



COMUNE DI PALERMO
Settore Città Storica

Vista la verifica del 21 giugno 2013, si esprime **Parere Tecnico favorevole**, ai sensi dell'art. 5 comma 3 della L.R. 12/2011, con contestuale atto n. 18/2013/CS del 20 dicembre 2013.

12 DIC. 2013

Il R.U.P.
Ing. Tonino Martelli

COMUNE DI PALERMO
Settore Centro Storico



Visto il Parere Tecnico n. 18/2013/CS del 20/12/ 2013, si **valida il lotto A** del progetto esecutivo ai sensi dell'art. 55 del DPR 207/2010 con contestuale atto n. 04/2013/CS del 20/12/2013.

20 DIC. 2013

Il R.U.P.
Ing. Tonino Martelli



**INTERVENTI URGENTI PER
LA MESSA IN SICUREZZA E IL MIGLIORAMENTO STATICO
DEL COMPLESSO MONUMENTALE DELLO SPASIMO**

PROGETTO ESECUTIVO

TAV.	14
ALL.	
DATA	Giugno-12

ELABORATO
Piano di manutenzione dell'opera e delle sue parti

SCALA	

I PROGETTISTI

Ing. Giuseppe Di Marzo



COMUNE DI PALERMO
Settore Città Storica

IL R.U.P.

Ing. Tonino Martelli

Visto il Parere Tecnico n. 18/2013/CS del 20/12/ 2013, si **valida il lotto C** del progetto esecutivo ai sensi dell'art. 55 del D. Lgs. 50/2016 con contestuale atto n. 1798740/CS del 28/10/2016.

Arch. Lorella Cacciatore

L. Cacciatore



28 OTT. 2016

Il R.U.P.
Ing. Tonino Martelli

Visto:

Il Dirigente Servizio II OO.PP.

COMUNE DI PALERMO

Settore Centro Storico

PIANO DI MANUTENZIONE
RELAZIONE GENERALE

DESCRIZIONE:

INTEREVENTI URGENTI PER LA MESSA IN SICUREZZA ED IL MIGLIORAMENTO STATICO DEL COMPLESSO
MONUMENTALE DELLO SPASIMO

COMMITTENTE:

Settore Centro Storico del Comune di Palermo

IL TECNICO:

Arch. Cacciatore Lorella, Ing. Di Marzo Giuseppe

Studio Tecnico: AR/IN Studio Tecnico Associato

Introduzione e riferimenti normativi

Ai fini della compilazione dei piani di manutenzione, si deve fare riferimento alla UNI 7867, 9910, 10147, 10604 e 10874, nonché al decreto legislativo 12 aprile 2006 n°163 ed il relativo regolamento di attuazione (D.P.R. n°207 del 05/10/2010 - art.38).

Vengono di seguito riportate le definizioni più significative:

Manutenzione (UNI 9910) “Combinazione di tutte le azioni tecniche ed amministrative, incluse le azioni di supervisione, volte a mantenere o a riportare un’entità in uno stato in cui possa eseguire la funzione richiesta”.

Piano di manutenzione (UNI 10874) “Procedura avente lo scopo di controllare e ristabilire un rapporto soddisfacente tra lo stato di funzionalità di un sistema o di sue unità funzionali e lo standard qualitativo per esso/a assunto come riferimento. Consiste nella previsione del complesso di attività inerenti la manutenzione di cui si presumono la frequenza, gli indici di costo orientativi e le strategie di attuazione nel medio lungo periodo”.

Unità tecnologica (UNI 7867) – Sub sistema – “Unità che si identifica con un raggruppamento di funzioni, compatibili tecnologicamente, necessarie per l’ottenimento di prestazioni ambientali”.

Componente (UNI 10604) “Elemento costruttivo o aggregazione funzionale di più elementi facenti parte di un sistema”.

Elemento, entità (UNI 9910) – Scheda – “Ogni parte, componente, dispositivo, sottosistema, unità funzionale, apparecchiatura o sistema che può essere considerata individualmente”:

Facendo riferimento alla norma UNI 10604 si sottolinea che l’obiettivo della manutenzione di un immobile è quello di “garantire l’utilizzo del bene, mantenendone il valore patrimoniale e le prestazioni iniziali entro limiti accettabili per tutta la vita utile e favorendone l’adeguamento tecnico e normativo alle iniziali o nuove prestazioni tecniche scelte dal gestore o richieste dalla legislazione”.

L’art. 38 del succitato D.P.R. 207/2010 prevede che sia redatto, da parte dei professionisti incaricati della progettazione, un Piano di Manutenzione dell’opera e delle sue parti, obbligatorio secondo varie decorrenze. Tale piano è, secondo quanto indicato dall’articolo citato, un “documento complementare al progetto esecutivo e prevede, pianifica e programma, tenendo conto degli elaborati progettuali esecutivi effettivamente realizzati, l’attività di manutenzione”.

Il Piano di Manutenzione, pur con contenuto differenziato in relazione all’importanza e alla specificità dell’intervento, deve essere costituito dai seguenti documenti operativi:

- il programma di manutenzione
- il manuale di manutenzione
- il manuale d’uso

oltre alla presente relazione generale.

Programma di manutenzione

Il programma di manutenzione è suddiviso nei tre sottoprogrammi:

- sottoprogramma degli Interventi
- sottoprogramma dei Controlli
- sottoprogramma delle Prestazioni

Sottoprogramma degli Interventi

Il sottoprogramma degli interventi di manutenzione riporta in ordine temporale i differenti interventi di manutenzione al fine di fornire le informazioni per una corretta conservazione del bene.

Sottoprogramma dei Controlli

Il sottoprogramma dei controlli di manutenzione definisce il programma di verifiche e dei controlli al fine di rilevare il livello prestazionale nei successivi momenti di vita utile dell'opera, individuando la dinamica della caduta di prestazioni aventi come estremi il valore di collaudo e quello minimo di norma.

Sottoprogramma delle Prestazioni

Il sottoprogramma delle prestazioni prende in considerazione, secondo la classe di requisito, le prestazioni fornite dal bene e dalle sue parti nel corso del suo ciclo di vita.

Manuale di manutenzione

Rappresenta il manuale di istruzioni riferite alla manutenzione delle parti più importanti del bene, ed in particolare degli impianti tecnologici. Il manuale deve fornire, in relazione alle diverse unità tecnologiche (sub sistemi), alle caratteristiche dei materiali o dei componenti interessanti, le indicazioni necessarie per una corretta manutenzione, nonché il ricorso ai centri di assistenza o di servizio.

Gli elementi informativi del manuale di manutenzione, necessari per una corretta manutenzione, elencati nell'ultimo regolamento di attuazione sono:

- la collocazione nell'intervento delle parti menzionate;
- la rappresentazione grafica;
- il livello minimo delle prestazioni (diagnostica);
- le anomalie riscontrabili;
- le manutenzioni eseguibili dall'utente;
- le manutenzioni da eseguire a cura del personale specializzato.

Manuale d'uso

Rappresenta il manuale di istruzioni riferite all'uso delle parti più importanti del bene, ed in particolare degli impianti tecnologici. Il manuale deve contenere l'insieme delle informazioni atte a permettere all'utente di conoscere le modalità di fruizione del bene, nonché tutti gli elementi necessari per limitare il più possibile i danni derivanti da un cattivo uso; per consentire di eseguire tutte le operazioni necessarie alla sua conservazione che non richiedano conoscenze specialistiche e per riconoscere tempestivamente fenomeni di deterioramento anomalo al fine di sollecitare interventi specialistici. Gli elementi informativi che devono fare parte del manuale d'uso, elencati nell'ultimo regolamento di attuazione, sono:

- la collocazione nell'intervento delle parti menzionate;
- la rappresentazione grafica;
- la descrizione;
- le modalità d'uso corretto.

Interventi urgenti per la messa in sicurezza ed il miglioramento statico del complesso monumentale dello Spasimo

Soggetti che intervengono nel piano

Committente:

Settore Centro Storico del Comune di Palermo , - Palermo (PA)

Responsabile Unico del Procedimento:

Ing. Martelli Antonino, - (Settore Centro Storico Palermo)

Coordinatore Sicurezza nella Progettazione:

Ing. Ragusa Filippo, - (Libero professionista)

Progettista:

Arch. Cacciatore Lorella, - (Libero professionista)

Progettista:

Ing. Di Marzo Giuseppe, - (Libero professionista)

Redattore Piano di Manutenzione:

Arch. Cacciatore Lorella, - (Libero professionista)

Redattore Piano di Manutenzione:

Ing. Di Marzo Giuseppe, - (Libero professionista)

Stazione Appaltante:

- Settore Centro Storico del Comune di Palermo , - Palermo (PA)

Anagrafe dell'Opera

Dati Generali:

Descrizione opera:

Interventi urgenti per la messa in sicurezza ed il miglioramento statico del complesso monumentale dello Spasimo

Ubicazione: Via dello Spasimo, Palermo - PA

Data ristrutturazione 16/07/2012

Le Opere

Il sistema in oggetto può scomporsi nelle singole opere che lo compongono, sia in maniera longitudinale che trasversale.

Questa suddivisione consente di individuare univocamente un elemento nel complesso dell'opera in progetto.

CORPI D'OPERA:

I corpi d'opera considerati sono:

- - Progetto ACR -

UNITA' TECNOLOGICHE:

◆ - Progetto ACR -

- Rifiniture edili
- Opere di ingegneria geotecnica
- Sistema strutturale
- Impianto idrico e sanitari
- Coperture piane e a falde
- Sistemi di chiusura
- Sistemazioni esterne

COMPONENTI:

◆ - Progetto ACR -

- Rifiniture edili
 - Rivestimenti interni
 - Pavimentazioni interne
 - Pareti interne
- Opere di ingegneria geotecnica
 - Opere di ingegneria naturalistica
- Sistema strutturale
 - - Interventi di ripazione strutturale murature -
 - Interventi di riparazione, miglioramento ed adeguamento
 - Solai
 - Strutture in elevazione
 - Strutture in fondazione

- o Impianto idrico e sanitari
 - Impianto di smaltimento liquidi-solidi
- o Coperture piane e a falde
 - Strutture di copertura
 - Manti di copertura
 - Strati protettivi
 - Scossaline ed elementi verticali
- o Sistemi di chiusura
 - Pareti esterne
- o Sistemazioni esterne
 - Elementi di chiusura

ELEMENTI MANUTENTIBILI:

◆ - Progetto ACR -

- o Rifiniture edili
 - Rivestimenti interni
 - *Intonaco*
 - *Tinteggiature e decorazioni*
 - Pavimentazioni interne
 - *Pavimento ceramico*
 - Pareti interne
 - *Rivestimenti o tramezzature con lastre di gesso*
- o Opere di ingegneria geotecnica
 - Opere di ingegneria naturalistica
 - *Gabbionate*
- o Sistema strutturale
 - - Interventi di ripazione strutturale murature -
 - *Tiranti interni orizzontali e/o verticali in carbonio lenti*
 - *Tiranti interni verticali in carbonio precompressi*
 - *Rinforzo superficiale con fibre FRCC nelle strutture*
 - *Incamiciatura con malta tixotropica*

- Interventi di riparazione, miglioramento ed adeguamento
 - *Rinforzo superficiale con fibre FRP nelle murature*
 - *Tiranti interni verticali in acciaio (precompressi o lenti)*
- Solai
 - *Solaio in legno*
- Strutture in elevazione
 - *Muratura di mattoni*
 - *Pilastro in acciaio*
 - *Trave in acciaio*
- Strutture in fondazione
 - *Fondazioni dirette*
- Impianto idrico e sanitari
 - Impianto di smaltimento liquidi-solidi
 - *Tubazioni*
 - *Caditoie e pozzetti*
 - *Canali di gronda e pluviali*
- Coperture piane e a falde
 - Strutture di copertura
 - *Struttura in legno*
 - *Supporto di copertura in pannelli di legno*
 - *Orditura secondaria in legno*
 - Manti di copertura
 - *Copertura in tegole, coppi in laterizio*
 - Strati protettivi
 - *Strato di tenuta con membrane sintetiche*
 - Scossaline ed elementi verticali
 - *Scossaline di copertura degli elementi del tetto*
- Sistemi di chiusura
 - Pareti esterne
 - *Muratura in pietra di cava non intonacata*

-
- *Muratura in mattoni*
 - o Sistemazioni esterne
 - Elementi di chiusura
 - *Cancelli e barriere*

COMUNE DI PALERMO

Settore Centro Storico

PIANO DI MANUTENZIONE

MANUALE DI MANUTENZIONE

(Articolo 38 D.P.R. 207/2010)

DESCRIZIONE:

INTEREVENTI URGENTI PER LA MESSA IN SICUREZZA ED IL MIGLIORAMENTO STATICO DEL COMPLESSO MONUMENTALE DELLO SPASIMO

COMMITTENTE:

Settore Centro Storico del Comune di Palermo

IL TECNICO:

Arch. Cacciatore Lorella, Ing. Di Marzo Giuseppe

Studio Tecnico: AR/IN Studio Tecnico Associato

Elenco Corpi d'Opera

N° 1	- Progetto ACR -	Su_001	Rifiniture edili
N° 1	- Progetto ACR -	Su_002	Opere di ingegneria geotecnica
N° 1	- Progetto ACR -	Su_003	Sistema strutturale
N° 1	- Progetto ACR -	Su_004	Impianto idrico e sanitari
N° 1	- Progetto ACR -	Su_005	Coperture piane e a falde
N° 1	- Progetto ACR -	Su_006	Sistemi di chiusura
N° 1	- Progetto ACR -	Su_007	Sistemazioni esterne

Corpo d'Opera N° 1 - - Progetto ACR -

Rifiniture edili - Su_001

Le rifiniture edili rappresentano l'insieme delle opere interne ed esterne necessarie al completamento e indispensabili per il risultato estetico dell'organismo architettonico.

REQUISITI E PRESTAZIONI

Su_001/Re-001 - Requisito: Assenza di emissioni di sostanze nocive **Classe Requisito:** Protezione dagli agenti chimici ed organici

I rivestimenti non debbono in condizioni normali di esercizio emettere sostanze tossiche, polveri, gas o altri odori fastidiosi per gli utenti.

Prestazioni: I materiali costituenti i rivestimenti non devono emettere sostanze nocive per gli utenti (gas, vapori, fibre, polveri, radiazioni nocive ecc.), sia in condizioni normali che sotto l'azione dell'ambiente (temperatura, tasso di umidità, raggi ultravioletti, ecc.). In particolare deve essere assente l'emissione di composti chimici organici, quali la formaldeide, nonché la diffusione di fibre di vetro.

Livello minimo per la prestazione: Dovranno essere rispettati i seguenti limiti:

- concentrazione limite di formaldeide non superiore a 0,1 p.p.m. ($0,15 \text{ mg/m}^3$);
- per la soglia olfattiva valori non superiori a 0,09 p.p.m. ($0,135 \text{ mg/m}^3$);
- per la soglia di irritazione occhi-naso-gola non superiore 0,66 p.p.m. (1 mg/m^3).

Normativa: -Direttiva CEE 19.9.1983 n.477 (Limiti di inquinamento da amianto); -D.P.R. 24.5.1988 n.215 (Uso dei prodotti in amianto); -D.Lgs. 19.9.1994 n.626 (Attuazione delle direttive 89/391/CEE, 89/654/CEE, 89/655/CEE, 89/656/CEE, 90/269/CEE, 90/270/CEE, 90/394/CEE e 90/679/CEE, riguardanti il miglioramento della sicurezza e della salute dei lavoratori sul luogo di lavoro); -C.M. Sanità 22.6.1983 n.57 (Formaldeide: rischi connessi alla modalità di impiego); -C.M. Sanità 10.7.1986 n.45 (Piani di interventi e misure tecniche per la individuazione ed eliminazione del rischio connesso all'impiego di materiali contenenti amianto in edifici scolastici e ospedali pubblici e privati); -UNI 8290-2; -NFX 10702 e DIN 50055 (Tossicità dei fumi); -ASHRAE Standard 62_1981 (Norma nazionale americana sulla qualità dell'aria ambiente).

Su_001/Re-002 - Requisito: Attrezzabilità

Classe Requisito: Facilità d'intervento

Le pareti debbono consentire l'installazione di arredi e attrezzature.

Prestazioni: Le pareti perimetrali devono essere in grado di sopportare eventuali carichi appesi in modo da consentire l'arredabilità e l'attrezzabilità anche mediante mezzi e dispositivi di fissaggio disposti in vari punti della superficie delle pareti. E' importante inoltre la conoscenza da parte degli utenti delle zone interessate dal passaggio di condutture e/o impianti ove non praticare fori o manomissioni.

Livello minimo per la prestazione: I livelli minimi variano in funzione delle prove effettuate in laboratorio o in sito dove vengono riprodotte e simulate le sollecitazioni originate dalle attrezzature che i diversi tipi di pareti verticali possono subire. Ciò anche in base alle indicazioni dei fornitori e alle schede tecniche dei materiali.

Normativa: -UNI 7959; -UNI 8290-2; -UNI 8326.

Su_001/Re-003 - Requisito: Contenimento della condensazione superficiale

Classe Requisito: Termici ed igrotermici

I rivestimenti interni debbono evitare la formazione di condensazione sulla superficie interna.

Prestazioni: I rivestimenti e gli strati costituenti dovranno limitare e impedire la formazione di fenomeni di condensa in conseguenza dell'azione dei flussi di energia termica che li attraversano.

Livello minimo per la prestazione: I valori minimi variano in funzione dei materiali e del loro impiego. Si prende in considerazione la norma UNI 10350.

Normativa: D.M. del 22/01/2008 n. 37; UNI TS 11300; UNI EN 15316; UNI EN ISO 13790.

Su_001/Re-004 - Requisito: Contenimento delle dispersioni elettriche

Classe Requisito: Protezione elettrica

I rivestimenti tessili devono essere in grado di controllare e disperdere eventuali cariche elettriche a carico degli utenti per contatto diretto.

Prestazioni: I rivestimenti tessili dovranno avere adeguata resistenza elettrica ed essere in grado di controllare e disperdere eventuali cariche (cariche elettrostatiche).

Livello minimo per la prestazione: I livelli minimi variano in funzione delle di laboratorio eseguite su campioni secondo le seguenti norme:

- determinazione della resistenza elettrica orizzontale (superficiale) e verticale (trasversale) (UNI 8014-16);
- determinazione della tendenza all'accumulo di cariche elettrostatiche generate dal calpestio (UNI 8014-12).

Normativa: -UNI 7998; -UNI 7999; -UNI 8012; -UNI 8013-1; -UNI 8014-1; -UNI 8014-13; -UNI 8014-16; -UNI 8014-12; -UNI 8290-2; -UNI 8380; -UNI 8381; -UNI EN 1307; -UNI EN 1470; -ISO 2550.

Su_001/Re-005 - Requisito: Contenimento dell'inerzia termica

Classe Requisito: Termici ed igrotermici

Contribuisce, con l'accumulo di calore, ad assicurare il benessere termico. Un'inerzia più elevata può evitare il veloce abbassamento della temperatura dei locali con riscaldamento ad attenuazione notturna, o la dispersione di calore in locali soggetti a frequenti ricambi d'aria e privi di dispositivi per il recupero del calore.

Prestazioni: In via qualitativa l'inerzia termica esprime l'attitudine di un edificio (o di una sua parte) ad accumulare calore e riemetterlo successivamente in corrispondenza di una definita variazione di temperatura. I rivestimenti interni sotto l'azione dell'energia termica che tende, in condizioni invernali, ad uscire all'esterno e che tende, in condizioni estive, ad entrare, dovranno contribuire a limitare il flusso di tale energia.

Livello minimo per la prestazione: Da tale punto di vista perciò non si attribuiscono specifici limiti prestazionali ai singoli elementi ma solo all'edificio nel suo complesso.

Normativa: D.M. del 22/01/2008 n. 37; UNI TS 11300; UNI EN 15316; UNI EN ISO 13790.

Su_001/Re-006 - Requisito: Isolamento acustico

Classe Requisito: Acustici

I rivestimenti dovranno fornire una adeguata resistenza al passaggio dei rumori.

Prestazioni: I rivestimenti di una parete che separano due ambienti adiacenti, sottoposti all'azione dell'energia sonora aerea che può manifestarsi in uno dei due ambienti, dovranno contribuire alla riduzione di trasmissione di quest'ultima nell'ambiente contiguo attraverso le pareti.

Le prestazioni di una chiusura esterna, ai fini dell'isolamento acustico ai rumori esterni, possono essere valutate facendo riferimento all'indice del potere fonoisolante R_w che essa possiede (dove $R = 10 \log (W_1/W_2)$ dove W_1 e W_2 sono rispettivamente la potenza acustica incidente sulla chiusura e quella trasmessa dall'altro lato. Facendo riferimento ai soli valori relativi alla frequenza di 500 Hz la relazione suddetta definisce l'indice di valutazione del potere fonoisolante, R_w).

In relazione a tale grandezza, sono ammesse soltanto chiusure in grado di assicurare un valore di $R_w = 40$ dB e concorrere all'isolamento acustico standardizzato $D_{nT,w}$ dell'intera facciata (L'isolamento acustico standardizzato D_{nT} fra due ambienti e tra un ambiente e l'esterno è definito dalla relazione $D_{nT} = L_1 - L_2 + 10 \log (T/T_0)$ dove L_1 ed L_2 sono i livelli di pressione sonora nei due ambienti, T è il tempo di riverberazione del locale ricevente mentre T_0 è convenzionalmente assunto pari a 0,5 s. Facendo riferimento ai soli valori relativi alla frequenza di 500 Hz la relazione suddetta definisce l'indice di valutazione dell'isolamento acustico standardizzato, $D_{nT,w}$ in modo che esso corrisponda a quanto riportato in seguito.

GRANDEZZE DI RIFERIMENTO: DEFINIZIONI, METODI DI CALCOLO E MISURE

Le grandezze che caratterizzano i requisiti acustici passivi degli edifici sono:

1. il tempo di riverberazione (T), definito dalla norma ISO 3382:1975;
2. il potere fonoisolante apparente di elementi di separazione tra ambienti (R), definito dalla norma EN ISO 140-5:1996;
3. l'isolamento acustico standardizzato di facciata ($D_{2m,nT}$), definito da:

$$D_{2m,nT} = D_{2m} + 10 \log T/T_0$$

dove:

$D_{2m} = L_{1,2m} - L_2$ è la differenza di livello;

$L_{1,2m}$ è il livello di pressione sonora esterno a 2 metri dalla facciata, prodotto da rumore da traffico se prevalente, o da altoparlante con incidenza del suono di 45° sulla facciata;

L_2 è il livello di pressione sonora medio nell'ambiente ricevente, valutato a partire dai livelli misurati nell'ambiente ricevente mediante la seguente formula:

$$- \text{Sommatoria } (i=1; i=n) 10^{(L_i/10)}$$

le misure dei livelli L_i devono essere eseguite in numero di n per ciascuna banda di terzi di ottava. Il numero n è il numero intero immediatamente superiore ad un decimo del volume dell'ambiente; in ogni caso, il valore minimo di n è cinque;

T è il tempo di riverberazione nell'ambiente ricevente, in secondi;

T_0 è il tempo di riverberazione di riferimento assunto, pari a 0,5 s;

4. il livello di rumore di calpestio di solai normalizzato (L_n) definito dalla norma EN ISO 140-6: 1996:

5. L_{Amax} : livello massimo di pressione sonora ponderata A con costante di tempo slow;

6. L_{Aeq} : livello continuo equivalente di pressione sonora ponderata A.

Gli indici di valutazione che caratterizzano i requisiti acustici passivi degli edifici sono:

- a. indice del potere fonoisolante apparente di partizioni fra ambienti (R_w) da calcolare secondo le norme UNI EN ISO 140-1; UNI EN ISO 140-3; UNI EN ISO 140-4;
- b. indice dell'isolamento acustico standardizzato di facciata ($D_{2m,nT,w}$) da calcolare secondo le stesse procedure di cui al precedente punto a;
- c. indici del livello di rumore di calpestio di solai, normalizzato (L_n) da calcolare secondo la procedura descritta dalla norma UNI EN ISO 140-1; UNI EN ISO 140-6; UNI EN ISO 140-7; UNI EN ISO 140-8;

D.P.C.M. 5.12.1997 "DETERMINAZIONE DEI REQUISITI ACUSTICI PASSIVI DEGLI EDIFICI"

TABELLA A - CLASSIFICAZIONE DEGLI AMBIENTI ABITATIVI (art.2)

- categoria A: edifici adibiti a residenza o assimilabili;
- categoria B: edifici adibiti ad uffici e assimilabili;
- categoria C: edifici adibiti ad alberghi, pensioni ed attività assimilabili;
- categoria D: edifici adibiti ad ospedali, cliniche, case di cura e assimilabili;
- categoria E: edifici adibiti ad attività scolastiche a tutti i livelli e assimilabili;
- categoria F: edifici adibiti ad attività ricreative o di culto o assimilabili;
- categoria G: edifici adibiti ad attività commerciali o assimilabili.

TABELLA B - REQUISITI ACUSTICI PASSIVI DEGLI EDIFICI, DEI LORO COMPONENTI E DEGLI IMPIANTI TECNOLOGICI

CATEGORIA DI CUI ALLA "Tabella A": D;

Parametri: $R_w(*)=55$; $D_{2m,nT,w}=45$; $L_{nw}=58$; $L_{Amax}=35$; $L_{Aeq}=25$.

CATEGORIA DI CUI ALLA "Tabella A": A,C;

Parametri: $R_w(*)=50$; $D_{2m,nT,w}=40$; $L_{nw}=63$; $L_{Amax}=35$; $L_{Aeq}=35$.

CATEGORIA DI CUI ALLA "Tabella A": E;

Parametri: $R_w(*)=50$; $D_{2m,nT,w}=48$; $L_{nw}=58$; $L_{Amax}=35$; $L_{Aeq}=25$.

CATEGORIA DI CUI ALLA "Tabella A": B,F,G;

Parametri: $R_w(*)=50$; $D_{2m,nT,w}=42$; $L_{nw}=55$; $L_{Amax}=35$; $L_{Aeq}=35$.

(*) Valori di R_w riferiti a elementi di separazione tra due distinte unità immobiliari.

D.P.C.M. 1.3.1991 - LIMITI MASSIMI DI IMMISSIONE NELLE SEI ZONE ACUSTICHE, ESPRESSI COME LIVELLO EQUIVALENTE IN dB(A)

CLASSE DI DESTINAZIONE D'USO DEL TERRITORIO: I (Aree particolarmente protette)

Tempi di riferimento: Diurno=50; Notturmo=40.

CLASSE DI DESTINAZIONE D'USO DEL TERRITORIO: II (Aree prevalentemente residenziali)

Tempi di riferimento: Diurno=55; Notturmo=45.

CLASSE DI DESTINAZIONE D'USO DEL TERRITORIO: III (Aree di tipo misto)

Tempi di riferimento: Diurno=60; Notturmo=50.

CLASSE DI DESTINAZIONE D'USO DEL TERRITORIO: IV (Aree di intensa attività umana)

Tempi di riferimento: Diurno=65; Notturmo=55.

CLASSE DI DESTINAZIONE D'USO DEL TERRITORIO: V (Aree prevalentemente industriali)

Tempi di riferimento: Diurno=70; Notturmo=60.

CLASSE DI DESTINAZIONE D'USO DEL TERRITORIO: VI (Aree esclusivamente industriali)
Tempi di riferimento: Diurno=70; Notturno=70.

VALORI LIMITE DI EMISSIONE L_{eq} [dB(A)] (art.2)

CLASSE DI DESTINAZIONE D'USO DEL TERRITORIO: I (Aree particolarmente protette)
Tempi di riferimento: Diurno(06.00-22.00)=45; Notturno(22.00-06.00)=35.
CLASSE DI DESTINAZIONE D'USO DEL TERRITORIO: II (Aree prevalentemente residenziali)
Tempi di riferimento: Diurno(06.00-22.00)=50; Notturno(22.00-06.00)=40.
CLASSE DI DESTINAZIONE D'USO DEL TERRITORIO: III (Aree di tipo misto)
Tempi di riferimento: Diurno(06.00-22.00)=55; Notturno(22.00-06.00)=45.
CLASSE DI DESTINAZIONE D'USO DEL TERRITORIO: IV (Aree di intensa attività umana)
Tempi di riferimento: Diurno(06.00-22.00)=60; Notturno(22.00-06.00)=50.
CLASSE DI DESTINAZIONE D'USO DEL TERRITORIO: V (Aree prevalentemente industriali)
Tempi di riferimento: Diurno(06.00-22.00)=65; Notturno(22.00-06.00)=55.
CLASSE DI DESTINAZIONE D'USO DEL TERRITORIO: VI (Aree esclusivamente industriali)
Tempi di riferimento: Diurno(06.00-22.00)=65; Notturno(22.00-06.00)=65.

VALORI DI QUALITÀ L_{eq} IN dB(A) (art.7)

CLASSE DI DESTINAZIONE D'USO DEL TERRITORIO: I (Aree particolarmente protette)
Tempi di riferimento: Diurno(06.00-22.00)=47; Notturno(22.00-06.00)=37.
CLASSE DI DESTINAZIONE D'USO DEL TERRITORIO: II (Aree prevalentemente residenziali)
Tempi di riferimento: Diurno(06.00-22.00)=52; Notturno(22.00-06.00)=42.
CLASSE DI DESTINAZIONE D'USO DEL TERRITORIO: III (Aree di tipo misto)
Tempi di riferimento: Diurno(06.00-22.00)=57; Notturno(22.00-06.00)=47.
CLASSE DI DESTINAZIONE D'USO DEL TERRITORIO: IV (Aree di intensa attività umana)
Tempi di riferimento: Diurno(06.00-22.00)=62; Notturno(22.00-06.00)=52.
CLASSE DI DESTINAZIONE D'USO DEL TERRITORIO: V (Aree prevalentemente industriali)
Tempi di riferimento: Diurno(06.00-22.00)=67; Notturno(22.00-06.00)=57.
CLASSE DI DESTINAZIONE D'USO DEL TERRITORIO: VI (Aree esclusivamente industriali)
Tempi di riferimento: Diurno(06.00-22.00)=70; Notturno(22.00-06.00)=70.
Livello minimo per la prestazione: Sono ammesse soltanto chiusure in grado di assicurare un valore di $R_w \geq 40$ dB come da tabella.

TABELLA A - CLASSIFICAZIONE DEGLI AMBIENTI ABITATIVI (art.2)

- categoria A: edifici adibiti a residenza o assimilabili;
- categoria B: edifici adibiti ad uffici e assimilabili;
- categoria C: edifici adibiti ad alberghi, pensioni ed attività assimilabili;
- categoria D: edifici adibiti ad ospedali, cliniche, case di cura e assimilabili;
- categoria E: edifici adibiti ad attività scolastiche a tutti i livelli e assimilabili;
- categoria F: edifici adibiti ad attività ricreative o di culto o assimilabili;
- categoria G: edifici adibiti ad attività commerciali o assimilabili.

TABELLA B - REQUISITI ACUSTICI PASSIVI DEGLI EDIFICI, DEI LORO COMPONENTI E DEGLI IMPIANTI TECNOLOGICI

CATEGORIA DI CUI ALLA "Tabella A": D;

Parametri: R_w (*)=55; $D_{2m,nT,w}$ =45; L_{nw} =58; L_{ASmax} =35; L_{Aeq} =25.

CATEGORIA DI CUI ALLA "Tabella A": A,C;

Parametri: R_w (*)=50; $D_{2m,nT,w}$ =40; L_{nw} =63; L_{ASmax} =35; L_{Aeq} =35.

CATEGORIA DI CUI ALLA "Tabella A": E;

Parametri: R_w (*)=50; $D_{2m,nT,w}$ =48; L_{nw} =58; L_{ASmax} =35; L_{Aeq} =25.

CATEGORIA DI CUI ALLA "Tabella A": B,F,G;

Parametri: R_w (*)=50; $D_{2m,nT,w}$ =42; L_{nw} =55; L_{ASmax} =35; L_{Aeq} =35.

(*) Valori di R_w riferiti a elementi di separazione tra due distinte unità immobiliari.

Normativa: -Legge Quadro 26.10.1995 n.447; -Legge 16.3.1998; -D.P.C.M. 1.3.1991; -D.P.C.M. 14.11.1997; -D.P.C.M. 5.12.1997; -D.M. 18.12.1975 (Norme tecniche aggiornate relative all'edilizia scolastica, ivi compresi gli indici minimi di funzionalità didattica, edilizia ed urbanistica da osservarsi nella esecuzione di opere di edilizia scolastica; -Decreto 29.11.2000; -C.M. LL.PP. 30.4.1966 n.1769 (Criteri di valutazione e collaudo dei requisiti acustici nelle costruzioni edilizie); -Linee Guide Regionali; -Regolamenti edilizi comunali; -UNI 8012; -UNI 8290-2; -UNI EN ISO 140-1; -UNI EN ISO 140-3; -UNI EN ISO 140-4; -UNI EN ISO 140-6; -UNI EN ISO 140-7; -UNI EN ISO 140-8; -UNI EN ISO 717-1.

Su_001/Re-007 - Requisito: Isolamento termico

Classe Requisito: Termici ed igrotermici

I rivestimenti dovranno conservare la superficie interna a temperature vicine a quelle dell'aria ambiente tale da evitare che vi siano pareti fredde e comunque fenomeni di condensazione superficiale.

Prestazioni: I rivestimenti di pareti e soffitti sottoposti all'azione dell'energia termica che tende ad uscire all'esterno (in condizioni invernali) e che tende ad entrare (in condizioni estive), dovranno contribuire a limitare il flusso di energia per raggiungere le condizioni termiche di benessere ambientale. Le prestazioni relative all'isolamento termico di una parete sono valutabili:

- attraverso il calcolo del coefficiente di trasmissione termica tenendo conto delle grandezze riportate nella UNI 7357.

Livello minimo per la prestazione: Pur non stabilendo specifici limiti prestazionali per le singole chiusure ai fini del contenimento delle dispersioni, tuttavia i valori di U e kl devono essere tali da concorrere a contenere il coefficiente volumico di dispersione Cd dell'intero edificio e quello dei singoli locali nei limiti previsti dalle leggi e normative vigenti.

Normativa: D.M. del 22/01/2008 n. 37; UNI TS 11300; UNI EN 15316; UNI EN ISO 13790.

Su_001/Re-008 - Requisito: Permeabilità all'aria**Classe Requisito:** Termici ed igrotermici

I rivestimenti dovranno controllare il passaggio dell'aria a protezione degli ambienti interni e permettere la giusta ventilazione attraverso delle aperture.

Prestazioni: Le prestazioni si misurano sulla classificazione basata sul confronto tra la permeabilità all'aria del campione sottoposto a prova riferito all'intera area, e la permeabilità all'aria riferita alla lunghezza dei lati apribili. In particolare si rimanda alle norme UNI EN 12207; UNI EN 12208; UNI EN 12210.

Livello minimo per la prestazione: I livelli prestazionali variano in funzione delle classi, della permeabilità all'aria di riferimento a 100 Pa misurata in m^3/hm^2 e della pressione massima di prova misurata in Pa.

Normativa: -C.M. LL.PP.22.5.1967 n.3151 (Criteri di valutazione delle grandezze atte a rappresentare le proprietà termiche, igrometriche, di ventilazione e di illuminazione nelle costruzioni edilizie); -UNI 8012; -UNI 8290-2; -UNI EN 86; -UNI EN 12207; -UNI EN 12208; -UNI EN 12210.

Su_001/Re-009 - Requisito: Reazione al fuoco**Classe Requisito:** Protezione antincendio

Livello di partecipazione al fuoco dei materiali combustibili costituenti i rivestimenti.

Prestazioni: I materiali di rivestimento delle pareti perimetrali devono essere di classe non superiore a 1 (uno) come previsto dalla classificazione di reazione al fuoco prevista dal D.M. 26.6.1984 ad eccezione di scale e dei passaggi situati all'interno della stessa unità immobiliare. Le prestazioni di reazione al fuoco dei materiali devono essere certificate da "marchio di conformità" con i dati: del nome del produttore, dell'anno di produzione, della classe di reazione al fuoco, dell'omologazione del Ministero dell'Interno. Per altre aree dell'edificio a rischio incendio (autorimesse, depositi di materiali combustibili, centrale termica, ecc.) valgono le specifiche disposizioni normative in vigore per tali attività.

Livello minimo per la prestazione: I livelli minimi vengono valutati attraverso prove distruttive in laboratorio dei materiali, in particolare:

- attraverso la prova di non combustibilità (UNI ISO 1182);
- attraverso la reazione al fuoco dei materiali sospesi che possono essere investiti da una piccola fiamma su entrambe le facce (UNI 8456);
- attraverso la reazione al fuoco dei materiali che possono essere investiti da una piccola fiamma solamente su una faccia (UNI 8457);
- attraverso la reazione al fuoco dei materiali sottoposti all'azione di una fiamma d'innescio in presenza di calore radiante (UNI 9174).

Normativa: -D.M. 30.11.1983 (Termini, definizioni generali e simboli grafici di prevenzione incendi); -D.M. 26.6.1984 (Classificazione di reazione al fuoco ed omologazione dei materiali ai fini della prevenzione incendi); -D.M. 14.1.1985 (Attribuzione ad alcuni materiali della classe di reazione al fuoco 0 (zero) prevista dall'allegato A1.1 del decreto ministeriale 26.6.1984); -D.M. 16.5.1987 (Norme di sicurezza antincendi per gli edifici di civile abitazione); -UNI 7959; -UNI 8012; -UNI 8290-2; -UNI 8456 (metodo di prova equivalente al metodo CSE RF 1/75/A); -UNI 8457 (metodo di prova equivalente al metodo CSE RF 2/75/A); -UNI 9174 (metodo di prova equivalente al metodo CSE RF 3/77); -UNI ISO 1182.

Su_001/Re-010 - Requisito: Reazione al fuoco per rivestimenti tessili**Classe Requisito:** Protezione antincendio

Livello di partecipazione al fuoco dei materiali combustibili costituenti i rivestimenti.

Prestazioni: I materiali di rivestimento devono essere di classe non superiore a 1 (uno) secondo la classificazione di reazione al fuoco prevista dal D.M. 26.6.1984. Le proprietà di reazione al fuoco dei materiali devono essere documentate mediante "marchio di conformità".

Livello minimo per la prestazione: Negli atri, nei corridoi, nei disimpegni, nelle scale, nelle rampe, nei passaggi in genere, è consentito l'impiego dei materiali di classe 1 in ragione del 50% massimo della loro superficie totale (pavimento + pareti + soffitto + proiezioni orizzontali delle scale). Per le restanti parti debbono essere impiegati materiali di classe 0; in tutti gli altri ambienti è consentito che le pavimentazioni compresi i relativi rivestimenti siano di classe 2 e che gli altri materiali di rivestimento siano di classe 1; oppure di classe 2 se in presenza di impianti di spegnimento automatico asserviti ad impianti di rivelazione incendi. I rivestimenti tessili inoltre dovranno essere conformi alle:

- UNI 7956 (determinazione del comportamento alla combustione dei rivestimenti tessili per pavimenti, pareti e soffitti);
- UNI EN 986 (Determinazione delle variazioni dimensionali e dell'incurvamento per effetto della variazione delle condizioni di umidità e calore).

Normativa: -D.M. 30.11.1983 (Termini, definizioni generali e simboli grafici di prevenzione incendi); -D.M. 26.6.1984 (Classificazione di reazione al fuoco ed omologazione dei materiali ai fini della prevenzione incendi); -D.M. 14.1.1985 (Attribuzione ad alcuni materiali della classe di reazione al fuoco 0 (zero) prevista dall'allegato A1.1 del decreto ministeriale 26.6.1984); -D.M. 16.5.1987 (Norme di sicurezza antincendio per gli edifici di civile abitazione); -D.M. 6.3.1992 (Gazzetta Ufficiale n. 66 del 19 marzo 1992); -UNI 7956; -UNI 7998; -UNI 7999; -UNI 8013-1; -UNI 8014-1; -UNI 8014-13; -UNI 8290-2; -UNI 8380; -UNI 8381; -UNI 8456 (metodo di prova equivalente al metodo CSE RF 1/75/A); -UNI 8457 (metodo di prova equivalente al metodo CSE RF 2/75/A); -UNI 9174 (metodo di prova equivalente al metodo CSE RF 3/77); -UNI 9946; -UNI EN 986; -UNI EN 1307; -UNI EN 1470; -ISO 2550; -UNI ISO 1182.

Su_001/Re-011 - Requisito: Regolarità delle finiture**Classe Requisito:** Visivi

I rivestimenti debbono avere gli strati superficiali in vista privi di difetti, fessurazioni, scagliature o screpolature superficiali e/o comunque esenti da caratteri che possano rendere difficile la lettura formale.

Prestazioni: Le superfici dei rivestimenti non devono presentare anomalie e/o comunque fessurazioni, screpolature, sbollature superficiali, ecc.. Le tonalità dei colori dovranno essere omogenee e non evidenziare eventuali tracce di ripresa di colore e/o comunque di ritocchi. Per i rivestimenti ceramici valgono le specifiche relative alle caratteristiche di aspetto e dimensionali di cui alla norma UNI EN ISO 10545-2.

Livello minimo per la prestazione: I livelli minimi variano in funzione delle varie esigenze di aspetto come: la planarità, l'assenza di difetti superficiali, l'omogeneità di colore, l'omogeneità di brillantezza, l'omogeneità di insudiciamento, ecc..

Normativa: -UNI 7823; -UNI 7959; -UNI 8012; -UNI 8290-2; -UNI 8813; -UNI 8941-1; -UNI 8941-2; -UNI 8941-3; -UNI 10110; -UNI 10111; -UNI 10113; -UNI EN 1245:2000; -UNI EN ISO 10545-2; -ICITE UEAtc - Direttive Comuni - Rivestimenti plastici continui.

Su_001/Re-012 - Requisito: Regolarità delle finiture per rivestimenti tessili**Classe Requisito:** Visivi

I rivestimenti debbono avere gli strati superficiali in vista privi di difetti, fessurazioni, scagliature o screpolature superficiali e/o comunque esenti da caratteri che possano rendere difficile la lettura formale.

Prestazioni: I rivestimenti tessili non dovranno presentare difetti e irregolarità: nell'aspetto; nello spessore; nelle dimensioni, ecc..

Livello minimo per la prestazione: I livelli minimi variano in funzione delle di laboratorio eseguite su campioni secondo le seguenti norme:

- determinazione della massa (UNI 8014-2; UNI 8014-3; UNI 8014-4; UNI 8014-10);
- determinazione dello spessore (UNI 8014-5; UNI 8014-6; UNI EN 1318);
- determinazione del cambiamento di aspetto (UNI EN 1471);
- determinazione della massa areica (UNI EN 984);
- determinazione delle dimensioni e dell'ortogonalità (UNI EN 994);
- determinazione delle variazioni dimensionali (UNI EN 986);

- determinazione dei nodi (ISO 2550).

Normativa: -UNI 7998; -UNI 7999; -UNI 8012; -UNI 8013-1; -UNI 8014-1; -UNI 8014-2; -UNI 8014-3; -UNI 8014-4; -UNI 8014-5; -UNI 8014-6; -UNI 8014-10; -UNI 8014-13; -UNI 8380; -UNI 8381; -UNI 9946; -UNI EN 984; -UNI EN 986; -UNI EN 994; -UNI EN 1318; -UNI EN 1307; -UNI EN 1470; -UNI EN 1471; -ISO 2550.

Su_001/Re-013 - Requisito: Resistenza agli agenti aggressivi

Classe Requisito: Protezione dagli agenti chimici ed organici

I rivestimenti non dovranno subire dissoluzioni o disgregazioni e mutamenti di aspetto a causa dell'azione di agenti aggressivi chimici.

Prestazioni: I materiali costituenti i rivestimenti esterni ed interni delle pareti perimetrali non devono deteriorarsi o comunque perdere le prestazioni iniziali in presenza di agenti chimici presenti negli ambienti. I materiali devono comunque consentire le operazioni di pulizia. I rivestimenti plastici ed i prodotti a base di vernici dovranno essere compatibili chimicamente con la base di supporto.

Livello minimo per la prestazione: I livelli minimi variano in funzione dei materiali utilizzati e del loro impiego.

Normativa: -UNI 7959; -UNI 8012; -UNI 8290-2; -UNI 8403; -UNI 8903; -UNI EN 106; -UNI EN 122; -UNI ISO 175; -UNI Progetto di norma E09.10.648.0; -ISO 1431; -ICITE UEAtc _ Direttive comuni _ Intonaci plastici; -ICITE UEAtc _ Direttive comuni _ Rivestimenti di pavimento sottili.

Su_001/Re-014 - Requisito: Resistenza agli agenti aggressivi per rivestimenti resinosi

Classe Requisito: Protezione dagli agenti chimici ed organici

I rivestimenti non debbono subire dissoluzioni o disgregazioni e mutamenti di aspetto a causa dell'azione di agenti aggressivi chimici.

Prestazioni: I materiali costituenti i rivestimenti non devono deteriorarsi in presenza degli agenti chimici normalmente presenti nell'aria o provenienti dall'utilizzazione degli ambienti.

Livello minimo per la prestazione: I livelli minimi variano in funzione di prove di laboratorio in cui si sottopongono i provini all'azione dell'aggressivo chimico rilevando dopo un certo tempo le variazioni di forma, di massa e di porosità secondo la norma UNI 8298-4.

Normativa: -UNI 7998; -UNI 7999; -UNI 8202-28; -UNI 8202-29; -UNI 8380; -UNI 8381; -UNI 8297; -UNI 8298-4; -UNI 8298-5; -UNI 8298-6; -UNI 8298-14; -UNI 8636.

Su_001/Re-015 - Requisito: Resistenza agli attacchi biologici

Classe Requisito: Protezione dagli agenti chimici ed organici

I rivestimenti a seguito della presenza di organismi viventi (animali, vegetali, microrganismi) non dovranno subire riduzioni di prestazioni.

Prestazioni: I materiali costituenti i rivestimenti non devono permettere lo sviluppo dei funghi, larve di insetto, muffe, radici e microrganismi in genere, anche quando impiegati in locali umidi. In ogni caso non devono deteriorarsi sotto l'attacco dei suddetti agenti biologici, resistere all'attacco di eventuali roditori e consentire un'agevole pulizia delle superfici.

Livello minimo per la prestazione: I valori minimi di resistenza agli attacchi biologici variano in funzione dei materiali, dei prodotti utilizzati, delle classi di rischio, delle situazioni generali di servizio, dell'esposizione a umidificazione e del tipo di agente biologico.

Normativa: -UNI 7998; -UNI 7999; -UNI 8290-2; -UNI 8380; -UNI 8381; -UNI 8662/1; -UNI 8662/2; -UNI 8662/3; -UNI 8789; -UNI 8795; -UNI 8859; -UNI 8864; -UNI 8940; -UNI 8976; -UNI 9090; -UNI 9092/2; -UNI EN 113; -UNI FA 214; -UNI EN 117; -UNI EN 118; -UNI EN 212; -UNI HD 1001.

Su_001/Re-016 - Requisito: Resistenza agli urti

Classe Requisito: Di stabilità

I rivestimenti unitamente alle pareti dovranno essere in grado di sopportare urti (definiti dall'energia cinetica di urti-tipo o convenzionali di corpi duri, come di oggetti scagliati, o molli, come il peso di un corpo che cade) che non debbono compromettere la stabilità della parete, né provocare il distacco di elementi o frammenti pericolosi a carico degli utenti.

Prestazioni: Sottoposte alle azioni di urti sulla faccia esterna e su quella interna, i rivestimenti unitamente alle pareti non dovranno manifestare deterioramenti della finitura (tinteggiatura, rivestimento pellicolare, ecc.) né deformazioni permanenti, anche limitate, o fessurazioni, senza pericolo di cadute di frammenti, anche leggere.

Livello minimo per la prestazione: I rivestimenti unitamente alle pareti dovranno resistere all'azione di urti sulla faccia esterna ed interna, prodotti secondo le modalità riportate di seguito che corrispondono a quelle previste dalla norma UNI 9269 P:

TIPO DI PROVA: Urto con corpo duro;

Massa del corpo [Kg] = 0.5;

Energia d'urto applicata [J] = 3;

Note: - ;

TIPO DI PROVA: Urto con corpo molle di grandi dimensioni;

Massa del corpo [Kg] = 50;

Energia d'urto applicata [J] = 300;

Note: Non necessario, per la faccia esterna, oltre il piano terra;

TIPO DI PROVA: Urto con corpo molle di piccole dimensioni;

Massa del corpo [Kg] = 3;

Energia d'urto applicata [J] = 60 - 10 - 30;

Note: Superficie esterna, al piano terra.

Normativa: -UNI 7959; -UNI 8012; -UNI 8201; -UNI 8290-2; -UNI 9269 P; -UNI ISO 7892.

Su_001/Re-017 - Requisito: Resistenza ai carichi sospesi

Classe Requisito: Di stabilità

I rivestimenti unitamente alle pareti debbono essere in grado di sopportare il peso di carichi appesi minori (ad esempio quadri, insegne, ecc.) o altri di maggiore entità (mensole, arredi, ecc.)

Prestazioni: I rivestimenti unitamente alle pareti e/o eventuali contropareti, devono essere in grado di garantire la stabilità ed evitare pericoli a carico dell'utenza per l'azione di carichi sospesi. Inoltre devono essere assicurate tutte le eventuali operazioni di riparazione delle superfici anche nel caso di rimozione degli elementi di fissaggio.

Livello minimo per la prestazione: I rivestimenti unitamente alle pareti devono essere in grado di garantire la stabilità sotto l'azione di carichi sospesi, in particolare se sottoposte a:

- carico eccentrico di almeno 5 N, applicato a 30 cm dalla superficie tramite una mensola;

- sforzi di strappo, fino a valori di 100 N, del fissaggio per effetto della trazione eseguita perpendicolare alla superficie della parete;

- sforzi verticali di flessione del sistema di fissaggio fino a valori di 400 N.

Normativa: UNI 8012; -UNI 8290-2; -UNI 8326; -UNI 10879.

Su_001/Re-018 - Requisito: Resistenza al fuoco

Classe Requisito: Protezione antincendio

I materiali costituenti i rivestimenti, sottoposti all'azione del fuoco non devono subire trasformazioni chimico-fisiche.

Prestazioni: I rivestimenti unitamente agli elementi strutturali delle pareti perimetrali devono presentare una resistenza al fuoco (REI) non

inferiore a quello determinabile in funzione del carico d'incendio, secondo le modalità specificate nella C.M. dell'Interno 14.9.1961 n.91. Le pareti di aree a rischio specifico interessate l'edificio (depositi di materiali combustibili, autorimesse, centrale termica, locali di vendita, ecc.) dovranno inoltre rispettare le specifiche disposizioni normative vigenti per tali attività.

Livello minimo per la prestazione: In particolare i rivestimenti unitamente agli elementi costruttivi delle pareti devono avere la resistenza al fuoco indicata di seguito, espressa in termini di tempo entro il quale conservano stabilità, tenuta alla fiamma e ai fumi e isolamento termico:

Altezza antincendio (m): da 12 a 32 - Classe REI (min): 60;

Altezza antincendio (m): da oltre 32 a 80 - Classe REI (min): 90;

Altezza antincendio (m): oltre 80 - Classe REI (min): 120.

Normativa: -D.M. 30.11.1983 (Termini, definizioni generali e simboli grafici di prevenzione incendi); -D.M. 6.3.1986 (Calcolo del carico d'incendio per locali aventi strutture portanti in legno); -D.M. 16.5.1987 (Norme di sicurezza antincendi per gli edifici di civile abitazione); -D.M. 26.8.1992; -C.M. Interno 14.9.1961 n.91 (Norme di sicurezza per la protezione contro il fuoco dei fabbricati in acciaio destinati ad uso civile); -UNI 7678; -UNI FA 100-83; -UNI 8012; -UNI 8290-2; -UNI 9502; -UNI 9503; -UNI 9504; -UNI 9723; -UNI 9504; -ISO 834; -ISO 1182; -C.N.R.37/1973.

Su_001/Re-019 - Requisito: Resistenza alla sporcatura

Classe Requisito: Durabilità tecnologica

I rivestimenti a seguito di sporcatura delle superfici dovranno rimanere inalterate le caratteristiche di aspetto e non subire riduzioni di

Prestazioni: I rivestimenti tessili non dovranno deteriorarsi a seguito di sporcatura delle superfici per cause esterne (calpestio, usura, liquidi, ecc.) e consentire comunque un'agevole pulizia delle superfici.

Livello minimo per la prestazione: I livelli minimi variano in funzione delle di laboratorio eseguite su campioni secondo le seguenti norme:

- valutazione delle impregnazioni (UNI EN 1269);

- resistenza allo sporcamento (UNI 8014-15);

- valutazione del cambiamento di aspetto (UNI EN 1471).

Normativa: -UNI 7998; -UNI 7999; -UNI 8013-1; -UNI 8014-1; -UNI 8014-13; -UNI 8014-15; -UNI 8290-2; -UNI 8380; -UNI 8381; -UNI EN 1269; -UNI EN 1307; -UNI EN 1470; -UNI EN 1471; -ISO 2550.

Su_001/Re-020 - Requisito: Resistenza meccanica

Classe Requisito: Di stabilità

I rivestimenti unitamente alle pareti dovranno limitare la manifestazione di eventuali rotture, o deformazioni rilevanti, causate dall'azione di possibili sollecitazioni.

Prestazioni: I rivestimenti unitamente alle pareti dovranno essere idonei a limitare il prodursi di rotture o deformazioni gravi sotto l'azione di sollecitazioni meccaniche in modo da assicurare la durata e la funzionalità nel tempo senza pregiudicare la sicurezza degli utenti. A tal fine si considerano le seguenti azioni: carichi dovuti al peso proprio e di esercizio, sollecitazioni da impatto, carichi dovuti a dilatazioni termiche, assestamenti e deformazioni di strutture portanti.

Livello minimo per la prestazione: Per una analisi più approfondita dei livelli minimi rispetto ai vari componenti e materiali costituenti i rivestimenti si rimanda alle prescrizioni di legge e di normative vigenti in materia.

Normativa: D.M.14/01/2008 "Norme Tecniche per le Costruzioni".

Su_001/Re-021 - Requisito: Resistenza meccanica pavimentazioni

Classe Requisito: Di stabilità

Le pavimentazioni devono contrastare in modo efficace la manifestazione di eventuali rotture, o deformazioni rilevanti, causate dall'azione di possibili sollecitazioni.

Prestazioni: Le pavimentazioni devono essere idonee a contrastare efficacemente il prodursi di rotture o deformazioni gravi sotto l'azione di sollecitazioni meccaniche in modo da assicurare la durata e la funzionalità nel tempo senza pregiudicare la sicurezza degli utenti. A tal fine si considerano le seguenti azioni:

- azione di una sedia con ruote (UNI EN 425);

- azione di lacerazione (UNI EN 432);

- azione di un carico statico (UNI EN 433).

Livello minimo per la prestazione: - Nel caso dell'azione di una sedia con ruote si sottopone un'area di rivestimento resiliente, con più giunzioni saldate, al movimento simulato di una sedia con ruote con movimenti epicicloidali in direzioni diverse. Dalla prova si rilevano i danni riportati dal provino (UNI EN 425);

- Nel caso di un'azione di lacerazione, un provino viene incollato tra due piastre tale da ottenere una sovrapposizione di 2000 mm^2 corrispondente alla superficie di lacerazione. Sottoposto a trazione il provino sarà strappato parallelamente alla superficie delle piastre (UNI EN 432);

- Nel caso dell'azione di un carico statico, un provino viene prima misurato nello spessore e successivamente sottoposto più volte a un carico statico (UNI EN 433);

Normativa: -UNI 7998; -UNI 7999; -UNI 8380; -UNI 8381; -UNI EN 425; -UNI EN 432; -UNI EN 433; -UNI EN 685; -UNI EN 12466.

Rifiniture edili - Su_001 - Elenco Componenti -

Su_001/Co-001	Rivestimenti interni
Su_001/Co-002	Pavimentazioni interne
Su_001/Co-003	Pareti interne

Rivestimenti interni - Su_001/Co-001

I rivestimenti sono costituiti da materiali, preformati ad elementi, usati per proteggere e decorare le pareti verticali di un edificio. Un rivestimento deve essere eseguito con un materiale che sia:

- resistente alle sollecitazioni meccaniche per resistere agli urti ed essere in grado di assorbire le tensioni dovute al ritiro della malta e alle dilatazioni e contrazioni del supporto;
- impermeabile per impedire la penetrazione dell'acqua;
- durevole;
- di facile manutenzione;
- di buon aspetto.

Rivestimenti interni - Su_001/Co-001 - Elenco Schede -

Su_001/Co-001/Sc-001	Intonaco
Su_001/Co-001/Sc-002	Tinteggiature e decorazioni

Intonaco - Su_001/Co-001/Sc-001

L'intonaco è costituito da uno strato di malta la cui funzione è quella di rivestimento nelle strutture edilizie. Ha una funzione di protezione, delle strutture, dall'azione degradante degli agenti atmosferici e dei fattori ambientali è allo stesso tempo protettiva e decorativa.

La malta per intonaco è costituita da leganti (cemento, calce idraulica, calce aerea, gesso) e da un inerte (sabbia) e da acqua nelle giuste proporzioni a secondo del tipo di intonaco; vengono. A volte inoltre vengono aggiunti all'impasto additivi che restituiscono all'intonaco particolari qualità a secondo del tipo d'impiego.

Nell'intonaco tradizionale a tre strati il primo, detto rinzaffo, svolge la funzione di aggrappo al supporto e di grossolano livellamento; il secondo, detto arriccio, costituisce il corpo dell'intonaco la cui funzione è di resistenza meccanica e di tenuta all'acqua; il terzo strato di finitura superficiale permette di creare una barriera che si oppone alla penetrazione dell'acqua e delle sostanze aggressive.

Gli intonaci per interni si suddividono in intonaci ordinari e intonaci speciali. I primi si suddividono in intonaci miscelati in cantiere ed in intonaci premiscelati; i secondi invece in intonaci additivati, intonaci a stucco o lucidi, intonaci plastici ed infine intonaci monostrato.

Diagnostica:

Cause possibili delle anomalie:

Origini dei difetti di aspetto:

- umidità;
- circolazione d'aria;

Origini delle anomalie di tipo funzionale:

- errori di concezione (scelta sbagliata del rivestimento).

Origini delle anomalie di aspetto:

- difetti o errori di scelta del rivestimento, durezza insufficiente della superficie;
- difetti della superficie, generalmente dovuti a una posa scorretta;
- scheggiature generalmente dovute a posa scorretta o ad urti.
- distacco dovuto sia ad un difetto di aderenza, sia a una deformazione del supporto, sia ad una assenza di giunti di dilatazione, di perimetro o di frazionamento.

Origini delle anomalie strutturali:

- le fessurazioni sono dovute sia ad un movimento del supporto (dilatazione, ritiro, flessione, sollevamento), sia ad un frazionamento delle strutture portanti.
- i sollevamenti sono in genere dovuti a un movimento del supporto, più difficilmente a una porosità e a un rigonfiamento del rivestimento.

Anomalie Ricontrabili:

Sc-001/An-001 - Bolle d'aria

Alterazione della superficie del rivestimento, caratterizzata dalla presenza di fori di grandezza e distribuzione irregolare, generati dalla formazione di bolle d'aria al momento della posa.

Sc-001/An-002 - Decolorazione

Alterazione cromatica della superficie.

Sc-001/An-003 - Deposito superficiale

Accumulo di pulviscolo atmosferico o di altri materiali estranei, di spessore variabile, poco coerente e poco aderente alla superficie del rivestimento.

Sc-001/An-004 - Disgregazione

Decoesione caratterizzata da distacco di granuli o cristalli sotto minime sollecitazioni meccaniche.

Sc-001/An-005 - Disgregazione

Decoesione caratterizzata da distacco di granuli o cristalli sotto minime sollecitazioni meccaniche.

Sc-001/An-006 - Distacco

Disgregazione e distacco di parti notevoli del materiale che può manifestarsi anche mediante espulsione di elementi prefabbricati dalla loro sede.

Sc-001/An-007 - Efflorescenze

Formazione di sostanze, generalmente di colore biancastro e di aspetto cristallino o polverulento o filamentoso, sulla superficie del manufatto. Nel caso di efflorescenze saline, la cristallizzazione può talvolta avvenire all'interno del materiale provocando spesso il distacco delle parti più superficiali: il fenomeno prende allora il nome di criptoefflorescenza o subefflorescenza.

Sc-001/An-008 - Erosione superficiale

Asportazione di materiale dalla superficie dovuta a processi di natura diversa. Quando sono note le cause di degrado, possono essere utilizzati anche termini come erosione per abrasione o erosione per corrosione (cause meccaniche), erosione per corrosione (cause chimiche e biologiche), erosione per usura (cause antropiche).

Sc-001/An-009 - Esfoliazione

Degradazione che si manifesta con distacco, spesso seguito da caduta, di uno o più strati superficiali subparalleli fra loro, generalmente

causata dagli effetti del gelo.

Sc-001/An-010 - Fessurazioni

Presenza di rotture singole, ramificate, ortogonale o parallele all'armatura che possono interessare l'intero spessore del manufatto.

Sc-001/An-011 - Macchie e graffi

Imbrattamento della superficie con sostanze macchianti in grado di aderire e penetrare nel materiale del manufatto.

Sc-001/An-012 - Mancanza

Caduta e perdita di parti del materiale del manufatto.

Sc-001/An-013 - Penetrazione di umidità

Comparsa di macchie di umidità dovute all'assorbimento di acqua.

Sc-001/An-014 - Polverizzazione

Decoazione che si manifesta con la caduta spontanea dei materiali sotto forma di polvere o granuli.

Sc-001/An-015 - Rigonfiamento

Variatione della sagoma che interessa l'intero spessore del materiale e che si manifesta soprattutto in elementi lastriformi.

Controlli eseguibili dal personale specializzato**Sc-001/Cn-001 - Controllo dello stato**

Procedura: Controllo a vista

Frequenza: 360 giorni

Controllo a vista e verifica della presenza di eventuali anomalie (distacchi, rotture, rigonfiamenti, ecc..)

Requisiti da verificare: -Regolarità delle finiture

Anomalie: -Deposito superficiale, -Efflorescenze, -Fessurazioni, -Macchie e graffi, -Polverizzazione

Ditte Specializzate: Specializzati vari

Interventi eseguibili dal personale specializzato**Sc-001/In-001 - Pulizia**

Frequenza: Quando occorre

Pulizia delle superfici dell'intonaco con lavaggio con acqua o detergente adatto al tipo di intonaco.

Eliminazione di macchie o depositi superficiali con spazzolatura o utensili meccanici.

Ditte Specializzate: Pittore

Sc-001/In-002 - Sostituzione

Frequenza: Quando occorre

Sostituzione delle parti usurate o degradate con loro asportazione, pulizia delle parti sottostanti e lavaggio del sottofondo. Rifacimento dell'intonaco con ripresa utilizzando materiali uguali o simili a quello originario; si faccia attenzione a non alterare l'effetto cromatico delle superfici.

Ditte Specializzate: Specializzati vari

Tinteggiature e decorazioni - Su_001/Co-001/Sc-002

Le tinteggiature o pitture variano a secondo della superficie e dell' ambienti dove si impiegano. Per gli ambienti interni di tipo rurale si possono distinguere le pitture a calce, le pitture a colla, le idropitture, le pitture ad olio; per gli ambienti di tipo urbano si possono distinguere le pitture alchidiche, le idropitture acrilviniliche (tempere); per le tipologie industriali si hanno le idropitture acriliche, le pitture siliconiche, le pitture epossidiche, le pitture viniliche, ecc.

Le decorazioni offrono una vasta gamma di forme e materiali e vengono messe in opera per gli elementi di facciata o comunque a vista. Possono essere costituiti da elementi prefabbricati o gettati in opera, lapidei, gessi, laterizi, ecc..

Diagnostica:

Cause possibili delle anomalie:

Origini dei difetti di aspetto:

- umidità;
- circolazione d'aria;

Origini delle anomalie di tipo funzionale:

- errori di concezione (scelta sbagliata del rivestimento).

Origini delle anomalie di aspetto:

- difetti o errori di scelta del rivestimento, durezza insufficiente della superficie;
- difetti della superficie, generalmente dovuti a una posa scorretta;
- scheggiature generalmente dovute a posa scorretta o ad urti.
- distacco dovuto sia ad un difetto di aderenza, sia a una deformazione del supporto, sia ad una assenza di giunti di dilatazione, di perimetro o di frazionamento.

Orgini delle anomalie strutturali:

- le fessurazioni sono dovute sia ad un movimento del supporto (dilatazione, ritiro, flessione, sollevamento), sia ad un frazionamento delle strutture portanti.
- i sollevamenti sono in genere dovuti a un movimento del supporto, più difficilmente a una porosità e a un rigonfiamento del rivestimento.

Anomalie Ricontrabili:

Sc-002/An-001 - Bolle d'aria

Alterazione della superficie del rivestimento, caratterizzata dalla presenza di fori di grandezza e distribuzione irregolare, generati dalla formazione di bolle d'aria al momento della posa.

Sc-002/An-002 - Decolorazione

Alterazione cromatica della superficie.

Sc-002/An-003 - Deposito superficiale

Accumulo di pulviscolo atmosferico o di altri materiali estranei, di spessore variabile, poco coerente e poco aderente alla superficie del rivestimento.

Sc-002/An-004 - Disgregazione

Decoesione caratterizzata da distacco di granuli o cristalli sotto minime sollecitazioni meccaniche.

Sc-002/An-005 - Distacco

Disgregazione e distacco di parti notevoli del materiale che può manifestarsi anche mediante espulsione di elementi prefabbricati dalla loro sede.

Sc-002/An-006 - Efflorescenze

Formazione di sostanze, generalmente di colore biancastro e di aspetto cristallino o polverulento o filamentoso, sulla superficie del manufatto. Nel caso di efflorescenze saline, la cristallizzazione può talvolta avvenire all'interno del materiale provocando spesso il distacco delle parti più superficiali: il fenomeno prende allora il nome di criptoefflorescenza o subefflorescenza.

Sc-002/An-007 - Erosione superficiale

Asportazione di materiale dalla superficie dovuta a processi di natura diversa. Quando sono note le cause di degrado, possono essere utilizzati anche termini come erosione per abrasione o erosione per corrosione (cause meccaniche), erosione per corrosione (cause chimiche e biologiche), erosione per usura (cause antropiche).

Sc-002/An-008 - Esfoliazione

Degradazione che si manifesta con distacco, spesso seguito da caduta, di uno o più strati superficiali subparalleli fra loro, generalmente causata dagli effetti del gelo.

Sc-002/An-009 - Fessurazioni

Presenza di rotture singole, ramificate, ortogonale o parallele all'armatura che possono interessare l'intero spessore del manufatto.

Sc-002/An-010 - Macchie e graffi

Imbrattamento della superficie con sostanze macchianti in grado di aderire e penetrare nel materiale.

Sc-002/An-011 - Mancanza

Caduta e perdita di parti del materiale del manufatto.

Sc-002/An-012 - Penetrazione di umidità

Comparsa di macchie di umidità dovute all'assorbimento di acqua.

Sc-002/An-013 - Polverizzazione

Decoesione che si manifesta con la caduta spontanea dei materiali sotto forma di polvere o granuli.

Sc-002/An-014 - Rigonfiamento

Variazione della sagoma che interessa l'intero spessore del materiale e che si manifesta soprattutto in elementi lastriformi.

Controlli eseguibili dal personale specializzato**Sc-002/Cn-001 - Controllo dello stato**

Procedura: Controllo a vista

Frequenza: 360 giorni

Controllo a vista e verifica della presenza di eventuali anomalie (distacchi, rotture, rigonfiamenti, comparsa di umidità ecc.).
Controllo delle finiture, del grado di usura e dell'uniformità di aspetto cromatico delle superfici.

Requisiti da verificare: *-Assenza di emissioni di sostanze nocive, -Regolarità delle finiture, -Resistenza agli attacchi biologici*

Anomalie: *-Bolle d'aria, -Decolorazione, -Deposito superficiale, -Disgregazione, -Distacco, -Erosione superficiale*

Ditte Specializzate: Specializzati vari

Interventi eseguibili dal personale specializzato**Sc-002/In-001 - Ritinteggiatura**

Frequenza: Quando occorre

Ritinteggiatura delle superfici con carteggiatura e sverniciatura, stuccatura dei paramenti, preparazione del fondo con applicazione di fissativi ed infine applicazione di nuove pitture. Le modalità di tinteggiatura, i prodotti e le attrezzature variano in funzione delle superfici e del tipo di materiale.

Ditte Specializzate: Pittore

Sc-002/In-002 - Sostituzione

Frequenza: Quando occorre

Sostituzione degli elementi decorativi usurati o rotti con nuovi oppure con riparazione degli stessi mediante tecniche opportune che non variano l'aspetto geometrico-cromatico delle superfici in vista. Attenzione agli ancoraggi con eventuale sostituzione e verifica.

Ditte Specializzate: Specializzati vari

Pavimentazioni interne - Su_001/Co-002

Le pavimentazioni interne sono rivestimenti stabili che realizzano quella superficie piana soggetta al calpestio, al passaggio di persone e cose e ai relativi carichi. I requisiti che deve avere un buon pavimento, sono: continuità e solidità, resistenza all'usura, leggerezza, impermeabilità, igienicità, facile manutenzione, aspetto estetico, coibenza termo-acustica. Gli spessori variano in funzione al traffico previsto in superficie. La scelta degli elementi, il materiale, la posa, il giunto, le fughe, gli spessori, l'isolamento, le malte, i collanti, gli impasti ed i fissaggi variano in funzione degli ambienti e del loro impiego.

Pavimentazioni interne - Su_001/Co-002 - Elenco Schede -

Su_001/Co-002/Sc-003 Pavimento ceramico

Pavimento Cotto - Su_001/Co-002/Sc-003

Rivestimenti che si impiegano diffusamente nell'edilizia residenziale, ospedaliera, scolastica, industriale, ecc.. Le varie tipologie si differenziano per aspetti quali: materie prime e composizione dell'impasto; caratteristiche tecniche prestazionali; tipo di finitura superficiale; ciclo tecnologico di produzione; tipo di formatura; colore. Tra i tipi più diffusi di rivestimenti ceramici presenti sul mercato troviamo: cotto; cottoforte; monocottura rossa; monocottura chiara; monocotture speciali; gres rosso; gres ceramico; klinker, tutti di formati, dimensioni, spessori vari e con giunti aperti o chiusi e con o meno fughe. La posa può essere eseguita mediante l'utilizzo di malte o di colle.

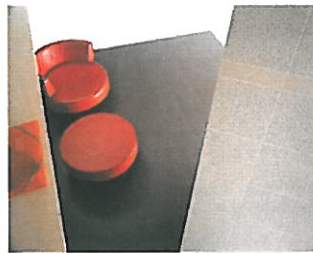

Diagnostica:

Cause possibili delle anomalie:

Origini delle anomalie di tipo funzionale:

-errori di concezione (scelta sbagliata della piastrellatura).

Origini delle anomalie di aspetto:

-difetti o errori di scelta della piastrellatura, durezza insufficiente della superficie, cottura scorretta;
 -difetti della superficie, generalmente dovuti a una posa scorretta;
 -scheggiature generalmente dovute a posa scorretta, con rialzi a livello di alcune fughe che possono comportare urti,
 -distacco dovuto sia ad un difetto di aderenza, sia a una deformazione del supporto, sia ad una assenza di giunti di dilatazione, di perimetro o di frazionamento.

Origini delle anomalie strutturali:

-le fessurazioni sono dovute sia ad un movimento del supporto (dilatazione, ritiro, flessione, sollevamento), sia ad un frazionamento delle strutture portanti. Un'altra causa può essere ricercata nella posa su un substrato resiliente nel caso di pavimentazione galleggiante;
 -i sollevamenti sono in genere dovuti a un movimento del supporto, più difficilmente a una porosità e a un rigonfiamento della ceramica.

Da notare che le piastrelle posate senza strato di tenuta nel caso di superfici sottoposte a frequenti lavaggi possono causare problemi alla soletta sottostante. La disconnessione delle piastrelle può essere causa di infiltrazioni e distacchi.

Anomalie Ricontrabili:

Sc-003/An-001 - Alterazione cromatica

Alterazione che si può manifestare attraverso la variazione di uno o più parametri che definiscono il colore: tinta, chiarezza, saturazione.

Sc-003/An-002 - Degrado sigillante

Distacco e perdita di elasticità dei materiali utilizzati per le sigillature impermeabilizzanti e dei giunti.

Sc-003/An-003 - Deposito superficiale

Accumulo di pulviscolo atmosferico o di altri materiali estranei, di spessore variabile, poco coerente e poco aderente alla superficie del rivestimento.

Sc-003/An-004 - Disgregazione

Decoesione caratterizzata da distacco di granuli o cristalli sotto minime sollecitazioni meccaniche.

Sc-003/An-005 - Distacco

Disgregazione e distacco di parti notevoli del materiale che può manifestarsi anche mediante espulsione di elementi prefabbricati dalla loro sede.

Sc-003/An-006 - Erosione superficiale

Asportazione di materiale dalla superficie dovuta a processi di natura diversa. Quando sono note le cause di degrado, possono essere utilizzati anche termini come erosione per abrasione o erosione per corrosione (cause meccaniche), erosione per corrosione (cause chimiche e biologiche), erosione per usura (cause antropiche).

Sc-003/An-007 - Fessurazioni

Presenza di discontinuità nel materiale con distacchi macroscopici delle parti.

Sc-003/An-008 - Macchie e graffiti

Imbrattamento della superficie con sostanze macchianti in grado di aderire e penetrare nel materiale.

Sc-003/An-009 - Mancanza

Caduta e perdita di parti del materiale del manufatto.

Sc-003/An-010 - Perdita di elementi

Perdita di elementi e parti del rivestimento.

Sc-003/An-011 - Scheggiature

Distacco di piccole parti di materiale lungo i bordi e gli spigoli degli elementi.

Sc-003/An-012 - Sollevamento e distacco dal supporto

Sollevamento e distacco dal supporto di uno o più elementi della pavimentazione.

Controlli eseguibili dal personale specializzato**Sc-003/Cn-001 - Controllo generale dello stato**

Procedura: Controllo a vista

Frequenza: 360 giorni

Verifica del grado di usura o di brillantezza delle superfici.

Rilevazione della presenza di macchie e sporco irreversibile.

Rilevazione di efflorescenze, di abrasioni e graffi.

Verifica dello stato di conservazione della superficie,

Rilievo delle variazioni cromatiche, delle fessurazioni, delle spaccature e frantumazioni, della planarità generale

Requisiti da verificare: -Regolarità delle finiture, -Resistenza agli agenti aggressivi, -Resistenza meccanica pavimentazioni

Anomalie: -Alterazione cromatica, -Deposito superficiale, -Fessurazioni, -Macchie e graffi, -Scheggiature, -Sollevamento e distacco dal supporto

Ditte Specializzate: Specializzati vari

Interventi eseguibili dal personale specializzato**Sc-003/In-001 - Rifacimento**

Frequenza: Quando occorre

Rifacimento di parti del pavimento, previa rimozione della parte deteriorata e preparazione del fondo.

Ditte Specializzate: Pavimentista (Ceramiche)

Sc-003/In-002 - Rinnovo

Frequenza: Quando occorre

Localizzazione e valutazione dell'entità del difetto e sostituzione parziale o totale eseguita tramite la demolizione del pavimento e dello strato di collegamento esistenti, pulitura del sottofondo e la posa di nuove piastrelle.

Ditte Specializzate: Pavimentista (Ceramiche)

Pareti interne - Su_001/Co-003

Insieme degli elementi tecnici verticali del sistema edilizio aventi funzione di dividere, conformare ed articolare gli spazi interni dell'organismo edilizio.

Pareti interne - Su_001/Co-003 - Elenco Schede -

Su_001/Co-003/Sc-004 Rivestimenti o tramezzature con lastre di gesso

Rivestimenti o tramezzature con lastre di gesso - Su_001/Co-003/Sc-004

Pareti che costituiscono le partizioni interne verticali composte da lastre di gesso dello spessore non inferiore a 13mm, fissate su intelaiatura metallica, con l'eventuale interposizione di strato isolante.

Diagnostica:

Cause possibili delle anomalie:

Origini delle anomalie di aspetto:

a. Umidità che può avere delle cause differenti:

1. risalite capillari attraverso la struttura dovute a:

-una perdita accidentale;

-un difetto di impermeabilizzazione;

2. condensa superficiale su pareti fredde in ambienti scarsamente ventilati dovuta a:

-un dimensionamento insufficiente delle bocchette di ventilazione;

-ostruzione delle bocchette da parte degli occupanti;

-un guasto dell'impianto di ventilazione meccanica.

b.errori di utilizzo dei prodotti di manutenzione e pulizia.

Origine di scollamenti e formazione di bolle:

-preparazione inadeguata del fondo;

-asciugatura insufficiente degli intonaci;

-natura del supporto incompatibile con il rivestimento.

Origine delle anomalie relative ai supporti:

-scollamento degli intonaci;

-umidità nei supporti in legno.

Anomalie Ricontrabili:

Sc-004/An-001 - Decolorazione

Alterazione cromatica della superficie.

Sc-004/An-002 - Disgregazione

Disgregazione della massa con polverizzazione degli elementi.

Sc-004/An-003 - Distacco

Disgregazione e distacco di parti notevoli del materiale che può manifestarsi anche mediante espulsione di elementi prefabbricati dalla loro sede.

Sc-004/An-004 - Efflorescenze

Formazione di sostanze, generalmente di colore biancastro e di aspetto cristallino o polverulento o filamentoso, sulla superficie del manufatto. Nel caso di efflorescenze saline, la cristallizzazione può talvolta avvenire all'interno del materiale provocando spesso il distacco delle parti più superficiali: il fenomeno prende allora il nome di criptoefflorescenza o subefflorescenza.

Sc-004/An-005 - Erosione superficiale

Asportazione di materiale dalla superficie dovuta a processi di natura diversa. Quando sono note le cause di degrado, possono essere utilizzati anche termini come erosione per abrasione o erosione per corrosione (cause meccaniche), erosione per corrosione (cause chimiche e biologiche), erosione per usura (cause antropiche).

Sc-004/An-006 - Esfoliazione

Degradazione che si manifesta con distacco, spesso seguito da caduta, di uno o più strati superficiali subparalleli fra loro, generalmente causata dagli effetti del gelo.

Sc-004/An-007 - Fessurazioni

Presenza di rotture singole, ramificate, ortogonale o parallele all'armatura che possono interessare l'intero spessore del manufatto.

Sc-004/An-008 - Macchie e graffi

Imbrattamento della superficie con sostanze macchianti in grado di aderire e penetrare nel materiale del manufatto.

Sc-004/An-009 - Mancanza

Caduta e perdita di parti del materiale del manufatto.

Sc-004/An-010 - Penetrazione di umidità

Comparsa di macchie di umidità dovute all'assorbimento di acqua.

Sc-004/An-011 - Polverizzazione

Decoesione che si manifesta con la caduta spontanea dei materiali sotto forma di polvere o granuli.

Sc-004/An-012 - Rigonfiamento

Variazione della sagoma che interessa l'intero spessore del materiale e che si manifesta soprattutto in elementi lastriformi.

Sc-004/An-013 - Scheggiature

Distacco di piccole parti di materiale lungo i bordi e gli spigoli dei manufatti.

Controlli eseguibili dal personale specializzato**Sc-004/Cn-001 - Controllo dello stato**

Procedura: Controllo a vista

Frequenza: 360 giorni

Controllo a vista e verifica della presenza di eventuali anomalie (distacchi, rotture, rigonfiamenti, ecc..)

Requisiti da verificare: -Regolarità delle finiture, -Resistenza agli urti

Anomalie: -Decolorazione, -Disgregazione, -Distacco, -Esfoliazione, -Penetrazione di umidità

Ditte Specializzate: Muratore

Interventi eseguibili dal personale specializzato**Sc-004/In-001 - Pulizia**

Frequenza: Quando occorre

Pulizia della parete mediante ritocchi di pittura o reincollaggio del rivestimento (carta, tessuto, ecc..)

Ditte Specializzate: Pittore

Sc-004/In-002 - Riparazione

Frequenza: Quando occorre

Riparazione delle fessurazioni e delle screpolature con gesso. Grattatura dei paramenti. Riparazione del supporto e successiva applicazione di una pittura o di carta da parati.

Ditte Specializzate: Pittore

Corpo d'Opera N° 1 - - Progetto ACR -

Opere di ingegneria geotecnica - Su_002

L'Ingegneria Geotecnica, nella concezione, progettazione e realizzazione delle opere, si confronta con numerosi e svariati problemi connessi all'interazione con i terreni e con le rocce, nella loro sede naturale o usati come materiali da costruzione. Le fondazioni, le opere di sostegno, le opere in sotterraneo, le grandi infrastrutture stradali ed idrauliche, le opere costiere ed in mare aperto sono alcuni esempi di problemi del primo tipo; le dighe e gli argini di materiali sciolti, i rilevati stradali, le colmate sono esempi del secondo tipo.

In un campo più ampio di quello del manufatto, problemi di interazione con il sottosuolo a scala territoriale, sono quelli, ad esempio, relativi alle frane ed alla loro stabilizzazione, alla subsidenza, all'amplificazione locale delle azioni sismiche, alla pianificazione geotecnica del territorio.

REQUISITI E PRESTAZIONI

Su_002/Re-001 - Requisito: Resistenza alla corrosione

Classe Requisito: Durabilità tecnologica

Le reti utilizzate devono essere realizzate con materiali idonei in modo da garantire la funzionalità del sistema.

Prestazioni: *Le reti devono essere realizzate con ferri capaci di non generare fenomeni di corrosione se sottoposti all'azione dell'acqua e del gelo. Possono essere rivestiti con rivestimenti di zinco e di lega di zinco che devono essere sottoposti a prova in conformità alle norme UNI EN 10244-1 e UNI EN 10244-2.*

Livello minimo per la prestazione: *I materiali utilizzati per la formazione delle reti devono soddisfare i requisiti indicati dalla norma UNI EN 10223.*

Normativa: -UNI 10218; -UNI EN 10223; -UNI EN 10244-1; -UNI EN 10244-2.

Su_002/Re-002 - Requisito: Resistenza alla trazione

Classe Requisito: Di stabilità

Gli elementi utilizzati per realizzare opere di ingegneria naturalistica devono garantire resistenza ad eventuali fenomeni di trazione.

Prestazioni: *Le opere devono essere realizzate con materiali idonei a resistere a fenomeni di trazione che potrebbero verificarsi durante il ciclo di vita.*

Livello minimo per la prestazione: *Devono essere garantiti i valori previsti in sede di progetto.*

Normativa: -UNI 10218; -UNI EN 10223; -UNI EN 10244-1; -UNI EN 10244-2.

Opere di ingegneria geotecnica - Su_002 - Elenco Componenti -

Su_002/Co-004 Opere di ingegneria naturalistica

Opere di ingegneria naturalistica - Su_002/Co-004

L'ingegneria naturalistica utilizza, come materiali da costruzione, piante viventi a volte in unione con materiali come pietrame, terra, legno, acciaio per la sistemazione o la messa in sicurezza di diversi ambiti quali:

- cave;
- corsi d'acqua;
- coste marine;
- discariche;
- infrastrutture viarie e ferroviarie;
- versanti.

Le tecniche di ingegneria naturalistica possono essere:

- la semina;
- la messa a dimora di talee quali ramaglie, viminate, fascinate, palificate, astoni;
- l'utilizzo di pietrame, legname, reti metalliche, griglie o reti in materiale sintetico o in fibra naturale;
- le terre rinforzate;
- le gabbionate;
- le briglie.

Opere di ingegneria naturalistica - Su_002/Co-004 - Elenco Schede -

Su_002/Co-004/Sc-005 Gabbionate

Gabbionate - Su_002/Co-004/Sc-005

Le gabbionate sono dei dispositivi realizzati con reti metalliche all'interno delle quali sono posizionati conci di pietra. Tali dispositivi vengono utilizzati per realizzare diaframmi di contenimento lungo scarpate e declivi naturali.

Diagnostica:

Cause possibili delle anomalie:

Origini delle deformazioni meccaniche significative

- errori di calcolo;
- errori di concezione;
- difetti di fabbricazione.

Origini di avarie puntuali

Possono essere dovute a:

- cedimenti differenziali;
- sovraccarichi importanti non previsti;
- crescita del tenore d'acqua nel terreno;
- l'apertura di scavi o l'esecuzione di sbancamenti di dimensioni significative in prossimità;
- la circolazione molto intensa di veicoli pesanti;
- uno scivolamento del terreno;

Origini dei difetti del suolo;

- variazione della portanza del sottosuolo;
- variazione del livello della falda;
- opere in sottosuolo non previste.

Anomalie Ricontrabili:

Sc-005/An-001 - Corrosione

Fenomeni di corrosione delle reti di protezione dei gabbioni.

Sc-005/An-002 - Deposito superficiale

Accumulo di pulviscolo atmosferico o di altri materiali estranei.

Sc-005/An-003 - Difetti di tenuta

Difetti di tenuta dei gabbioni dovuti ad errnea posa in opera degli stessi.

Sc-005/An-004 - Patina biologica

Strato sottile, morbido e omogeneo, aderente alla superficie e di evidente natura biologica, di colore variabile, per lo più verde. La patina biologica è costituita prevalentemente da microrganismi cui possono aderire polvere, terriccio.

Sc-005/An-005 - Perdita di materiale

Perdita dei conci di pietra che costituiscono i gabbioni.

Sc-005/An-006 - Rotture

Rotture delle reti di protezione che causano la fuoriuscita dei conci di pietra.

Controlli eseguibili dal personale specializzato

Sc-005/Cn-001 - Controllo dello stato

Procedura: Ispezione

Frequenza: 7 giorni

Verificare la stabilità dei gabbioni controllando che le reti siano efficienti e che non causino la fuoriuscita dei conci di pietra.

Requisiti da verificare: -Resistenza alla corrosione, -Resistenza alla trazione

Anomalie: -Corrosione, -Deposito superficiale , -Difetti di tenuta , -Patina biologica , -Perdita di materiale , -Rotture

Ditte Specializzate: Giardinieri

Interventi eseguibili dal personale specializzato

Sc-005/In-001 - Pulizia

Frequenza: 180 giorni

Eliminare tutti i depositi e la vegetazione eventualmente accumulatasi sui gabbioni.

Ditte Specializzate: Specializzati vari

Sc-005/In-002 - Sistemazione gabbioni

Frequenza: Quando occorre

Sistemare i gabbioni e le reti in seguito ad eventi meteorici eccezionali e in ogni caso quando occorre.

Ditte Specializzate: Specializzati vari

Corpo d'Opera N° 1 - - Progetto ACR -

Sistema strutturale - Su_003

Il sistema strutturale rappresenta l'insieme di tutti gli elementi portanti principali e secondari che, nell'organismo architettonico che ne deriva, sono destinati ad assorbire i carichi e le azioni esterne cui il manufatto è soggetto durante tutta la sua vita di esercizio.

REQUISITI E PRESTAZIONI

Su_003/Re-001 - Requisito: Contenimento della freccia massima

Classe Requisito: Di stabilità

La freccia di inflessione di un solaio costituisce il parametro attraverso il quale viene giudicata la deformazione sotto carico e la sua elasticità.

Prestazioni: Il controllo della freccia massima avviene sullo strato portante o impalcato strutturale che viene sottoposto al carico proprio, a quello degli altri strati ed elementi costituenti il solaio e a quello delle persone e delle attrezzature ipotizzati per l'utilizzo.

Livello minimo per la prestazione: Le deformazioni devono risultare compatibili con le condizioni di esercizio del solaio e degli elementi costruttivi ed impiantistici ad esso collegati secondo le norme vigenti.

Normativa: D.M. 14/01/2008 "Norme Tecniche per le Costruzioni".

Su_003/Re-002 - Requisito: Contenimento delle dispersioni elettriche

Classe Requisito: Protezione dagli agenti chimici ed organici

Le strutture in elevazione dovranno in modo idoneo impedire eventuali dispersioni elettriche.

Prestazioni: Tutte le parti metalliche facenti parte delle strutture in elevazione dovranno essere connesse ad impianti di terra mediante dispersori. In modo che esse vengano a trovarsi allo stesso potenziale elettrico del terreno.

Livello minimo per la prestazione: Essi variano in funzione delle modalità di progetto.

Normativa: D.M. 14/01/2008 "Norme Tecniche per le Costruzioni".

Su_003/Re-003 - Requisito: Contenimento dell'inerzia termica

Classe Requisito: Termici ed igrotermici

Contribuisce, con l'accumulo di calore, al benessere termico.

Prestazioni: Esso si definisce attraverso il fattore d'inerzia definito come rapporto tra le masse di potenziale accumulo termico e la superficie di pavimento. Il fattore di inerzia si traduce tecnologicamente nel controllo delle masse efficaci di accumulo e di cessione termica degli elementi costruttivi del solaio.

Livello minimo per la prestazione: A titolo indicativo i valori del fattore di inerzia possono essere:

- < 150 kg/m², per edifici a bassa inerzia termica;
- 150 - 300 kg/m², per edifici a media inerzia;
- > 300 kg/m², per edifici ad alta inerzia.

Normativa: D.M. 14/01/2008 "Norme Tecniche per le Costruzioni".

Su_003/Re-004 - Requisito: Isolamento acustico dai rumori aerei

Classe Requisito: Acustici

E' l'attitudine a determinare un isolamento acustico dai rumori aerei tra due elementi spaziali sovrapposti.

Prestazioni: La prestazione di isolamento acustico dai rumori aerei dei solai si può ottenere attraverso la prova di laboratorio del loro potere fonoisolante. L'esito della prova può essere sinteticamente espresso attraverso l'indice di valutazione del potere fonoisolante.

Livello minimo per la prestazione: E' possibile assegnare ad un certo solaio finito il requisito di isolamento acustico dai rumori aerei attraverso l'indice di valutazione del potere fonoisolante calcolato di volta in volta in laboratorio.

Normativa: D.M. 14/01/2008 "Norme Tecniche per le Costruzioni".

Su_003/Re-005 - Requisito: Isolamento acustico dai rumori d'urto

Classe Requisito: Acustici

E' l'attitudine a determinare un isolamento acustico dai rumori impattivi o d'urto dei solai.

Prestazioni: La valutazione delle prestazioni di isolamento acustico dai rumori impattivi o d'urto dei solai si può ottenere attraverso la prova in laboratorio del livello di pressione sonora (L_p) provocato da rumore di calpestio. Attraverso il risultato della prova può essere sinteticamente espresso l'indice di valutazione del livello di rumore di calpestio (L_{nw}).

Livello minimo per la prestazione: E' possibile assegnare ad un certo solaio finito il requisito di isolamento acustico dai rumori impattivi o d'urto attraverso l'indice del livello di rumore di calpestio (L_{nw}) calcolato di volta in volta in laboratorio. Esiste un indice sintetico (indice di attenuazione del livello di rumore di calpestio normalizzato delta L_w) espresso dall'attenuazione ottenuta in corrispondenza della frequenza di 500 Hz.

Normativa: D.M. 14/01/2008 "Norme Tecniche per le Costruzioni".

Su_003/Re-006 - Requisito: Isolamento termico

Classe Requisito: Termici ed igrotermici

La prestazione di isolamento termico è da richiedere quando il solaio separa due ambienti sovrapposti nei quali possono essere presenti stati termici differenti. Si calcola in fase di progetto attraverso il calcolo della termotrasmissione.

Prestazioni: La valutazione delle prestazioni effettive può essere fatta in opera con il metodo dei termoflussimetri. Il valore della termotrasmissione è influenzato soprattutto dallo strato portante.

Livello minimo per la prestazione: I livelli minimi variano in funzione dei parametri dettati dalle normative vigenti.

Normativa: D.M. 14/01/2008 "Norme Tecniche per le Costruzioni".

Su_003/Re-007 - Requisito: Reazione al fuoco

Classe Requisito: Protezione antincendio

Livello di partecipazione al fuoco dei materiali combustibili costituenti i solai.

Prestazioni: I materiali costituenti i solai devono essere di classe non superiore a 1 (uno) secondo la classificazione di reazione al fuoco prevista dal D.M. 26.6.1984. Le prestazioni di reazione al fuoco dei materiali devono essere certificate da "marchio di conformità" con i dati: del nome del produttore; dell'anno di produzione; della classe di reazione al fuoco; dell'omologazione del Ministero dell'Interno.

Livello minimo per la prestazione: I livelli prestazionali variano in funzione delle prove di classificazione di reazione al fuoco e omologazione dei materiali:

- della velocità di propagazione della fiamma;
- del tempo di post - combustione;

- del tempo di post - incadescenza;
- dell'estensione della zona danneggiata.

Normativa: D.M.14/01/2008 "Norme Tecniche per le Costruzioni".

Su_003/Re-008 - Requisito: Regolarità delle finiture

Classe Requisito: Visivi

I materiali costituenti i solai devono avere gli strati superficiali in vista privi di difetti, fessurazioni, distacchi, ecc. e/o comunque esenti da caratteri che possano rendere difficile la lettura formale.

Prestazioni: Le superfici dei materiali costituenti i solai non devono presentare fessurazioni a vista, né screpolature o sbollature superficiali. Le coloriture devono essere omogenee e non presentare tracce di ripresa di colore, che per altro saranno tollerate solamente su grandi superfici.

Livello minimo per la prestazione: Essi variano in funzione dei materiali utilizzati per i rivestimenti superficiali.

Normativa: D.M.14/01/2008 "Norme Tecniche per le Costruzioni".

Su_003/Re-009 - Requisito: Resistenza agli agenti aggressivi

Classe Requisito: Protezione dagli agenti chimici ed organici

I materiali costituenti i solai non debbono subire dissoluzioni o disgregazioni e mutamenti di aspetto a causa dell'azione di agenti aggressivi chimici.

Prestazioni: I materiali costituenti i solai non devono deteriorarsi o comunque perdere le prestazioni iniziali in presenza degli agenti chimici normalmente presenti negli ambienti. I materiali devono comunque consentire le operazioni di pulizia.

Livello minimo per la prestazione: I livelli prestazionali variano in funzione dei prodotti di rivestimenti utilizzati. Generalmente la resistenza agli aggressivi chimici, per prodotti per rivestimenti di pavimentazione, si suddivide in tre classi:

- C0, rivestimenti utilizzati in ambienti privi di prodotti chimici;
- C1, rivestimenti utilizzati in ambienti a contatto in modo accidentale con prodotti chimici;
- C2, rivestimenti utilizzati in ambienti frequentemente a contatto con prodotti chimici.

Normativa: D.M.14/01/2008 "Norme Tecniche per le Costruzioni".

Su_003/Re-010 - Requisito: Resistenza agli attacchi biologici

Classe Requisito: Protezione dagli agenti chimici ed organici

I solai a seguito della presenza di organismi viventi (animali, vegetali, microrganismi) non dovranno subire riduzioni delle sezioni del copriferro con conseguenza della messa a nudo delle armature.

Prestazioni: La resistenza dei solai agli attacchi biologici dipende in modo essenziale dai materiali di cui sono costituiti. La forma, la collocazione possono a loro volta influenzare l'insediamento di agenti biologici. Per gli elementi in legno, per quelli in resine sintetiche e in materiale di origine organica, i parametri attraverso i quali è possibile valutare il requisito sono: la perdita del peso di materiale per attacco di funghi; lo sviluppo di larve ed insetti; la resistenza ai microrganismi e ai roditori. In ogni caso non devono deteriorarsi sotto l'attacco dei suddetti agenti biologici e consentire un'agevole pulizia delle superfici.

Livello minimo per la prestazione: I livelli prestazionali variano in funzione dei prodotti di rivestimenti utilizzati.

Normativa: D.M.14/01/2008 "Norme Tecniche per le Costruzioni".

Su_003/Re-011 - Requisito: Resistenza agli urti

Classe Requisito: Di stabilità

I solai, sottoposti ad urti convenzionali di un corpo con determinate caratteristiche dotato di una certa energia, non devono essere né attraversati, né tantomeno spostarsi, né produrre la caduta di pezzi pericolosi per gli utenti.

Prestazioni: I materiali costituenti i solai devono resistere agli urti prodotti dalla caduta di oggetti senza che si manifestino fessurazioni, deformazioni, ecc.).

Livello minimo per la prestazione: In edilizia residenziale, per gli urti cosiddetti di sicurezza, i valori da verificare in corrispondenza dell'estradosso del solaio possono essere:

- urto di grande corpo molle con l'energia massima d'urto $E \geq 900 \text{ J}$;
- urto di grande corpo duro con $E \geq 50 \text{ J}$.

Normativa: D.M.14/01/2008 "Norme Tecniche per le Costruzioni".

Su_003/Re-012 - Requisito: Resistenza al fuoco

Classe Requisito: Protezione antincendio

E' l'attitudine a conservare, per un tempo determinato, in tutto o in parte la stabilità meccanica, la tenuta al gas e ai vapori e l'isolamento termico.

Prestazioni: Per i solai l'esposizione significativa al fuoco è all'intradosso. E' previsto che i solai siano semplicemente appoggiati e durante l'esposizione devono mantenere la capacità portante sotto i carichi ammissibili. Gli elementi strutturali dei solai devono comunque presentare una resistenza al fuoco (REI) non inferiore a quello determinabile in funzione del carico d'incendio, secondo le modalità specificate nella C.M. dell'Interno 14.9.1961 n.91. Gli elementi costruttivi dei solai devono inoltre rispettare le specifiche disposizioni normative in vigore per i tipi di attività.

Livello minimo per la prestazione: In particolare gli elementi costruttivi dei solai devono avere la resistenza al fuoco indicata di seguito, espressa in termini di tempo entro il quale il solaio conserva stabilità, tenuta alla fiamma e ai fumi e isolamento termico:

- Altezza antincendio (m): da 12 a 32 - Classe REI (min): 60;
- Altezza antincendio (m): da oltre 32 a 80 - Classe REI (min): 90;
- Altezza antincendio (m): oltre 80 - Classe REI (min): 120.

Normativa: D.M.14/01/2008 "Norme Tecniche per le Costruzioni".

Su_003/Re-013 - Requisito: Resistenza al gelo

Classe Requisito: Protezione dagli agenti chimici ed organici

Le strutture in elevazione non dovranno subire disgregazioni e variazioni dimensionali e di aspetto in conseguenza della formazione di ghiaccio.

Prestazioni: Le strutture in elevazione dovranno conservare nel tempo le proprie caratteristiche funzionali se sottoposte a cause di gelo e disgelo. In particolare all'insorgere di pressioni interne che ne provocano la degradazione.

Livello minimo per la prestazione: I valori minimi variano in funzione del materiale impiegato. La resistenza al gelo viene determinata secondo prove di laboratorio su provini di calcestruzzo (provenienti da getti effettuati in cantiere, confezionato in laboratorio o ricavato da calcestruzzo già indurito) sottoposti a cicli alternati di gelo (in aria raffreddata) e disgelo (in acqua termostattizzata). Le misurazioni della variazione del modulo elastico, della massa e della lunghezza ne determinano la resistenza al gelo.

Normativa: D.M.14/01/2008 "Norme Tecniche per le Costruzioni".

Su_003/Re-014 - Requisito: Resistenza al vento

Classe Requisito: Di stabilità

Le strutture di elevazione debbono resistere alle azioni e depressioni del vento tale da non compromettere la stabilità e la funzionalità degli elementi che le costituiscono.

Prestazioni: Le strutture di elevazione devono resistere all'azione del vento tale da assicurare durata e funzionalità nel tempo senza

compromettere la sicurezza dell'utenza. L'azione del vento da considerare è quella prevista dal D.M. 14/01/2008.

Livello minimo per la prestazione: I valori minimi variano in funzione del tipo di struttura in riferimento ai seguenti parametri dettati dal D.M. 14/01/2008

Normativa: D.M. 14/01/2008 "Norme Tecniche per le Costruzioni".

Su_003/Re-016 - Requisito: Resistenza all'acqua

Classe Requisito: Protezione dagli agenti chimici ed organici

I materiali costituenti i solai, a contatto con l'acqua, dovranno mantenere inalterate le proprie caratteristiche chimico-fisiche.

Prestazioni: Non devono verificarsi deterioramenti di alcun tipo dei materiali costituenti i solai, nei limiti indicati dalla normativa. L'acqua inoltre non deve raggiungere i materiali isolanti né quelli deteriorabili in presenza di umidità.

Livello minimo per la prestazione: I livelli prestazionali variano in funzione dei prodotti di rivestimenti utilizzati. Generalmente la resistenza all'acqua, per prodotti per rivestimenti di pavimentazione, si in:

- E0, rivestimenti utilizzati in ambienti in cui la presenza di acqua è accidentale e la pulizia e la manutenzione vengono eseguite "a secco";

- E1, rivestimenti utilizzati in ambienti in cui la presenza di acqua è occasionale. La manutenzione è "a secco" e la pulizia "a umido";

- E2, rivestimenti utilizzati in ambienti in cui vi è presenza di acqua ma non sistematica. La manutenzione avviene "a umido" e la pulizia mediante lavaggio.

- E3, rivestimenti utilizzati in ambienti in cui vi è presenza di acqua prolungata. La manutenzione e la pulizia avvengono sempre con lavaggio.

Normativa: D.M. 14/01/2008 "Norme Tecniche per le Costruzioni".

Su_003/Re-017 - Requisito: Resistenza meccanica

Classe Requisito: Di stabilità

I solai devono contrastare in modo efficace la manifestazione di eventuali rotture, o deformazioni rilevanti, causate dall'azione di possibili sollecitazioni.

Prestazioni: I solai devono essere idonei a contrastare efficacemente il prodursi di rotture o deformazioni di una certa entità in conseguenza di azioni e sollecitazioni meccaniche, in modo da assicurare la durata e la funzionalità nel tempo senza pregiudicare la sicurezza all'utenza. A tal fine si considerano le seguenti azioni: carichi dovuti al peso proprio e di esercizio, sollecitazioni sismiche, carichi dovuti a dilatazioni termiche, assestamenti e deformazioni di strutture portanti. Gli eventuali cedimenti e/o deformazioni devono essere compensati da sistemi di giunzione e connessione. Comunque, in relazione alla funzione strutturale, le caratteristiche dei solai devono corrispondere a quelle prescritte dalle leggi e normative vigenti.

Livello minimo per la prestazione: Le prestazioni sono generalmente affidate allo strato o elementi portanti. I parametri di valutazione della prestazione possono essere il sovraccarico ammissibile espresso in daN oppure la luce limite di esercizio espresso in m.

Normativa: D.M. 14/01/2008 "Norme Tecniche per le Costruzioni".

Su_003/Re-018 - Requisito: Tenuta all'acqua

Classe Requisito: Termici ed igrotermici

La tenuta all'acqua è intesa come non passaggio di acqua negli ambienti sottostanti.

Prestazioni: Caratteristiche funzionali per la tenuta all'acqua, oltre la resistenza all'acqua degli strati che possono essere bagnati sono l'impermeabilità specifica e la continuità di presenza del materiale costituente sia lo strato di rivestimento che quello di collegamento. Invece la presenza di discontinuità sottostanti può interrompere o ridurre la permeazione capillare e favorire la rievaporazione dell'acqua penetrata.

Livello minimo per la prestazione: I livelli prestazionali variano in funzione delle categorie di prodotti utilizzati.

Normativa: D.M. 14/01/2008 "Norme Tecniche per le Costruzioni".

Sistema strutturale - Su_003 - Elenco Componenti -

Su_003/Co-005	- Interventi di ripazione strutturale murature -
Su_003/Co-006	Interventi di riparazione, miglioramento ed adeguamento
Su_003/Co-007	Solai
Su_003/Co-008	Strutture in elevazione
Su_003/Co-009	Strutture in fondazione

- Interventi di ripazione strutturale murature - - Su_003/Co-005**- Interventi di ripazione strutturale murature - - Su_003/Co-005 - Elenco Schede -**

Su_003/Co-005/Sc-006	- Tiranti interni orizzontali e/o verticali in carbonio lenti
Su_003/Co-005/Sc-007	- Tiranti interni verticali in carbonio precompressi
Su_003/Co-005/Sc-008	Rinforzo superficiale con fibre FRCM nelle strutture
Su_003/Co-005/Sc-009	Incamiciatura con malta tixotropica

- Tiranti interni orizzontali e/o verticali in carbonio lenti - Su_003/Co-005/Sc-006

Cavi in carbonio, in forma di tondini, da inserire in posizione verticale, orizzontale o sub orizzontale all'interno di opportune forature predisposte all'interno delle pareti murarie. Si usano per sistemi costruttivi di muratura armata, per i quali e' gia' predisposta con opportuni alloggiamenti nei blocchi di laterizi forati, o come intervento migliorativo ex post nel caso di murature esistenti, previa realizzazione della perforazione. Tali cavi una volta alloggiati vanno poi solidarizzati alla muratura con iniezione di malta in pressione di tipo compatibile con la muratura.

Diagnostica:

Cause possibili delle anomalie:

Origine dei difetti di natura strutturale e fisica:

- eventuali errori nel calcolo o nella concezione;
- difetti di montaggio (sigillatura difettosa);
- sovraccarichi eccezionali non previsti;
- sovraccarichi puntuali non controllati;
- eventi sismici, esplosioni, contatti con mezzi in movimento.

Anomalie Ricontrabili:

Sc-006/An-001 - Fessurazione

Fessurazione evidente nelle zone di ancoraggio.

Sc-006/An-002 - Lesioni

Si manifestano con l'interruzione del tessuto murario. Le caratteristiche e l'andamento ne caratterizzano l'importanza e il tipo.

Controlli eseguibili dal personale specializzato

Sc-006/Cn-001 - Controllo dello stato

Procedura: Controllo a vista

Frequenza: 0 giorni

Verificare possibili anomalie nell'elemento strutturale dovute a cause esterne che ne modificano, alterandola, la configurazione originaria.

Ditte Specializzate: Tecnici di livello superiore

Interventi eseguibili dal personale specializzato

Sc-006/In-001 - Interventi strutturali

Frequenza: Quando occorre

Le riparazioni sugli elementi strutturali si dovranno effettuare in base al tipo di anomalia riscontrata e successivamente all'analisi delle cause del difetto riscontrato.

Ditte Specializzate: Specializzati vari

- Tiranti interni verticali in carbonio precompressi - Su_003/Co-005/Sc-007

Cavi in carbonio, in forma di tondini o trefoli, da inserire in posizione verticale all'interno di opportune forature verticali predisposte all'interno delle pareti murarie. Si usano per sistemi costruttivi di muratura armata, per i quali e' gia' predisposta con opportuni alloggiamenti nei blocchi di laterizi forati, o come intervento migliorativo ex post nel caso di murature esistenti, previa realizzazione della perforazione. Tali cavi una volta alloggiati possono essere pretesi. Successivamente alla posa vanno poi solidarizzati alla muratura con iniezione di malta in pressione di tipo compatibile con la muratura.

Diagnostica:

Cause possibili delle anomalie:

Origine dei difetti di natura strutturale e fisica:

- eventuali errori nel calcolo o nella concezione;
- difetti di montaggio (connessioni difettose);
- sovraccarichi eccezionali non previsti;
- sovraccarichi puntuali non controllati;
- eventi sismici, esplosioni, contatti con mezzi in movimento.

Anomalie Ricontrabili:

Sc-007/An-001 - Fessurazione

Fessurazione evidente nelle zone di ancoraggio.

Sc-007/An-002 - Lesioni

Si manifestano con l'interruzione del tessuto murario. Le caratteristiche e l'andamento ne caratterizzano l'importanza e il tipo.

Sc-007/An-003 - Tensione insufficiente

Tensione insufficiente tra tirante e massa muraria.

Controlli eseguibili dal personale specializzato

Sc-007/Cn-001 - Controllo dello stato

Procedura: Controllo a vista

Frequenza: 0 giorni

Verificare possibili anomalie nell'elemento strutturale dovute a cause esterne che ne modificano, alterandola, la configurazione originaria.

Ditte Specializzate: Tecnici di livello superiore

Interventi eseguibili dal personale specializzato

Sc-007/In-001 - Interventi strutturali

Frequenza: Quando occorre

Le riparazioni sugli elementi strutturali si dovranno effettuare in base al tipo di anomalia riscontrata e successivamente all'analisi delle cause del difetto riscontrato.

Ditte Specializzate: Specializzati vari

Rinforzo superficiale con fibre FRCCM nelle strutture - Su_003/Co-005/Sc-008

I rinforzi in FRCCM consentono di consolidare elementi murari o elementi voltati esistenti attraverso l'applicazione su uno o entrambi i lati della struttura, di un sistema costituito da una rete in carbonio immersa in una matrice inorganica cementizia stabilizzata che la fissa alla muratura mediante, al fine di aumentare la resistenza flessionale e/o tagliante della muratura.

Diagnostica:

Cause possibili delle anomalie:

Origine dei difetti di natura strutturale e fisica:

- eventuali errori nel calcolo o nella concezione;
- difetti di montaggio (connessioni difettose);
- sovraccarichi eccezionali non previsti;
- sovraccarichi puntuali non controllati;
- eventi sismici, esplosioni, contatti con mezzi in movimento.

Anomalie Ricontrabili:

Sc-008/An-001 - Deformazioni e spostamenti

Deformazioni e spostamenti dovuti a cause esterne che alterano la normale configurazione degli elementi strutturali

Sc-008/An-002 - Distacco

Disgregazione e distacco di parti notevoli del materiale che può manifestarsi anche mediante espulsione di elementi prefabbricati dalla loro sede.

Sc-008/An-003 - Fessurazioni

Degradazione che si manifesta con la formazione di soluzioni di continuità del materiale e che può implicare lo spostamento reciproco delle parti.

Sc-008/An-004 - Lesioni

Si manifestano con l'interruzione del tessuto murario. Le caratteristiche e l'andamento ne caratterizzano l'importanza e il tipo.

Controlli eseguibili dal personale specializzato

Sc-008/Cn-001 - Controllo dello stato

Procedura: Controllo a vista

Frequenza: 360 giorni

Verificare possibili anomalie nell'elemento strutturale dovute a cause esterne che ne modificano, alterandola, la configurazione originaria.

Ditte Specializzate: Tecnici di livello superiore

Interventi eseguibili dal personale specializzato

Sc-008/In-001 - Interventi strutturali

Frequenza: Quando occorre

Le riparazioni sugli elementi strutturali si dovranno effettuare in base al tipo di anomalia riscontrata e successivamente all'analisi delle cause del difetto riscontrato.

Ditte Specializzate: Specializzati vari

Incamicatura con malta tixotropica - Su_003/Co-005/Sc-009

Consolidamento statico di volte sottili o pareti di qualsiasi tipo mediante costruzione di lastra non armata autoportante dello spessore di 4 cm ottenuta tramite la fornitura e posa in opera di malta premiscelata tixotropica ad alta resistenza e ritiro compensato con fibre di polivinilalcol.

Diagnostica:

Cause possibili delle anomalie:

Origine dei difetti di natura strutturale e fisica:

- eventuali errori nel calcolo o nella concezione;
- difetti di posa (errato protocollo);
- sovraccarichi eccezionali non previsti;
- sovraccarichi puntuali non controllati;
- eventi sismici, esplosioni, contatti con mezzi in movimento.

Anomalie Ricontrabili:

Sc-009/An-001 - decadimento

Decadimento delle qualità leganti a causa di un errato confezionamento della malta o per non avere seguito la corretta metodologia di posa.

Sc-009/An-002 - Deformazioni e spostamenti

Deformazioni e spostamenti dovuti a cause esterne che alterano la normale configurazione degli elementi strutturali

Sc-009/An-003 - Fessurazioni

Degradazione che si manifesta con la formazione di soluzioni di continuità del materiale e che può implicare lo spostamento reciproco delle parti.

Controlli eseguibili dal personale specializzato

Sc-009/Cn-001 - Controllo dello stato

Procedura: Controllo a vista
Frequenza: 360 giorni

Verificare possibili anomalie nell'elemento strutturale dovute a cause esterne che ne modificano, alterandola, la configurazione originaria.

Ditte Specializzate: Tecnici di livello superiore

Interventi eseguibili dal personale specializzato

Sc-009/In-001 - Interventi strutturali

Frequenza: Quando occorre

Le riparazioni sugli elementi strutturali si dovranno effettuare in base al tipo di anomalia riscontrata e successivamente all'analisi delle cause del difetto riscontrato.

Ditte Specializzate: Specializzati vari

Interventi di riparazione, miglioramento ed adeguamento - Su_003/Co-006

Gli edifici esistenti, a seguito di diverse cause che possono provocarne il danneggiamento, necessitano di interventi di consolidamento strutturale e riabilitazione funzionale.

Per preservare e proteggere le costruzioni esistenti, negli ultimi decenni sono stati adottati svariati sistemi di consolidamento e restauro.

Di fronte al problema del consolidamento strutturale di un edificio, è possibile operare una distinzione tra i vari livelli dell'intervento di consolidamento, una distinzione legata alla tipologia di operazioni eseguite e, a volte, anche alla successione cronologica delle diverse fasi in cui si articola l'intervento. La classificazione proposta individua due livelli: riparazione e rinforzo.

La Riparazione comprende una serie di operazioni eseguite sull'immobile per ripristinare l'efficienza strutturale, riportandola com'era prima di subire danni. La riparazione è un intervento definitivo, che viene adottato se i danni all'edificio sono stati causati da fattori chiaramente identificabili i cui effetti si sono manifestati per un periodo prolungato e non richiedono, quindi, provvedimenti urgenti. Quest'intervento consiste nel semplice ripristino delle prestazioni strutturali riportandole ai livelli minimi di sicurezza, senza rinforzare ulteriormente le strutture del fabbricato danneggiate dalle intemperie e dal tempo.

Rinforzare significa migliorare le prestazioni strutturali dell'edificio per soddisfare nuove esigenze ambientali o funzionali. Questo livello di consolidamento non altera in maniera significativa lo schema strutturale, ma introduce nuovi elementi in grado di integrare quelli esistenti dal punto di vista statico senza modificare la distribuzione delle masse o dei carichi dell'edificio.

A differenza della semplice riparazione, i lavori di rinforzo possono essere declinati secondo vari livelli di intensità a seconda della resistenza aggiuntiva che le nuove condizioni richiedono all'edificio, ma anche a seconda della gravità degli eventuali danni.

Dal punto di vista sismico, le operazioni di rinforzo possono essere suddivise in due livelli di intervento: il semplice miglioramento e l'adeguamento.

Gli interventi di miglioramento sismico vengono eseguiti per garantire una maggiore sicurezza. In questo caso, il rinforzo è riferito ad un singolo elemento o all'insieme, ma senza modificare eccessivamente lo schema statico dell'edificio e il suo comportamento generale. Inoltre è possibile eseguire lavori di miglioramento sui singoli elementi strutturali, ad esempio per correggere eventuali errori di progettazione o di esecuzione.

L'intervento di adeguamento sismico, invece, prevede l'esecuzione di una serie di lavori necessari a garantire che la struttura sia in grado di resistere a cariche progettuali di un nuovo terremoto. Ciò potrebbe comportare la massiccia alterazione del sistema strutturale e la modifica radicale della risposta dell'edificio alle sollecitazioni sismiche.

Interventi di riparazione, miglioramento ed adeguamento - Su_003/Co-006 - Elenco Schede -

Su_003/Co-006/Sc-010 Rinforzo superficiale con fibre FRP nelle murature

Su_003/Co-006/Sc-011 Tiranti interni verticali in acciaio (precompressi o lenti)

Rinforzo superficiale con fibre FRP nelle murature - Su_003/Co-006/Sc-010

I rinforzi in FRP consentono di consolidare elementi murari esistenti attraverso l'applicazione su uno o entrambi i lati della muratura, di lamine o una rete in FRP fissate alla muratura mediante interposizione di una matrice (resine epossidiche per le lamine, matrici inorganiche per la rete), al fine di aumentare la resistenza flessionale e/o tagliante della muratura.

Diagnostica:

Cause possibili delle anomalie:

Origine dei difetti di natura strutturale e fisica:

- eventuali errori nel calcolo o nella concezione;
- difetti di montaggio (connessioni difettose);
- sovraccarichi eccezionali non previsti;
- sovraccarichi puntuali non controllati;
- eventi sismici, esplosioni, contatti con mezzi in movimento.

Anomalie Ricontrabili:

Sc-010/An-001 - Deformazioni e spostamenti

Deformazioni e spostamenti dovuti a cause esterne che alterano la normale configurazione degli elementi strutturali

Sc-010/An-002 - Distacco

Disgregazione e distacco di parti notevoli del materiale che può manifestarsi anche mediante espulsione di elementi prefabbricati dalla loro sede.

Sc-010/An-003 - Fessurazioni

Degradazione che si manifesta con la formazione di soluzioni di continuità del materiale e che può implicare lo spostamento reciproco delle parti.

Sc-010/An-004 - Lesioni

Si manifestano con l'interruzione del tessuto murario. Le caratteristiche e l'andamento ne caratterizzano l'importanza e il tipo.

Controlli eseguibili dal personale specializzato

Sc-010/Cn-001 - Controllo dello stato

Procedura: Controllo a vista

Frequenza: 360 giorni

Verificare possibili anomalie nell'elemento strutturale dovute a cause esterne che ne modificano, alterandola, la configurazione originaria.

Ditte Specializzate: Tecnici di livello superiore

Interventi eseguibili dal personale specializzato

Sc-010/In-001 - Interventi strutturali

Frequenza: Quando occorre

Le riparazioni sugli elementi strutturali si dovranno effettuare in base al tipo di anomalia riscontrata e successivamente all'analisi delle cause del difetto riscontrato.

Ditte Specializzate: Specializzati vari

Tiranti interni verticali in acciaio (precompressi o lenti) - Su_003/Co-006/Sc-011

Cavi in acciaio, in forma di tondini metallici o trefoli in acciaio armonico, da inserire in posizione verticale all'interno di opportune forature verticali predisposte all'interno delle pareti murarie. Si usano per sistemi costruttivi di muratura armata, per i quali e' gia' predisposta con opportuni alloggiamenti nei blocchi di laterizi forati, o come intervento migliorativo ex post nel caso di murature esistenti, previa realizzazione della perforazione. Tali cavi una volta alloggiati possono essere pretesi. Successivamente alla posa vanno poi solidarizzati alla muratura con iniezione di malta in pressione.

Diagnostica:

Cause possibili delle anomalie:

Origine dei difetti di natura strutturale e fisica:

- eventuali errori nel calcolo o nella concezione;
- difetti di montaggio (connessioni difettose);
- sovraccarichi eccezionali non previsti;
- sovraccarichi puntuali non controllati;
- eventi sismici, esplosioni, contatti con mezzi in movimento.

Anomalie Ricontrabili:

Sc-011/An-001 - Corrosione

Decadimento dei materiali metallici a causa della combinazione con sostanze presenti nell'ambiente (ossigeno, acqua, anidride carbonica, ecc.).

Sc-011/An-002 - Esposizione dei ferri di armatura

Distacchi di parte di calcestruzzo (copriferro) e relativa esposizione dei ferri di armatura a fenomeni di corrosione per l'azione degli agenti atmosferici.

Sc-011/An-003 - Fessure

Fessure evidenti nelle zone di ancoraggio.

Sc-011/An-004 - Lesioni

Si manifestano con l'interruzione del tessuto murario. Le caratteristiche e l'andamento ne caratterizzano l'importanza e il tipo.

Sc-011/An-005 - Tensione insufficiente

Tensione insufficiente tra tirante e massa muraria.

Controlli eseguibili dal personale specializzato

Sc-011/Cn-001 - Controllo dello stato

Procedura: Controllo a vista
Frequenza: 360 giorni

Verificare possibili anomalie nell'elemento strutturale dovute a cause esterne che ne modificano, alterandola, la configurazione originaria.

Ditte Specializzate: Tecnici di livello superiore

Interventi eseguibili dal personale specializzato

Sc-011/In-001 - Interventi strutturali

Frequenza: Quando occorre

Le riparazioni sugli elementi strutturali si dovranno effettuare in base al tipo di anomalia riscontrata e successivamente all'analisi delle cause del difetto riscontrato.

Ditte Specializzate: Specializzati vari

Solai - Su_003/Co-007

I solai rappresentano il limite di separazione tra gli elementi spaziali di un piano e quelli del piano successivo. Dal punto di vista strutturale i solai devono assolvere alle funzioni di: sostegno del peso proprio e dei carichi accidentali; di collegamento delle pareti perimetrali. Inoltre debbono assicurare una coibenza acustica soddisfacente; assicurare una buona coibenza termica; avere una adeguata resistenza. Una classificazione dei numerosi solai può essere fatta in base al loro funzionamento statico o in base ai materiali che li costituiscono.

Solai - Su_003/Co-007 - Elenco Schede -

Su_003/Co-007/Sc-012 Solaio in legno

Solaio in legno - Su_003/Co-007/Sc-012

Trattasi di solai realizzati in travetti in legno e sovrastruttura o con assito in legno o con laterizi. La tipologia e le caratteristiche specifiche dei solai facenti parte dell'opera sono indicate negli elaborati progettuali ed in particolare nella sezione dedicata alle strutture. I solai devono assolvere alle funzioni di: sostegno del peso proprio e dei carichi accidentali. Inoltre essi devono assicurare una coibenza acustica soddisfacente; assicurare una buona coibenza termica, oltre a possedere un'adeguata resistenza.

Diagnostica:

Cause possibili delle anomalie:

Origini delle anomalie meccaniche:

- errori di concezioni (errori di calcolo, sovraccarichi non presi in considerazione, dimensionamento insufficiente);
- errori di messa in opera (difetti a livello delle connessioni, degli appoggi, dei tiranti, pezzi mancanti, etc.);
- sovraccarichi accidentali;
- movimenti agli appoggi;
- fessurazioni alle estremità o debolezza interna del legno.

Origine delle alterazioni del legno:

- l'umidità può causare la decolorazione se è occasionale ed episodica o la putredine se è permanente e importante;
- il distacco delle lamelle.

Cause dell'umidità:

- una copertura difettosa;
- una protezione insufficiente;
- la risalita d'acqua a livello degli appoggi;
- il colmo non o mal ventilato.

Origini delle alterazioni dovute all'attacco di insetti:

- il "capricorno" (insetto della famiglia dei coleotteri) attacca particolarmente i resinosi e causa fori ovali di 5-7 mm di diametro e gallerie;
- il "lyctus" (coleottero xylofago) attacca l'alburno del legno e provoca fori rotondi del diametro di 1-2 mm con gallerie piene di tarmature;
- il "tarlo" attacca tutti i tipi di legno e provoca fori circolari di 2-3 mm di diametro;
- le "termiti" mangiano interamente il legno in ambiente umido e al riparo della luce.

Anomalie Ricontrabili:

Sc-012/An-001 - Alveolizzazione a caratura

Degradazione che si manifesta con la formazione di cavità di forme e dimensioni variabili. Gli alveoli sono spesso interconnessi e hanno distribuzione non uniforme. Nel caso particolare in cui il fenomeno si sviluppa essenzialmente in profondità con andamento a diverticoli si può usare il termine alveolizzazione a caratura.

Sc-012/An-002 - Crosta

Deposito superficiale di spessore variabile, duro e fragile, generalmente di colore nero.

Sc-012/An-003 - Decolorazione

Alterazione cromatica della superficie.

Sc-012/An-004 - Deposito superficiale

Accumulo di pulviscolo atmosferico o di altri materiali estranei, di spessore variabile, poco coerente e poco aderente alla superficie del rivestimento.

Sc-012/An-005 - Distacco

Disgregazione e distacco di parti notevoli del materiale che può manifestarsi anche mediante espulsione di elementi prefabbricati dalla loro sede.

Sc-012/An-006 - Efflorescenze

Formazione di sostanze, generalmente di colore biancastro e di aspetto cristallino o polverulento o filamentoso, sulla superficie del manufatto. Nel caso di efflorescenze saline, la cristallizzazione può talvolta avvenire all'interno del materiale provocando spesso il distacco delle parti più superficiali: il fenomeno prende allora il nome di criptoefflorescenza o subefflorescenza.

Sc-012/An-007 - Erosione superficiale

Asportazione di materiale dalla superficie dovuta a processi di natura diversa. Quando sono note le cause di degrado, possono essere utilizzati anche termini come erosione per abrasione o erosione per corrosione (cause meccaniche), erosione per corrosione (cause chimiche e biologiche), erosione per usura (cause antropiche).

Sc-012/An-008 - Esfoliazione

Degradazione che si manifesta con distacco, spesso seguito da caduta, di uno o più strati superficiali subparalleli fra loro, generalmente causata dagli effetti del gelo.

Sc-012/An-009 - Macchie e graffi

Imbrattamento della superficie con sostanze macchianti in grado di aderire e penetrare nel materiale.

Sc-012/An-010 - Mancanza

Caduta e perdita di parti del materiale del manufatto.

Sc-012/An-011 - Patina biologica

Strato sottile, morbido e omogeneo, aderente alla superficie e di evidente natura biologica, di colore variabile, per lo più verde. La patina biologica è costituita prevalentemente da microrganismi cui possono aderire polvere, terriccio.

Sc-012/An-012 - Penetrazione di umidità

Comparsa di macchie di umidità dovute all'assorbimento di acqua.

Sc-012/An-013 - Presenza di vegetazione

Presenza di vegetazione caratterizzata dalla formazione di licheni, muschi e piante lungo le superficie.

Sc-012/An-014 - Scheggiature

Distacco di piccole parti di materiale lungo i bordi e gli spigoli degli elementi in legno.

Controlli eseguibili dal personale specializzato**Sc-012/Cn-001 - Controllo periodico**

Procedura: Controllo a vista

Frequenza: 360 giorni

Controllo delle parti a vista al fine di ricercare eventuali anomalie (disgregazioni, fessurazioni, esposizione dei ferri d'armatura, processi di carbonatazione del conglomerato, deterioramento del legno etc.).

Requisiti da verificare: -Resistenza agli attacchi biologici

Anomalie: -Decolorazione, -Deposito superficiale, -Penetrazione di umidità, -Scheggiature

Ditte Specializzate: Tecnici di livello superiore

Interventi eseguibili dal personale specializzato**Sc-012/In-001 - Interventi strutturali**

Frequenza: Quando occorre

L'intervento strutturale può portare ad un consolidamento con rinforzo o ad un rifacimento di parti strutturali esistenti in seguito ad un cambiamento architettonico, di destinazione o dei sovraccarichi.

L'intervento strutturale può portare al rinforzo dei collegamenti del solaio con la struttura o alla sostituzione di parti usurate o rotte.

Ditte Specializzate: Tecnici di livello superiore

Strutture in elevazione - Su_003/Co-008

Si definiscono strutture di elevazione gli insiemi degli elementi tecnici del sistema edilizio aventi la funzione di resistere alle azioni di varia natura agenti sulla parte di costruzione fuori terra, trasmettendole alle strutture di fondazione e quindi al terreno.

Strutture in elevazione - Su_003/Co-008 - Elenco Schede -

Su_003/Co-008/Sc-013	Muratura di mattoni
Su_003/Co-008/Sc-014	Pilastro in acciaio
Su_003/Co-008/Sc-015	Trave in acciaio

Muratura di mattoni - Su_003/Co-008/Sc-013

Elemento strutturale bidimensionale in muratura a sezione rettangolare che permette di sostenere i carichi trasmessi dalle strutture sovrastanti.



Diagnostica:

Cause possibili delle anomalie:

Le cause principali sono:

- cattiva qualità dei materiali di base;
- una cattiva messa in opera dei mattoni e dei blocchi;
- giunti insufficientemente riempiti di malta o ricorso a malta di bassa qualità;
- vibrazioni;
- umidità, cicli di gelo-disgelo;
- fessurazione verticale nel centro della muratura o a lato delle aperture (dovute in genere alla dilatazione termica o a un cedimento a livello delle fondazioni);
- fessurazione orizzontale in corrispondenza del solaio, dovuta all'elasticità del solaio che si inflette per effetto dei carichi;
- fessurazioni agli angoli dei muri con una inclinazione di 45°, dovute in genere a cedimenti differenziali;
- effetti dei ritiri e delle dilatazioni termiche dei materiali e delle murature che si manifestano con fessurazioni nel mezzo dei muri o nelle parti superiori delle aperture e con fessure a 45° sui muri d'angolo;
- fessurazioni del rivestimento in corrispondenza a un cambiamento della natura dei materiali, se non è stata prevista inizialmente una protezione speciali in queste zone.

Origine dell'umidità nelle murature:

- l'acqua nel terreno in corrispondenza delle fondazioni che risale per capillarità attraverso le fondazioni e i muri;
- l'acqua piovana che inumidisce le murature esterne non protette o protette non a sufficienza;
- condensa sulle pareti fredde;
- le tubazioni d'acqua in funzionamento o fuori servizio, con perdite accidentali.

Origine dell'efflorescenze sui muri di mattoni:

- la composizione chimica dei mattoni (presenza di solfati);
- la presenza d'acqua;
- il grado di cottura;
- l'inquinamento atmosferico (presenza di zolfo).

Origine della mancanza di planarità e di verticalità nelle murature:

- errore di esecuzione dovuto a una messa in opera mal eseguita;
- inclinazione volontariamente eseguita per compensare la riduzione progressiva di spessore del muro verso l'alto;
- eccentricità dei carichi trasmessi dai solai;
- giunti non riempiti;
- mancanza di collegamenti trasversali e di controventamenti;
- instabilità del muro.

Anomalie Ricontrabili:

Sc-013/An-001 - Alveolizzazione

Degradazione che si manifesta con la formazione di alveoli, di forme e dimensioni variabili, provocati da insetti. Con il passare del tempo possono provocare una diminuzione della sezione resistente.

Sc-013/An-002 - Cavillature superficiali

Sottile trama di fessure sulla superficie del calcestruzzo.

Sc-013/An-003 - Crosta

Deposito superficiale di spessore variabile, duro e fragile, generalmente di colore nero.

Sc-013/An-004 - Deposito superficiale

Accumulo di pulviscolo atmosferico o di altri materiali estranei, di spessore variabile, poco coerente e poco aderente alla superficie del rivestimento.

Sc-013/An-005 - Distacco

Disgregazione e distacco di parti notevoli del materiale che può manifestarsi anche mediante espulsione di elementi prefabbricati dalla loro sede.

Sc-013/An-006 - Efflorescenze

Formazione di sostanze, generalmente di colore biancastro e di aspetto cristallino o polverulento o filamentoso, sulla superficie del manufatto. Nel caso di efflorescenze saline, la cristallizzazione può talvolta avvenire all'interno del materiale provocando spesso il distacco delle parti più superficiali: il fenomeno prende allora il nome di cripto-efflorescenza o sub-efflorescenza.

Sc-013/An-007 - Erosione superficiale

Asportazione di materiale dalla superficie dovuta a processi di natura diversa. Quando sono note le cause di degrado, possono essere

utilizzati anche termini come erosione per abrasione o erosione per corrosione (cause meccaniche), erosione per corrosione (cause chimiche e biologiche), erosione per usura (cause antropiche).

Sc-013/An-008 - Fessurazioni

Presenza di rotture singole, ramificate, ortogonale o parallele all'armatura che possono interessare l'intero spessore del manufatto.

Sc-013/An-009 - Macchie e graffi

Imbrattamento della superficie con sostanze macchianti in grado di aderire e penetrare nel materiale.

Sc-013/An-010 - Mancanza

Caduta e perdita di parti del materiale del manufatto.

Sc-013/An-011 - Patina biologica

Strato sottile, morbido e omogeneo, aderente alla superficie e di evidente natura biologica, di colore variabile, per lo più verde. La patina biologica è costituita prevalentemente da microrganismi cui possono aderire polvere, terriccio.

Sc-013/An-012 - Penetrazione di umidità

Comparsa di macchie di umidità dovute all'assorbimento di acqua.

Sc-013/An-013 - Polverizzazione

Decoesione che si manifesta con la caduta spontanea dei materiali sotto forma di polvere o granuli.

Sc-013/An-014 - Presenza di vegetazione

Presenza di vegetazione caratterizzata dalla formazione di licheni, muschi e piante lungo le superficie.

Sc-013/An-015 - Rigonfiamento

Variazione della sagoma che interessa l'intero spessore del materiale e che si manifesta soprattutto in elementi lastriformi.

Controlli eseguibili dal personale specializzato**Sc-013/Cn-001 - Controllo periodico**

Procedura: Controllo a vista

Frequenza: 360 giorni

Ispezione visiva dello stato delle superfici degli elementi strutturali in mattoni individuando la presenza di eventuali anomalie come fessurazioni, cavillatura, scheggiature, scaglionatura, disgregazione, distacchi.

Verifica di eventuali processi di degrado della muratura, dei giunti e delle sigillature.

Requisiti da verificare: -Regolarità delle finiture, -Resistenza meccanica

Anomalie: -Alveolizzazione, -Crosta, -Distacco, -Efflorescenze, -Fessurazioni, -Mancanza, -Patina biologica, -Polverizzazione

Ditte Specializzate: Tecnici di livello superiore

Interventi eseguibili dal personale specializzato**Sc-013/In-001 - Interventi strutturali**

Frequenza: Quando occorre

Gli interventi riparativi dovranno effettuarsi secondo necessità e secondo del tipo di anomalia accertata. Fondamentale è la previa diagnosi, a cura di tecnici specializzati, delle cause del difetto accertato.

Ditte Specializzate: Tecnici di livello superiore

Pilastro in acciaio - Su_003/Co-008/Sc-014

Elemento costruttivo verticale con profilato metallico di forma diversa (IPE, HE, UPN etc.) che permette di sostenere i carichi trasmessi dalle strutture sovrastanti.

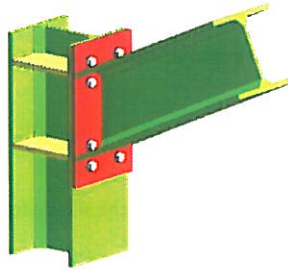

Diagnostica:

Cause possibili delle anomalie:

Origine dei difetti di stabilità o di geometria:

- errori nel calcolo o nella concezione;
- valutazione errata dei carichi e dei sovraccarichi;
- non desolidarizzazione della struttura portante rispetto ad elementi di attrezzatura;
- difetti di fabbricazione in officina;
- tipi di acciaio non corretti, saldature difettose, non rispetto delle tolleranze di dilatazione;
- difetti di montaggio (connessioni difettose, stralli assenti, contraventature insufficienti);
- appoggi bloccati che impediscono la dilatazione;
- sovraccarichi eccezionali non previsti;
- sovraccarichi puntuali non controllati;
- movimenti delle fondazioni;
- difetti di collegamento tra gli elementi.

Origine delle anomalie di derivazione chimica:

- assenza di protezione del metallo;
- ambiente umido;
- ambiente aggressivo;
- assenza di accesso alla struttura (nel caso di protezione contro l'incendio).

Anomalie Ricontrabili:

Sc-014/An-001 - Crosta

Deposito superficiale di spessore variabile, duro e fragile, generalmente di colore nero.

Sc-014/An-002 - Decolorazione

Alterazione cromatica della superficie.

Sc-014/An-003 - Deposito superficiale

Accumulo di pulviscolo atmosferico o di altri materiali estranei, di spessore variabile, poco coerente e poco aderente alla superficie del rivestimento.

Sc-014/An-004 - Disgregazione

Decoesione caratterizzata da distacco di granuli o cristalli sotto minime sollecitazioni meccaniche.

Sc-014/An-005 - Distacco

Disgregazione e distacco di parti notevoli del materiale che può manifestarsi anche mediante espulsione di elementi prefabbricati dalla loro sede.

Sc-014/An-006 - Erosione superficiale

Asportazione di materiale dalla superficie dovuta a processi di natura diversa. Quando sono note le cause di degrado, possono essere utilizzati anche termini come erosione per abrasione o erosione per corrosione (cause meccaniche), erosione per corrosione (cause chimiche e biologiche), erosione per usura (cause antropiche).

Sc-014/An-007 - Esfoliazione

Degradazione che si manifesta con distacco, spesso seguito da caduta, di uno o più strati superficiali subparalleli fra loro, generalmente causata dagli effetti del gelo.

Sc-014/An-008 - Macchie e graffi

Imbrattamento della superficie con sostanze macchianti in grado di aderire e penetrare nel materiale.

Sc-014/An-009 - Mancanza

Caduta e perdita di parti del materiale del manufatto.

Sc-014/An-010 - Patina biologica

Strato sottile, morbido e omogeneo, aderente alla superficie e di evidente natura biologica, di colore variabile, per lo più verde. La patina biologica è costituita prevalentemente da microrganismi cui possono aderire polvere, terriccio.

Sc-014/An-011 - Penetrazione di umidità

Comparsa di macchie di umidità dovute all'assorbimento di acqua.

Sc-014/An-012 - Polverizzazione

Decoesione che si manifesta con la caduta spontanea dei materiali sotto forma di polvere o granuli.

Sc-014/An-013 - Presenza di vegetazione

Presenza di vegetazione caratterizzata dalla formazione di licheni, muschi e piante lungo le superficie.

Sc-014/An-014 - Rigonfiamento

Variazione della sagoma che interessa l'intero spessore del materiale e che si manifesta soprattutto in elementi lastriformi.

Controlli eseguibili dall'utente**Sc-014/Cn-001 - Controllo periodico**

Procedura: Controllo a vista

Frequenza: 360 giorni

Ispezione visiva dello stato dell'elemento strutturale metallico con identificazione e rilievo delle anomalie quali ruggine, rimozione protezione antincendio etc.

Ricerca della causa del degrado e controllo della qualità dell'acciaio. Analisi dell'opportunità di ricorrere ad uno specialista.

Requisiti da verificare: -Regolarità delle finiture, -Resistenza meccanica

Anomalie: -Decolorazione, -Disgregazione, -Distacco, -Erosione superficiale, -Patina biologica, -Presenza di vegetazione

Ditte Specializzate: Tecnici di livello superiore

Interventi eseguibili dal personale specializzato**Sc-014/In-001 - Interventi strutturali**

Frequenza: Quando occorre

Gli interventi riparativi dovranno effettuarsi secondo necessità e secondo del tipo di anomalia accertata. Fondamentale è la previa diagnosi, a cura di tecnici specializzati, delle cause del difetto accertato.

Ditte Specializzate: Tecnici di livello superiore

Trave in acciaio - Su_003/Co-008/Sc-015

Elemento costruttivo orizzontale o inclinato in acciaio di forma diversa che permette di sostenere i carichi trasmessi dalle strutture sovrastanti.

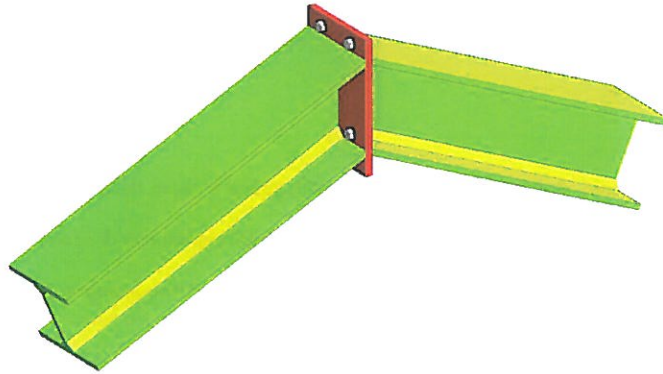

Diagnostica:

Cause possibili delle anomalie:

Origine dei difetti di stabilità o di geometria:

- errori nel calcolo o nella concezione;
- valutazione errata dei carichi e dei sovraccarichi;
- non desolidarizzazione della struttura portante rispetto ad elementi di attrezzatura;
- difetti di fabbricazione in officina;
- tipi di acciaio non corretti, saldature difettose, non rispetto delle tolleranze di dilatazione;
- difetti di montaggio (connessioni difettose, stralli assenti, contraventature insufficienti);
- appoggi bloccati che impediscono la dilatazione;
- sovraccarichi eccezionali non previsti;
- sovraccarichi puntuali non controllati;
- movimenti delle fondazioni;
- difetti di collegamento tra gli elementi.

Origine delle anomalie di derivazione chimica:

- assenza di protezione del metallo;
- ambiente umido;
- ambiente aggressivo;
- assenza di accesso alla struttura (nel caso di protezione contro l'incendio).

Anomalie Ricontrabili:

Sc-015/An-001 - Crosta

Deposito superficiale di spessore variabile, duro e fragile, generalmente di colore nero.

Sc-015/An-002 - Decolorazione

Alterazione cromatica della superficie.

Sc-015/An-003 - Deposito superficiale

Accumulo di pulviscolo atmosferico o di altri materiali estranei, di spessore variabile, poco coerente e poco aderente alla superficie del rivestimento.

Sc-015/An-004 - Distacco

Disgregazione e distacco di parti notevoli del materiale che può manifestarsi anche mediante espulsione di elementi prefabbricati dalla loro sede.

Sc-015/An-005 - Efflorescenze

Formazione di sostanze, generalmente di colore biancastro e di aspetto cristallino o polverulento o filamentoso, sulla superficie del manufatto. Nel caso di efflorescenze saline, la cristallizzazione può talvolta avvenire all'interno del materiale provocando spesso il distacco delle parti più superficiali: il fenomeno prende allora il nome di criptoefflorescenza o subefflorescenza.

Sc-015/An-006 - Erosione superficiale

Asportazione di materiale dalla superficie dovuta a processi di natura diversa. Quando sono note le cause di degrado, possono essere utilizzati anche termini come erosione per abrasione o erosione per corrosione (cause meccaniche), erosione per corrosione (cause chimiche e biologiche), erosione per usura (cause antropiche).

Sc-015/An-007 - Mancanza

Caduta e perdita di parti del materiale del manufatto.

Sc-015/An-008 - Patina biologica

Strato sottile, morbido e omogeneo, aderente alla superficie e di evidente natura biologica, di colore variabile, per lo più verde. La patina biologica è costituita prevalentemente da microrganismi cui possono aderire polvere, terriccio.

Sc-015/An-009 - Presenza di vegetazione

Presenza di vegetazione caratterizzata dalla formazione di licheni, muschi e piante lungo le superficie.

Controlli eseguibili dall'utente**Sc-015/Cn-001 - Controllo periodico**

Procedura: Controllo a vista

Frequenza: 360 giorni

Ispezione visiva dello stato dell'elemento strutturale metallico con identificazione e rilievo delle anomalie quali ruggine, rimozione protezione antincendio etc.

Ricerca della causa del degrado e controllo della qualità dell'acciaio. Analisi dell'opportunità di ricorrere ad uno specialista.

Requisiti da verificare: -Regolarità delle finiture, -Resistenza meccanica

Anomalie: -Decolorazione, -Deposito superficiale, -Distacco, -Erosione superficiale, -Patina biologica, -Presenza di vegetazione

Ditte Specializzate: Tecnici di livello superiore

Interventi eseguibili dal personale specializzato**Sc-015/In-001 - Interventi strutturali**

Frequenza: Quando occorre

Gli interventi riparativi dovranno effettuarsi secondo necessità e secondo del tipo di anomalia accertata. Fondamentale è la previa diagnosi, a cura di tecnici specializzati, delle cause del difetto accertato.

Ditte Specializzate: Tecnici di livello superiore

Strutture in fondazione - Su_003/Co-009

Si definisce fondazione quella parte della struttura del sistema edilizio destinata a sostenere nel tempo il peso della sovrastante costruzione e a distribuirlo, insieme alle risultanti delle forze esterne, sul terreno di fondazione senza che si verifichino dissesti sia nel suolo che nella costruzione.

Ubicazione:

Indicazione sul posizionamento locale del componente: *Le strutture di fondazione sono collocate al di sotto del piano di campagna*

Documentazione:

Elaborati strutturali: *Le tavole contenenti gli elaborati strutturali.....*

Strutture in fondazione - Su_003/Co-009 - Elenco Schede -

Su_003/Co-009/Sc-016 Fondazioni dirette

Fondazioni dirette - Su_003/Co-009/Sc-016

Insieme degli elementi tecnici orizzontali del sistema edilizio direttamente adagiate sul suolo di fondazione. Fanno parte di questa tipologia elementi come le travi rovescie e i plinti diretti.

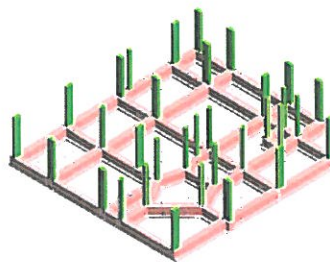

Diagnostica:

Cause possibili delle anomalie:

Anomalie generalizzate

Possono derivare da errori nella concezione, o da una cattiva esecuzione, sia da modificazioni nella resistenza e nella consistenza del suolo, dipendenti da:

- la variazione del tenore d'acqua nel terreno;
- dispersioni d'acqua di una certa entità nelle vicinanze;
- penetrazioni d'acqua per infiltrazioni;
- variazioni nel livello della falda freatica dovute a piogge intense o a un periodo di siccità.

Anomalie puntuali o parziali

Possono derivare da una evoluzione localizzata della portanza del suolo dovuta a:

- crescita del tenore d'acqua nel terreno;
- l'apertura di scavi o l'esecuzione di sbancamenti di dimensioni significative in prossimità;
- la circolazione molto intensa di veicoli pesanti;
- uno scivolamento del terreno;
- un sovraccarico puntuale.

Requisiti e Prestazioni:

Sc-016/Re-017 - Requisito: Resistenza meccanica

Classe Requisito: Di stabilità

Le strutture in sottosuolo dovranno essere in grado di contrastare le eventuali manifestazioni di deformazioni e cedimenti rilevanti dovuti all'azione di determinate sollecitazioni (carichi, forze sismiche, ecc.).

Prestazioni: Le strutture in sottosuolo, sotto l'effetto di carichi statici, dinamici e accidentali devono assicurare stabilità e resistenza.

Livello minimo per la prestazione: Per i livelli minimi si rimanda alle prescrizioni di legge e di normative vigenti in materia.

Anomalie Ricontrabili:

Sc-016/An-001 - Cedimenti

Dissesti dovuti a cedimenti di natura e causa diverse, talvolta con manifestazioni dell'abbassamento del piano di imposta della fondazione.

Sc-016/An-002 - Difetti nella verticalità

Difetti nella verticalità, sia dei muri, sia delle connessioni a causa di dissesti o eventi di natura diversa.

Sc-016/An-003 - Efflorescenze

Formazione di sostanze, generalmente di colore biancastro e di aspetto cristallino o polverulento o filamentoso, sulla superficie del manufatto. Nel caso di efflorescenze saline, la cristallizzazione può talvolta avvenire all'interno del materiale provocando spesso il distacco delle parti più superficiali: il fenomeno prende allora il nome di criptoefflorescenza o subefflorescenza.

Sc-016/An-004 - Fessurazioni

Presenza di rotture singole, ramificate, ortogonale o parallele all'armatura che possono interessare l'intero spessore del manufatto.

Sc-016/An-005 - Lesioni

Si manifestano con l'interruzione del tessuto murario. Le caratteristiche e l'andamento ne caratterizzano l'importanza e il tipo.

Sc-016/An-006 - Macchie

Pigmentazione accidentale e localizzata della superficie.

Sc-016/An-007 - Umidità

Presenza di umidità dovuta spesso per risalita capillare.

Controlli eseguibili dall'utente

Sc-016/Cn-001 - Controllo periodico

Procedura: Controllo a vista
Frequenza: 360 giorni

Le anomalie più frequenti a carico delle fondazioni si manifestano generalmente attraverso fenomeni visibili a livello delle strutture di elevazione. Bisogna controllare periodicamente l'integrità delle pareti e dei pilastri verificando l'assenza di eventuali lesioni e/o fessurazioni. Controllare eventuali smottamenti del terreno circostante alla struttura che possano essere indicatori di cedimenti strutturali. Effettuare verifiche e controlli approfonditi particolarmente in corrispondenza di manifestazioni a calamità naturali (sisma, nubifragi, ecc.).

Requisiti da verificare: -Resistenza meccanica

Anomalie: -Cedimenti, -Difetti nella verticalità, -Efflorescenze, -Fessurazioni, -Lesioni, -Macchie, -Umidità

Ditte Specializzate: Tecnici di livello superiore

Interventi eseguibili dal personale specializzato

Sc-016/In-001 - Interventi strutturali

Frequenza: Quando occorre

In seguito alla comparsa di segni di cedimenti strutturali (lesioni, fessurazioni, rotture), effettuare accurati accertamenti per la diagnosi e la verifica delle strutture, da parte di tecnici qualificati, che possano individuare la causa/effetto del dissesto ed evidenziare eventuali modificazioni strutturali tali da compromettere la stabilità delle strutture, in particolare verificare la perpendicolarità del fabbricato. Procedere quindi al consolidamento delle stesse a secondo del tipo di dissesti riscontrati.

Ditte Specializzate: Tecnici di livello superiore

Note:

Nota:

Tutte le prescrizioni di manutenzione vanno realizzate secondo il disciplinare

Impianto idrico e sanitari - Su_004 - Elenco Componenti -

Su_004/Co-010 Impianto di smaltimento liquidi-solidi

Impianto di smaltimento liquidi-solidi - Su_004/Co-010

L'impianto di smaltimento acque reflue è l'insieme degli elementi tecnici aventi funzione di eliminare le acque usate e di scarico dell'impianto idrico sanitario e convogliarle verso le reti esterne di smaltimento. Gli elementi dell'impianto di smaltimento delle acque reflue devono essere autopulibili per assicurare la funzionalità dell'impianto evitando la formazione di depositi sul fondo dei condotti e sulle pareti delle tubazioni. Al fine di concorrere ad assicurare i livelli prestazionali imposti dalla normativa per il controllo del rumore è opportuno dimensionare le tubazioni di trasporto dei fluidi in modo che la velocità di tali fluidi non superi i limiti imposti dalla normativa.

Impianto di smaltimento liquidi-solidi - Su_004/Co-010 - Elenco Schede -

Su_004/Co-010/Sc-017 Tubazioni

Su_004/Co-010/Sc-018 Caditoie e pozzetti

Su_004/Co-010/Sc-019 Canali di gronda e pluviali

Tubazioni - Su_004/Co-010/Sc-017

Le tubazioni dell'impianto di smaltimento delle acque permettono lo sversamento dell'acqua nei collettori fognari o nelle vasche di accumulo.

Diagnostica:

Cause possibili delle anomalie:

Generalmente i guasti o le anomalie possono essere il risultato di errori di concezione o di installazione.

Origine dei guasti agli organi di produzione:

1. Per le apparecchiature di climatizzazione (quadri, batterie, climatizzazione monoblocco o sistemi "split", centrale di trattamento dell'aria, scambiatori, etc.) l'origine dei guasti concerne soprattutto la gestione:

- mancanza di gas refrigerante;
- surriscaldamento degli scambiatori;
- mancanza di lubrificazione;
- disfunzioni della regolazione;
- perdite di carico;
- difetti delle connessioni;
- incrostazioni;
- mancanza di acqua;
- difetti di isolamento termico.

2. Per gli impianti di riscaldamento (caldaia a gasolio, a gas o elettriche, bruciatore, etc.):

- pressione insufficiente;
- ventilazione difettosa;
- difetti di regolazione.

Origine delle anomalie degli organi di distribuzione (tubature, filtri, guaine)

Le fughe possono essere originate da:

- una corrosione;
- difetti ai raccordi o alle connessioni;
- una impossibilità di dilatazione.

Le perdite di carico idraulico o aeruliche possono essere originate da:

- un errore di concezione;
- un errore di realizzazione;
- incrostazioni;
- intasamento;
- incrostazioni dei filtri o delle guaine;
- la distribuzione parziale delle guaine;
- difetti agli organi terminali.

Origini delle anomalie agli organi terminali:

- fughe al livello dei raccordi;
- cattiva regolazione;
- uso scorretto.

Origine delle anomalie degli organi di comando:

- difetti di taratura;
- rottura del circuito.

Sc-017/Re-006 - Requisito: Contenimento della portata dei fluidi tubazioni

Classe Requisito: Funzionalità d'uso

Le tubazioni devono essere in grado di garantire in ogni momento la portata e la pressione richiesti dall'impianto.

Prestazioni: Le prestazioni delle tubazioni e quindi la portata delle stesse devono essere verificate in sede di collaudo (ed annotate sul certificato di collaudo) e successivamente con ispezioni volte alla verifica di detti valori. Anche i risultati delle ispezioni devono essere riportati su un apposito libretto.

Livello minimo per la prestazione: Per la verifica dei valori della portata si possono effettuare prove di tutte le tubazioni con una pressione pari ai valori indicati dalla norma UNI EN 1057. Il tubo sottoposto a prova deve essere collegato ad una sorgente di aria in pressione. Nel tubo deve essere mantenuta una pressione d'aria di 4 bar (0,4 MPa). Il tubo deve essere immerso completamente in acqua per un periodo di tempo minimo di 10 s, durante il quale va verificata l'eventuale emissione di bollicine dal tubo. Se vengono rilevate delle bollicine il tubo deve essere rifiutato. Se non vengono rilevate bollicine il tubo deve essere accettato.

Anomalie Ricontrabili:

Sc-017/An-001 - Accumulo di grasso

Accumulo di grasso che si deposita sulle pareti dei condotti.

Sc-017/An-002 - Cattivi odori

Setticidità delle acque di scarico che può produrre odori sgradevoli accompagnati da gas letali o esplosivi e aggressioni chimiche rischiose per la salute delle persone.

Sc-017/An-003 - Corrosione

Corrosione delle tubazioni di adduzione con evidenti segni di decadimento delle stesse evidenziato con cambio di colore e presenza di

ruggine in prossimità delle corrosioni.

Sc-017/An-004 - Difetti ai raccordi o alle connessioni

Perdite del fluido in prossimità dei raccordi dovute a errori o sconnessioni delle giunzioni.

Sc-017/An-005 - Erosione

Erosione del suolo all'esterno dei tubi che è solitamente causata dall'infiltrazione di terra.

Sc-017/An-006 - Incrostazioni

Accumulo di depositi minerali sulle pareti dei condotti.

Sc-017/An-007 - Penetrazione di radici

Penetrazione nei dei condotti di radici vegetali che provocano intasamento del sistema.

Sc-017/An-008 - Sedimentazione

Accumulo di depositi minerali sul fondo dei condotti che può causare l'ostruzione delle condotte.

Controlli eseguibili dal personale specializzato**Sc-017/Cn-001 - Controllo dello stato**

Procedura: Controllo a vista

Frequenza: 360 giorni

Verificare lo stato degli eventuali dilatatori e giunti elastici, la tenuta delle congiunzioni a flangia, la stabilità dei sostegni e degli eventuali giunti fissi. Verificare inoltre l'assenza di odori sgradevoli e di inflessioni nelle tubazioni.

Requisiti da verificare: -*Contenimento della portata dei fluidi tubazioni*, -*Contenimento della portata pozzetti e caditoie*

Anomalie: -*Corrosione*, -*Difetti ai raccordi o alle connessioni*

Ditte Specializzate: Specializzati vari

Sc-017/Cn-002 - Verifica della manovrabilità valvole

Procedura: Controllo

Frequenza: 360 giorni

Effettuare una manovra degli organi di intercettazione per evitare che si blocchino

Requisiti da verificare: -*Contenimento della portata dei fluidi tubazioni*

Anomalie: -*Corrosione*, -*Difetti ai raccordi o alle connessioni*

Ditte Specializzate: Specializzati vari

Sc-017/Cn-003 - Verifica tenuta

Procedura: Controllo a vista

Frequenza: 360 giorni

Controllare l'integrità delle tubazioni con attenzione ai raccordi tra tronchi di tubo.

Requisiti da verificare: -*Contenimento della portata dei fluidi tubazioni*

Anomalie: -*Corrosione*, -*Difetti ai raccordi o alle connessioni*

Ditte Specializzate: Idraulico

Interventi eseguibili dal personale specializzato**Sc-017/In-001 - Pulizia**

Frequenza: 180 giorni

Pulizia dei sedimenti formati e che provocano ostruzioni diminuendo la capacità di trasporto dei liquidi.

Ditte Specializzate: Idraulico

Caditoie e pozzetti - Su_004/Co-010/Sc-018

Le caditoie e i pozzetti permettono di convogliare nella rete fognaria, per lo smaltimento, le acque di scarico usate e/o meteoriche provenienti da più origini (strade, pluviali, ecc).

Diagnostica:

Cause possibili delle anomalie:

Origine degli abbassamenti di pressione:

- errori di concezione o realizzazione mal eseguita;
- difetti della rete (fughe, incrostazioni);
- difetti delle apparecchiature (erogatori, sistemi di pressurizzazione, serbatoi, serbatoi di accumulo, etc.)

Origine delle anomalie agli apparecchi:

- usura;
- assenza di manutenzione regolare.

Origini delle difficoltà di alimentazione:

- assenza di manutenzione alle valvole;
- assenza di controllo alle tubazioni;
- pressione troppo elevata.

Origine dei problemi agli scarichi:

- errori di concezione;
- ostruzioni;
- fughe a livello dei giunti o delle connessioni.

Sc-018/Re-009 - Requisito: Contenimento della tenuta pozzetti e caditoie

Classe Requisito: Di stabilità

Le caditoie ed i pozzetti devono essere idonei ad impedire fughe dei fluidi assicurando così la durata e la funzionalità nel tempo.

Prestazioni: Il controllo della tenuta deve essere garantito in condizioni di pressione e temperatura corrispondenti a quelle massime o minime di esercizio.

Livello minimo per la prestazione: La capacità di tenuta delle caditoie e dei pozzetti può essere verificata mediante prova da effettuarsi con le modalità ed i tempi previsti dalla norma UNI EN 1253-2. L'insieme dei componenti della scatola sifonica, corpo della scatola con uscita chiusa e tutte le entrate laterali sigillate, deve essere sottoposto a una pressione idrostatica a partire da 0 bar fino a 0,1 bar. La prova deve essere considerata superata con esito positivo quando, nell'arco di 15 min, non si verificano fuoriuscite d'acqua dalle pareti della scatola, dalle saldature o dai giunti.

Sc-018/Re-014 - Requisito: Pulibilità pozzetti e caditoie

Classe Requisito: Di manutenibilità

Le caditoie ed i pozzetti devono essere autopulibili per assicurare la funzionalità dell'impianto.

Prestazioni: Le caditoie ed i pozzetti devono essere realizzati con materiali e finiture tali da essere facilmente autopulibili in modo da evitare depositi di materiale che possa comprometterne il regolare funzionamento.

Livello minimo per la prestazione: Per la verifica della facilità di pulizia si effettua una prova così come descritto dalla norma UNI EN 1253-2. Si monta il pozzetto completo della griglia e si versa nel contenitore per la prova acqua fredda a 15 /10 °C alla portata di 0,2 l/s, 0,3 l/s, 0,4 l/s e 0,6 l/s. In corrispondenza di ognuna delle portate, immettere nel pozzetto, attraverso la griglia, 200 cm³ di perline di vetro del diametro di 5 +/- 0,5 mm e della densità da 2,5 g/cm³ a 3,0 g/cm³, a una velocità costante e uniforme per 30 s. Continuare ad alimentare l'acqua per ulteriori 30 s. Misurare il volume in cm³ delle perline di vetro uscite dal pozzetto. Eseguire la prova per tre volte per ogni velocità di mandata. Deve essere considerata la media dei tre risultati.

Sc-018/Re-018 - Requisito: Resistenza alle temperature e a sbalzi di temperatura pozzetti e caditoie

Classe Requisito: Di stabilità

Le caditoie ed i pozzetti devono essere in grado di contrastare in modo efficace il prodursi di deformazioni o rotture se sottoposti all'azione di temperature elevate o a sbalzi delle stesse.

Prestazioni: Le caditoie ed i pozzetti devono resistere alle temperature ed agli sbalzi termici prodotti dalle condizioni di funzionamento senza per ciò deteriorarsi o perdere le proprie caratteristiche.

Livello minimo per la prestazione: La capacità di resistere alle temperature e/o agli sbalzi delle stesse dei pozzetti a pavimento e delle scatole sifonate viene verificata con la prova descritta dalla norma UNI EN 1253-2. Secondo tale prova si fa entrare l'acqua attraverso la griglia o, nel caso ciò non fosse possibile, attraverso l'entrata laterale, o le entrate laterali, come segue:

- 1) 0,5 l/s di acqua calda alla temperatura di (93 +/- 2) °C per 60 s.
- 2) Pausa di 60 s.
- 3) 0,5 l/s di acqua fredda alla temperatura di (15 +/- 10) °C per 60 s.
- 4) Pausa di 60 s.

Si ripetere questo ciclo per 1500 volte (100 h). Alla fine della prova non si dovranno avere deformazioni o variazioni dall'aspetto della superficie dei componenti.

Sc-018/Re-019 - Requisito: Resistenza meccanica caditoie e pozzetti

Classe Requisito: Di stabilità

Le caditoie ed i pozzetti devono essere in grado di contrastare in modo efficace il prodursi di deformazioni o rotture sotto l'azione di determinate sollecitazioni.

Prestazioni: Le caditoie ed i pozzetti devono essere idonei ad assicurare stabilità e resistenza all'azione di sollecitazioni meccaniche in modo da garantirne durata e funzionalità nel tempo.

Livello minimo per la prestazione: La resistenza meccanica delle caditoie e dei pozzetti può essere verificata mediante prova da effettuarsi con le modalità ed i tempi previsti dalla norma UNI EN 1253. Non devono prodursi alcuna incrinatura o frattura prima del raggiungimento del

carico di prova. Inoltre, nel caso di pozzetti o di scatole sifoniche muniti di griglia o di coperchio in ghisa dolce, acciaio, metalli non ferrosi, plastica oppure in una combinazione di tali materiali con il calcestruzzo, la deformazione permanente non deve essere maggiore dei valori elencati dalla norma suddetta. Per le griglie deve essere applicato un carico di prova P di 0,25 kN e la deformazione permanente f ai 2/3 del carico di prova non deve essere maggiore di 2,0 mm.

Anomalie Ricontrabili:

Sc-018/An-001 - Cattivi odori

Setticità delle acque di scarico che può provocare l'insorgere di odori sgradevoli accompagnati da gas letali o esplosivi e aggressioni chimiche rischiose per la salute delle persone.

Sc-018/An-002 - Difetti ai raccordi o alle connessioni

Perdite del fluido in corrispondenza dei raccordi dovute a errori o sconnessioni delle giunzioni.

Sc-018/An-003 - Difetti dei chiusini

Rottura delle piastre di copertura dei pozzetti o chiusini difettosi, chiusini rotti, incrinati, mal posati o sporgenti.

Sc-018/An-004 - Erosione

Erosione del suolo all'esterno dei tubi che è solitamente causata dall'infiltrazione di terra.

Sc-018/An-005 - Intasamento

Incrostazioni o otturazioni delle griglie dei pozzetti a causa di accumuli di materiale di risulta quali fogliame, vegetazione ecc.

Sc-018/An-006 - Sedimentazione

Accumulo di depositi minerali sul fondo dei condotti che può causare l'ostruzione delle condotte.

Controlli eseguibili dal personale specializzato

Sc-018/Cn-001 - Controllo dello stato

Procedura: Ispezione

Frequenza: 360 giorni

Controllare lo stato generale e l'integrità della griglia e della piastra di copertura dei pozzetti, della base di appoggio e delle pareti laterali.

Requisiti da verificare: -Contenimento della tenuta pozzetti e caditoie, -Pulibilità pozzetti e caditoie, -Resistenza alle temperature e a sbalzi di temperatura pozzetti e caditoie, -Resistenza meccanica caditoie e pozzetti

Anomalie: -Cattivi odori, -Difetti ai raccordi o alle connessioni, -Difetti dei chiusini, -Sedimentazione

Ditte Specializzate: Specializzati vari

Interventi eseguibili dal personale specializzato

Sc-018/In-001 - Pulizia

Frequenza: 360 giorni

Pulizia dei pozzetti mediante asportazione dei fanghi di deposito e lavaggio con acqua a pressione.

Ditte Specializzate: Specializzati vari

Canali di gronda e pluviali - Su_004/Co-010/Sc-019

I canali di gronda sono gli elementi dell'impianto di smaltimento delle acque meteoriche che si sviluppano lungo la linea di gronda. Le pluviali hanno la funzione di convogliare ai sistemi di smaltimento al suolo le acque meteoriche raccolte nei canali di gronda. Essi sono destinati alla raccolta ed allo smaltimento delle acque meteoriche dalle coperture degli edifici. Per formare i sistemi completi di canalizzazioni, essi vengono dotati di appropriati accessori (fondelli di chiusura, bocchelli, parafoglie, staffe di sostegno, ecc.) collegati tra di loro. La forma e le dimensioni dei canali di gronda e delle pluviali dipendono dalla quantità d'acqua che deve essere convogliata e dai parametri della progettazione architettonica. La capacità di smaltimento del sistema dipende dal progetto del tetto e dalle dimensioni dei canali di gronda e dei pluviali.

Diagnostica:

Cause possibili delle anomalie:

Origine delle anomalie geometriche (irregolarità pendenze):

- movimenti della struttura;
- difetti negli appoggi;
- difetti della struttura portante.

Origine delle anomalie delle superfici:

- scarsa qualità dei materiali;
- pessimi fissaggi;
- incrostazione dei ricoprimenti laterali degli elementi.

Origini delle anomalie della tenuta:

- pessimo adeguamento pendenza-materiale;
- deformazione geometrica;
- spostamento di elementi di copertura;
- incrostazione dei ricoprimenti laterali che causa passaggio d'acqua per capillarità;
- cattiva posa, in particolare dei compluvi o dei displuvi.

Origini delle anomalie delle opere accessorie:

- difetti di realizzazione;
- rivestimento insufficiente;
- elementi mancanti.

Sc-019/Re-012 - Requisito: Controllo della tenuta canali di gronda e pluviali

Classe Requisito: Di funzionamento

I canali di gronda e le pluviali devono impedire fughe o perdite di acqua assicurando così la durata e la funzionalità nel tempo.

Prestazioni: Il controllo della tenuta deve essere garantito in condizioni di pressione e temperatura corrispondenti a quelle massime o minime di esercizio previste in progetto.

Livello minimo per la prestazione: La capacità di tenuta può essere verificata mediante prova da effettuarsi con le modalità ed i tempi previsti dalla norma UNI EN 607 nell'appendice C. Al termine di detta prova non si deve verificare nessun sgocciolamento.

Sc-019/Re-016 - Requisito: Regolarità delle finiture canali di gronda e pluviali

Classe Requisito: Controllabilità dello stato

I canali di gronda e le pluviali devono essere realizzati nel rispetto della regola d'arte ed essere privi di difetti superficiali.

Prestazioni: Le superfici interna ed esterna dei canali di gronda e delle pluviali devono essere lisce, pulite e prive di rigature, cavità e altri difetti di superficie. Gli spessori minimi del materiale utilizzato devono essere quelli indicati dalla norma UNI EN 612 con le tolleranze indicate dalla stessa norma.

Livello minimo per la prestazione: Le caratteristiche dei canali e delle pluviali dipendono dalla qualità e dalla quantità del materiale utilizzato per la fabbricazione. In particolare si deve avere:

- canali e pluviali in alluminio o leghe di alluminio delle serie 1000, 3000, 5000 o 6000 devono essere conformi alla EN 573-3, sotto forma di lamiera conformi alla EN 485-1, ad eccezione delle leghe aventi un tenore di magnesio maggiore del 3% oppure un tenore di rame maggiore dello 0,3%;
- canali e pluviali in rame devono essere conformi al prEN 1172;
- canali e pluviali in acciaio con rivestimento metallico a caldo devono essere conformi alla EN 10142 nel caso di lamiere di acciaio zincato (Z);
- canali e pluviali in acciaio con rivestimento metallico a caldo devono essere conformi alla EN 10214 nel caso di lamiere di acciaio con rivestimento di zinco-alluminio (ZA);
- canali e pluviali in acciaio con rivestimento metallico a caldo devono essere conformi alla EN 10215 nel caso di lamiere di acciaio con rivestimento di alluminio-zinco (AZ);
- canali e pluviali in acciaio inossidabili devono essere conformi alla EN 10088-1;
- canali e pluviali in zinco-rame-titanio devono essere conformi al prEN 988.

Sc-019/Re-021 - Requisito: Tenuta del colore canali di gronda e pluviali

Classe Requisito: Visivi

I canali di gronda e le pluviali devono mantenere inalterati nel tempo i colori originari.

Prestazioni: Le superfici esterne dei canali di gronda e delle pluviali devono essere prive di difetti e di alterazioni cromatiche.

Livello minimo per la prestazione: La capacità di tenuta del colore può essere verificata mediante prova da effettuarsi con le modalità ed i tempi previsti dalla norma UNI EN 607. Al termine della prova l'alterazione di colore non deve superare il livello 3 della scala dei grigi secondo ISO 105-A02.

Anomalie Ricontrabili:

Sc-019/An-001 - Alterazione cromatica

Alterazione che si può manifestare attraverso la variazione di uno o più parametri che definiscono il colore: tinta, chiarezza, saturazione.

Sc-019/An-002 - Deformazione

Cambiamento della forma iniziale con imbarcamento degli elementi e relativa irregolarità della sovrapposizione degli stessi.

Sc-019/An-003 - Deposito superficiale

Accumulo di materiale e di incrostazioni di diversa consistenza, spessore e aderenza diversa.

Sc-019/An-004 - Difetti di ancoraggio, di raccordo, di sovrapposizione, di assemblaggio

Difetti nella posa degli elementi e/o accessori di copertura con conseguente rischio di errato deflusso delle acque meteoriche.

Sc-019/An-005 - Distacco

Distacco degli elementi dai dispositivi di fissaggio e relativo scorrimento.

Sc-019/An-006 - Errori di pendenza

Errore nel calcolo della pendenza (la determinazione in gradi, o in percentuale, rispetto al piano orizzontale di giacitura delle falde) rispetto alla morfologia del tetto, alla lunghezza di falda (per tetti a falda), alla scabrosità dei materiali, all'area geografica di riferimento. Insufficiente deflusso delle acque con conseguente ristagno delle stesse.

Sc-019/An-007 - Fessurazioni, microfessurazioni

Incrinature localizzate interessanti lo spessore degli elementi.

Sc-019/An-008 - Presenza di vegetazione

Presenza di vegetazione caratterizzata dalla formazione di licheni, muschi e piante in prossimità di superfici o giunti degradati.

Controlli eseguibili dal personale specializzato

Sc-019/Cn-001 - Controllo dello stato

Procedura: Controllo a vista

Frequenza: Quando occorre

Ispezione delle grondaie dopo un fenomeno meteorologico eccezionale (pioggia violenta, vento, grandine, tempesta, etc.) per controllarne la regolare disposizione. Controllare gli elementi di fissaggio ed eventuali connessioni. Controllare la funzionalità delle grondaie, delle griglie parafoglie, e di eventuali depottivi di foglie o ostruzioni in genere che possono compromettere il corretto deflusso delle acque.

Requisiti da verificare: -Controllo della tenuta canali di gronda e pluviali, -Regolarità delle finiture canali di gronda e pluviali, -Tenuta del colore canali di gronda e pluviali

Anomalie: -Alterazione cromatica, -Deposito superficiale, -Difetti di ancoraggio, di raccordo, di sovrapposizione, di assemblaggio, -Errori di pendenza, -Fessurazioni, microfessurazioni, -Presenza di vegetazione

Ditte Specializzate: Lattoniere-canalista

Interventi eseguibili dal personale specializzato

Sc-019/In-001 - Pulizia e verifica deflusso

Frequenza: Quando occorre

Rimozione dei parafoglie, al fine di levare le foglie e detriti diversi, poi rimessa in opera dei parafoglie.

Verifica del buon deflusso.

L'intervento si rende necessario ogni volta che il livello di incrostazione lo esige.

Ditte Specializzate: Lattoniere-canalista

Sc-019/In-002 - Rimozione dell'esistente

Frequenza: 5475 giorni

Rimozione dell'esistente e sostituzione del pluviale nella sua totalità.

Ditte Specializzate: Lattoniere-canalista

Sc-019/In-003 - Sostituzioni

Frequenza: 2555 giorni

Sostituzione di elementi, fissaggi, parafoglie e parti della grondaia difettose.

Ditte Specializzate: Lattoniere-canalista

Corpo d'Opera N° 1 - - Progetto ACR -

Coperture piane e a falde - Su_005

Le chiusure orizzontali o inclinate portanti sono quegli elementi che determinano il volume esterno dell'edificio o la sua divisione interna. Possono avere varie forme ed essere costituiti da diversi materiali. Devono assolvere la funzione statica, garantire la protezione ed il comfort, consentire l'installazione degli impianti tecnologici dell'edificio.

REQUISITI E PRESTAZIONI

Su_005/Re-001 - Requisito: Contenimento della condensazione interstiziale

Classe Requisito: Termici ed igrotermici

La copertura dovrà essere realizzata in modo da evitare la formazione di condensazione al suo interno.

Prestazioni: La copertura dovrà essere realizzata in modo da evitare la formazione di condensazione al suo interno. In particolare in ogni punto della copertura sia interno che superficiale, il valore della pressione parziale del vapor d'acqua P_v deve essere inferiore alla corrispondente valore della pressione di saturazione P_s .

Livello minimo per la prestazione: I livelli minimi variano in funzione di prove di laboratorio eseguite secondo le norme vigenti:

- UNI 10350. Componenti edilizi e strutture edilizie - Prestazioni igrotermiche - Stima della temperatura superficiale interna per evitare umidità critica superficiale e valutazione del rischio di condensazione interstiziale;

- UNI 10351. Materiali da costruzione. Conduttività termica e permeabilità al vapore;

- UNI EN 12086. Isolanti termici per edilizia - Determinazione delle proprietà di trasmissione del vapore acqueo.

Normativa: D.M. del 22/01/2008 n. 37; UNI TS 11300; UNI EN 15316; UNI EN ISO 13790.

Su_005/Re-002 - Requisito: Contenimento della condensazione interstiziale

Classe Requisito: Termici ed igrotermici

Lo strato di protezione della copertura deve essere realizzati in modo da evitare la formazione di condensazione al suo interno.

Prestazioni: La copertura dovrà essere realizzata in modo da evitare la formazione di condensazione al suo interno. In particolare in ogni punto della copertura sia interna che superficiale, il valore della pressione parziale del vapor d'acqua P_v deve essere inferiore alla corrispondente valore della pressione di saturazione P_s .

Livello minimo per la prestazione: In ogni punto della copertura, interno e superficiale, la pressione parziale del vapor d'acqua P_v deve essere inferiore alla corrispondente pressione di saturazione P_s . In particolare si prende in riferimento la norma:

- UNI 8202-23. Edilizia. Membrane per impermeabilizzazione. Determinazione della permeabilità al vapore d'acqua.

Normativa: D.M. del 22/01/2008 n. 37; UNI TS 11300; UNI EN 15316; UNI EN ISO 13790.

Su_005/Re-003 - Requisito: Contenimento della condensazione superficiale

Classe Requisito: Termici ed igrotermici

La copertura dovrà essere realizzata in modo da evitare la formazione di condensazione sulla superficie degli elementi.

Prestazioni: La copertura dovrà essere realizzata in modo da evitare la formazione di condensazione sulla superficie degli elementi. La temperatura superficiale T_{si} , presa in considerazione su tutte le superfici interne delle coperture, dovrà risultare maggiore dei valori di temperatura di rugiada o di condensazione del vapor d'acqua presente nell'aria nelle condizioni di umidità relativa e di temperatura dell'aria interna di progetto per il locale preso in esame.

Livello minimo per la prestazione: In tutte le superfici interne delle coperture, con temperatura dell'aria interna di valore $T_i = 20^\circ\text{C}$ ed umidità relativa interna di valore U.R. $\leq 70\%$ la temperatura superficiale interna T_{si} , in considerazione di una temperatura esterna pari a quella di progetto, dovrà risultare con valore non inferiore ai 14°C .

Normativa: D.M. del 22/01/2008 n. 37; UNI TS 11300; UNI EN 15316; UNI EN ISO 13790.

Su_005/Re-004 - Requisito: Contenimento della regolarità geometrica

Classe Requisito: Acustici

La copertura deve avere gli strati superficiali in vista privi di difetti geometrici che possono compromettere l'aspetto e la funzionalità.

Prestazioni: Le superfici in vista costituenti lo strato di tenuta con membrane non devono presentare difetti geometrici che possano alterarne la funzionalità e l'aspetto. Tali proprietà devono essere assicurate dalle caratteristiche della chiusura e dei singoli componenti impiegati.

Livello minimo per la prestazione: In particolare per i prodotti costituenti lo strato di tenuta con membrane si fa riferimento alle specifiche previste dalle norme UNI relative alle caratteristiche dimensionali (lunghezza, larghezza, spessore, ecc.):

- UNI 8202-2 30/09/81 Edilizia. Membrane per impermeabilizzazione. Esame dell'aspetto e della confezione;

- UNI 8202-3 31/07/88 Edilizia. Membrane per impermeabilizzazione. Determinazione della lunghezza;

- UNI 8202-4 31/07/88 Edilizia. Membrane per impermeabilizzazione. Determinazione della larghezza;

- UNI 8202-5 30/09/81 Edilizia. Membrane per impermeabilizzazione. Determinazione dell'ortometria;

- UNI 8202-6 01/11/88 Edilizia. Membrane per impermeabilizzazione. Determinazione dello spessore;

- UNI 8202-6 FA 1-89 01/09/89 Membrane per impermeabilizzazione. Determinazione dello spessore;

- UNI 8202-7 30/09/81 Edilizia. Membrane per impermeabilizzazione. Determinazione della massa areica;

Normativa: -UNI 8202-2; -UNI 8202-3; -UNI 8202-4; -UNI 8202-5; -UNI 8202-6; -UNI 8202-6 FA 1-89; -UNI 8202-7.

Su_005/Re-006 - Requisito: Impermeabilità ai liquidi

Classe Requisito: Termici ed igrotermici

La copertura deve impedire all'acqua meteorica la penetrazione o il contatto con parti o elementi di essa non predisposti.

Prestazioni: Le coperture devono essere realizzate in modo tale da impedire qualsiasi infiltrazione d'acqua piovana al loro interno, onde evitare che l'acqua piovana possa raggiungere i materiali sensibili all'umidità che compongono le coperture stesse. Nel caso di coperture discontinue devono essere rispettate le pendenze minime delle falde, anche in funzione delle località, necessarie ad assicurare la impermeabilità in base ai prodotti utilizzati e alla qualità della posa in opera degli stessi.

Livello minimo per la prestazione: In particolare, per quanto riguarda i materiali costituenti l'elemento di tenuta, è richiesto che: le membrane per l'impermeabilizzazione devono resistere alla pressione idrica di 60 kPa per 24 ore, senza manifestazioni di gocciolamenti o passaggi d'acqua; i prodotti per coperture discontinue del tipo tegole, lastre di cemento o fibrocemento, tegole bituminose e lastre di ardesia non devono presentare nessun gocciolamento se mantenuti per 24 ore sotto l'azione di una colonna d'acqua d'altezza compresa fra 10 e 250 mm, in relazione al tipo di prodotto impiegato. Gli altri strati complementari di tenuta devono presentare specifici valori d'impermeabilità.

Normativa: -UNI 5658; -UNI FA 225; -UNI 5664; -UNI FA 231; -UNI 8089; -UNI 8178; -UNI 8202/21; -UNI 8290-2; -UNI 8625-1; -UNI 8625-1 FA 1-93; -UNI 8626; -UNI 8627; -UNI 8629/2; -UNI 8629/3; -UNI 8629/4; -UNI 8629/5; -UNI 8635-9; -UNI 8635-10; -UNI 9168/1; -UNI EN 539-1.

Su_005/Re-012 - Requisito: Isolamento termico

Classe Requisito: Termici ed igrotermici

La copertura deve conservare la superficie interna a temperature vicine a quelle dell'aria ambiente tale da evitare che vi siano pareti fredde e comunque fenomeni di condensazione superficiale. In particolare devono essere evitati i ponti termici.

Prestazioni: Le prestazioni relative all'isolamento termico delle coperture sono valutabili in base alla trasmittanza termica unitaria U ed ai coefficienti lineari di trasmissione kl per ponti termici o punti singolari che essa possiede.

Livello minimo per la prestazione: Pur non stabilendo specifici limiti prestazionali per le singole chiusure ai fini del contenimento delle dispersioni, tuttavia i valori di U e kl devono essere tali da concorrere a contenere il coefficiente volumico di dispersione Cd dell'intero edificio e quello dei singoli locali nei limiti previsti dalle leggi e normative vigenti.

Normativa: D.M. del 22/01/2008 n. 37; UNI TS 11300; UNI EN 15316; UNI EN ISO 13790.

Su_005/Re-013 - Requisito: Regolarità delle finiture

Classe Requisito: Controllabilità dello stato

Le scossaline devono essere realizzati nel rispetto della regola d'arte ed essere privi di difetti superficiali.

Prestazioni: Le superfici interna ed esterna dei canali di gronda e delle pluviali devono essere lisce, pulite e prive di rigature, cavità e altri difetti di superficie.

Livello minimo per la prestazione: Le estremità dei canali di gronda devono essere tagliate in modo netto e perpendicolare rispetto all'asse del profilo. I canali di gronda devono essere definiti dalla larghezza di apertura superiore. Per il calcolo della capacità di flusso occorrono:

- la superficie utile della sezione del canale di gronda deve essere dichiarata dal fabbricante e deve essere marcata sul canale di gronda oppure riportata nei documenti commerciali;

- la lunghezza commerciale di un canale di gronda che deve avere una tolleranza positiva quando misurata a 20 °C.

Normativa: -UNI EN 607; -UNI EN 612; -UNI EN 638; -UNI EN 727; -UNI EN 1462.

Su_005/Re-018 - Requisito: Resistenza agli attacchi biologici

Classe Requisito: Protezione dagli agenti chimici ed organici

La copertura a seguito della presenza di organismi viventi (animali, vegetali, microrganismi) non dovrà subire riduzioni di

Prestazioni: Gli elementi ed i materiali costituenti la copertura non dovranno permettere lo sviluppo di funghi, muffe, insetti, ecc. In particolare le parti in legno dovranno essere trattate adeguatamente in funzione del loro impiego.

Livello minimo per la prestazione: I livelli minimi variano in funzione dei diversi prodotti per i quali si fa riferimento alle specifiche previste dalle norme UNI.

Normativa: -UNI 8089; -UNI 8178; -UNI 8627; -UNI EN 335-1; -UNI EN 335-2; -UNI ENV 1099.

Su_005/Re-019 - Requisito: Resistenza al fuoco

Classe Requisito: Protezione antincendio

I materiali costituenti la copertura, sottoposti all'azione del fuoco non devono subire trasformazioni chimico-fisiche.

Prestazioni: Gli elementi strutturali delle coperture devono presentare una resistenza al fuoco (REI) non inferiore a quello determinabile in funzione del carico d'incendio, secondo le modalità specificate nella C.M. dell'Interno 14.9.1961 n.91. Le coperture di aree a rischio di parti dell'edificio (autorimesse, depositi di materiali combustibili, centrale termica, locali di esposizione e vendita, ecc.) devono inoltre rispettare le normative in vigore per tali attività.

Livello minimo per la prestazione: Gli elementi costruttivi delle coperture (compresi gli eventuali controsoffitti), sia dei vani scala o ascensore che dei ridativi filtri a prova di fumo, devono avere la resistenza al fuoco indicata di seguito, espressa in termini di tempo entro il quale la copertura conserva stabilità, tenuta alla fiamma e ai fumi e isolamento termico:

Altezza antincendio (m): da 12 a 32 - Classe REI (min): 60;

Altezza antincendio (m): da oltre 32 a 80 - Classe REI (min): 90;

Altezza antincendio (m): oltre 80 - Classe REI (min): 120.

Normativa: -D.M. 30.11.1983 (Termini, definizioni generali e simboli grafici di prevenzione incendi); -D.M. 6.3.1986 (Calcolo del carico d'incendio per locali aventi strutture portanti in legno); -D.M. 16.5.1987 (Norme di sicurezza antincendio per gli edifici di civile abitazione); -D.M. 26.8.1992 (Norme di prevenzione incendi per l'edilizia scolastica); -C.M. Interno 14.9.1961 n.91 (Norme di sicurezza per la protezione contro il fuoco dei fabbricati in acciaio destinati ad uso civile); -UNI 7678; -UNI FA 100; -UNI FA 100-83; -UNI 8089; -UNI 8178; -UNI 8202-25; -UNI 8290-2; -UNI 8627; -UNI 9502; -UNI 9503; -UNI 9504; -UNI 9723; -ISO 834; -ISO 1182; -C.N.R.37/1973.

Su_005/Re-028 - Requisito: Resistenza al vento

Classe Requisito: Di stabilità

La copertura deve resistere alle azioni e depressioni del vento tale da non compromettere la stabilità e la funzionalità degli strati che la costituiscono.

Prestazioni: Tutte le parti costituenti una copertura, continua o discontinua, devono essere idonee a resistere all'azione del vento in modo da assicurare durata e funzionalità nel tempo senza pregiudicare la sicurezza dell'utenza. L'azione del vento da considerare è quella prevista dal D.M. 12.2.1982, dalla C.M. 24.5.1982 n.22631 e dalla norma CNR B.U. 117 (che dividono convenzionalmente il territorio italiano in quattro zone). I parametri variano anche in funzione dell'altezza dell'edificio e della forma della copertura. In ogni caso le caratteristiche delle coperture, relativamente alla funzione strutturale, devono corrispondere a quelle prescritte dalle leggi e normative vigenti.

Livello minimo per la prestazione: I livelli minimi variano in funzione degli elementi impiegati per i quali si rinvia alla normativa vigente.

Normativa: D.M.14/01/2008 "Norme Tecniche per le Costruzioni".

Su_005/Re-029 - Requisito: Resistenza all'acqua

Classe Requisito: Protezione dagli agenti chimici ed organici

I materiali costituenti la copertura, a contatto con l'acqua, dovranno mantenere inalterate le proprie caratteristiche chimico-fisiche.

Prestazioni: I materiali costituenti i rivestimenti delle coperture nel caso vengano in contatto con acqua di origine e composizione diversa (acqua meteorica, acqua di condensa, ecc.) devono conservare inalterate le proprie caratteristiche chimico-fisiche, geometriche e funzionali.

Livello minimo per la prestazione: Tutti gli elementi di tenuta delle coperture continue o discontinue in seguito all'azione dell'acqua meteorica, devono osservare le specifiche di imbibizione rispetto al tipo di prodotto secondo le norme vigenti.

Normativa: -UNI 5658; -UNI 5664; -UNI 8089; -UNI 8178; -UNI 8290-2; -UNI 8202/22; -UNI 8307; -UNI 8625-1; -UNI 8635-9; -UNI 8635-10; -UNI 8625-1 FA 1-93; -UNI 8627; -UNI 8629/2; -UNI 8629/3; -UNI 8629/4; -UNI 8629/5; -UNI 8635/9; -UNI 8754; -UNI 9307/1; -UNI 9308/1; -UNI EN 121; -UNI EN 159; -UNI EN 176; -UNI EN 177; -UNI EN 178; -UNI EN 186/1; -UNI EN 186/2; -UNI EN 187/1; -UNI EN 187/2; -UNI EN 188; -UNI EN 539-1; -UNI ISO 175.

Su_005/Re-032 - Requisito: Resistenza meccanica

Classe Requisito: Di stabilità

La copertura deve garantire una resistenza meccanica rispetto alle condizioni di carico (carichi concentrati e distribuiti) di progetto in modo da garantire la stabilità e la stabilità degli strati costituenti. Inoltre vanno considerate le caratteristiche dello strato di supporto che dovranno essere

adeguate alle sollecitazioni e alla resistenza degli elementi di tenuta.

Prestazioni: Tutte le coperture devono essere idonee a contrastare efficacemente il prodursi di rotture o deformazioni gravi sotto l'azione di sollecitazioni meccaniche in modo da assicurare la durata e la funzionalità nel tempo senza pregiudicare la sicurezza degli utenti. A tal fine si considerano le seguenti azioni: carichi dovuti al peso proprio e di esercizio, carichi presenti per operazioni di manutenzione quali pedonamento di addetti, sollecitazioni sismiche, carichi dovuti a dilatazioni termiche, assestamenti e deformazioni di strutture portanti.

Livello minimo per la prestazione: Comunque, in relazione alla funzione strutturale, le caratteristiche delle coperture devono corrispondere a quelle prescritte dalle leggi e normative vigenti.

Normativa: D.M.14/01/2008 "Norme Tecniche per le Costruzioni".

Su_005/Re-033 - Requisito: Resistenza meccanica

Classe Requisito: Di stabilità

Le scossaline della copertura dovranno garantire una resistenza meccanica rispetto alle condizioni d'uso.

Prestazioni: I canali di gronda e le pluviali della copertura devono essere idonee a contrastare efficacemente il prodursi di rotture o deformazioni gravi sotto l'azione di sollecitazioni meccaniche in modo da assicurare la durata e la funzionalità nel tempo senza pregiudicare la sicurezza degli utenti.

Livello minimo per la prestazione: Per i livelli minimi si prendono in considerazione le seguenti norme:

- UNI 8088 Lavori inerenti le coperture dei fabbricati - Criteri per la sicurezza;
- UNI 9183 Edilizia - Sistemi di scarico delle acque usate - Criteri di progettazione, collaudo e gestione;
- UNI 10724 Coperture - Sistemi di raccolta e smaltimento delle acque meteoriche - Istruzioni per la progettazione e l'esecuzione con elementi discontinui;
- UNI EN 607 Canali di gronda e relativi accessori di PVC non plastificato. Definizioni, requisiti e prove;
- UNI EN 612 Canali di gronda e pluviali di lamiera metallica. Definizioni, classificazioni e requisiti;
- UNI EN 1329-1 Sistemi di tubazioni di materia plastica per scarichi (a bassa ed alta temperatura) all'interno dei fabbricati - Policloruro di vinile non plastificato (PVC-U) - Specifiche per tubi, raccordi e per il sistema;
- UNI EN 1462 Supporti per canali di gronda - Requisiti e prove;
- UNI EN 10169-2 Prodotti piani di acciaio rivestiti con materiale organico (nastri rivestiti) - Prodotti per edilizia per applicazioni esterne.

Normativa: -UNI 8088; -UNI 8089; -UNI 8178; -UNI 8290-2; -UNI 8627; -UNI 9183; -UNI 10724; -UNI EN 607; -UNI EN 612; -UNI EN 1329-1; -UNI EN 1462; -UNI EN 10169-2.

Su_005/Re-034 - Requisito: Resistenza meccanica per strato di protezione

Classe Requisito: Acustici

Gli strati di protezione della copertura devono garantire una resistenza meccanica rispetto alle condizioni di carico (carichi concentrati e distribuiti) di progetto in modo da garantire la stabilità e la stabilità degli strati costituenti. Inoltre vanno considerate le caratteristiche e la densità dello strato di supporto che dovranno essere adeguate alle sollecitazioni e alla resistenza degli elementi di tenuta.

Prestazioni: Tutte le coperture devono essere idonee a contrastare efficacemente il prodursi di rotture o deformazioni gravi sotto l'azione di sollecitazioni meccaniche in modo da assicurare la durata e la funzionalità nel tempo senza pregiudicare la sicurezza degli utenti nel rispetto delle norme vigenti.

Livello minimo per la prestazione: In particolare si rimanda alle seguenti norme:

- UNI 5654 01/10/65 Impermeabilizzazione delle coperture. Asfalti colati. Caratteristiche e prelievo dei campioni;
- UNI 5655 01/10/65 Impermeabilizzazione delle coperture. Asfalti colati. Determinazione del punto di rammollimento con il metodo palla-anello;
- UNI 5655 FA 192-87 01/05/87 Foglio di aggiornamento n.1 alla UNI 5655 (ott. 1965). Impermeabilizzazione delle coperture. Asfalti colati. Determinazione del punto di rammollimento con il metodo palla-anello;
- UNI 5656 01/10/65 Impermeabilizzazione delle coperture. Asfalti colati. Determinazione dello scorrimento su piano inclinato;
- UNI 5656 FA 193-87 01/05/87 Foglio di aggiornamento n.1 alla UNI 5656 (ott. 1965). Impermeabilizzazione delle coperture. Asfalti colati. Determinazione dello scorrimento su piano inclinato;
- UNI 5660 01/10/65 Impermeabilizzazione delle coperture. Malte asfaltiche. Caratteristiche e prelievo dei campioni;
- UNI 5660 FA 227-87 01/05/87 Foglio di aggiornamento n.1 alla UNI 5660 (ott. 1965). Impermeabilizzazione delle coperture. Malte asfaltiche. Caratteristiche e prelievo dei campioni;
- UNI 5661 01/10/65 Impermeabilizzazione delle coperture. Malte asfaltiche. Determinazione del punto di rammollimento con il metodo palla-anello;
- UNI 5661 FA 228-87 01/05/87 Foglio di aggiornamento n. 1 alla UNI 5661 (ott. 1965). Impermeabilizzazione delle coperture. Malte asfaltiche. Determinazione del punto di rammollimento con il metodo palla-anello;
- UNI 5662 01/10/65 Impermeabilizzazione delle coperture. Malte asfaltiche. Determinazione dello scorrimento su piano inclinato;
- UNI 5662 FA 229-87 01/05/87 Foglio di aggiornamento n.1 alla UNI 5662 (ott. 1965). Impermeabilizzazione delle coperture. Malte asfaltiche. Determinazione dello scorrimento su piano inclinato;
- UNI 5663 01/10/65 Impermeabilizzazione delle coperture. Malte asfaltiche. Determinazione della fragilità (punto di rottura);
- UNI 5663 FA 230-87 01/05/87 Foglio di aggiornamento n. 1 alla UNI 5663 (ott. 1965). Impermeabilizzazione delle coperture. Malte asfaltiche. Determinazione della fragilità (punto di rottura).

Normativa: -UNI 5654; -UNI 5655; -UNI 5655 FA 192-87; -UNI 5656; -UNI 5656 FA 193-87; -UNI 5660; -UNI 5660 FA 227-87; -UNI 5661; -UNI 5661 FA 228-87; -UNI 5662; -UNI 5662 FA 229-87; -UNI 5663; -UNI 5663 FA 230-87; -UNI 8290-2.

Su_005/Re-050 - Requisito: Ventilazione

Classe Requisito: Termici ed igrotermici

La copertura dovrà essere realizzata in modo da poter ottenere ricambio d'aria in modo naturale o mediante meccanismi.

Prestazioni: E' raccomandabile che le coperture dotate di sottotetto siano provviste di apposite aperture di ventilazione che consentano un adeguato ricambio naturale dell'aria, al fine di proteggere il manto e le strutture superiori dagli sbalzi termici e impedire la formazione di condensa nel sottotetto.

Livello minimo per la prestazione: Il sottotetto dovrà essere dotato di aperture di ventilazione con sezione \Rightarrow ad 1/500 della superficie coperta o comunque di almeno 10 cm, ripartite tra i due lati opposti della copertura ed il colmo. Nel caso di coperture discontinue deve comunque essere assicurata una microventilazione della superficie inferiore dell'elemento di tenuta.

Normativa: -UNI 7357; -UNI 8089; -UNI 8178; -UNI 8290-2; -UNI 8627; -UNI 9460; UNI 10344; UNI EN ISO 6946.

Coperture piane e a falde - Su_005 - Elenco Componenti -

Su_005/Co-011	Strutture di copertura
Su_005/Co-012	Manti di copertura
Su_005/Co-013	Strati protettivi
Su_005/Co-014	Scossaline ed elementi verticali

Strutture di copertura - Su_005/Co-011

Insieme degli elementi tecnici orizzontali o suborizzontali del sistema edilizio aventi funzione di separare gli spazi interni del sistema edilizio stesso dallo spazio esterno sovrastante. Gli elementi e i strati funzionali si possono raggruppare in: elemento di collegamento; elemento di supporto; elemento di tenuta; elemento portante.

In particolare le strutture di copertura orizzontali o inclinate hanno la funzione di sostenere orizzontalmente i carichi agenti, trasmettendoli ad altre parti strutturali ad esse collegate.

Strutture di copertura - Su_005/Co-011 - Elenco Schede -

Su_005/Co-011/Sc-020	Struttura in legno
Su_005/Co-011/Sc-021	Supporto di copertura in pannelli di legno
Su_005/Co-011/Sc-022	Orditura secondaria in legno

Struttura in legno - Su_005/Co-011/Sc-020

Essa è costituita da elementi in legno di grossa e piccola orditura disposti in base alla geometria e alla struttura della copertura. Le travi piene in legno vengono usate come orditura primaria per coperture a falde e sono integrate da un orditura secondaria di irrigidimento e di supporto del manto di copertura. In genere coprono luci fino a 6 metri. Altri sistemi di strutture in legno sono quelli a capriate, costituite da puntoni, catene, monaci e saettoni, dove il peso della copertura può essere affidato alle strutture perimetrali in muratura o cemento armato. La struttura di copertura ha la funzione dominante di reggere o portare il manto e di resistere ai carichi esterni.

Diagnostica:

Cause possibili delle anomalie:

Origini delle anomalie meccaniche:

- errori di concezioni (errori di calcolo, sovraccarichi non presi in considerazione, dimensionamento insufficiente);
- errori di messa in opera (difetti a livello delle connessioni, degli appoggi, dei tiranti, pezzi mancanti, etc.);
- sovraccarichi accidentali;
- movimenti agli appoggi;
- fessurazioni alle estremità o debolezza interna del legno.

Origine delle alterazioni del legno:

- l'umidità può causare la decolorazione se è occasionale ed episodica o la putredine se è permanente e importante;
- il distacco delle lamelle.

Cause dell'umidità:

- una copertura difettosa;
- una protezione insufficiente;
- la risalita d'acqua a livello degli appoggi;
- il colmo non o mal ventilato.

Origini delle alterazioni dovute all'attacco di insetti:

- il "capricorno" (insetto della famiglia dei coleotteri) attacca particolarmente i resinosi e causa fori ovali di 5-7 mm di diametro e gallerie;
- il "lyctus" (coleottero xylofago) attacca l'alburno del legno e provoca fori rotondi del diametro di 1-2 mm con gallerie piene di tarmature;
- il "tarlo" attacca tutti i tipi di legno e provoca fori circolari di 2-3 mm di diametro;
- le "termiti" mangiano interamente il legno in ambiente umido e al riparo della luce.

Anomalie Ricontrabili:

Sc-020/An-001 - Attacco da insetti xilofagi

Comparsa di fori o cavità sulla superficie e negli spessori degli elementi.

Sc-020/An-002 - Azzurratura

Colorazione del legno a causa di elevata umidità scavo o rigetto degli strati di pittura.

Sc-020/An-003 - Decolorazione

Variazione cromatica della superficie.

Sc-020/An-004 - Deformazione

Variazione geometriche e morfologiche dei profili e degli elementi strutturali in stato di parziale degrado o totalmente affidabili sul piano statico.

Sc-020/An-005 - Deposito superficiale

Accumulo di pulviscolo atmosferico o di altri materiali estranei, di spessore variabile, poco coerente e poco aderente alla superficie del rivestimento.

Sc-020/An-006 - Disgregazione

Decoesione caratterizzata da distacco di granuli o cristalli sotto minime sollecitazioni meccaniche.

Sc-020/An-007 - Distacco

Disgregazione e distacco di parti notevoli del materiale che può manifestarsi anche mediante espulsione di elementi prefabbricati dalla loro sede. In particolare per i solai in legno si può avere un distacco parziale o totale del cannicciato di finitura posto all'intradosso di solaio.

Sc-020/An-008 - Fessurazioni

Presenza di rotture singole, ramificate, ortogonale o parallele all'armatura che possono interessare l'intero spessore del manufatto.

Sc-020/An-009 - Gonfiamento

Cambiamento della sagoma che interessa l'intero spessore del materiale e che si manifesta soprattutto in elementi lastriformi.

Sc-020/An-010 - Infracidamento

Degradazione che si manifesta con la formazione di masse scure polverulente dovuta ad umidità e alla scarsa ventilazione.

Sc-020/An-011 - Macchie e graffi

Imbrattamento della superficie con sostanze macchianti in grado di aderire e penetrare nel materiale.

Sc-020/An-012 - Muffa

Si tratta di un fungo che tende a crescere sul legno in condizioni di messa in opera recente.

Sc-020/An-013 - Penetrazione di umidità

Comparsa di macchie di umidità dovute all'assorbimento di acqua.

Sc-020/An-014 - Perdita di materiale

Mancanza di parti e di piccoli elementi in seguito ad eventi dannosi.

Sc-020/An-015 - Polverizzazione

Decoesione che si manifesta con la caduta spontanea dei materiali sotto forma di polvere o granuli.

Controlli eseguibili dal personale specializzato**Sc-020/Cn-001 - Controllo dello stato**

Procedura: Controllo a vista

Frequenza: Quando occorre

Controllo delle parti a vista al fine di ricercare eventuali anomalie (disgregazioni, fessurazioni, deterioramento del legno, danneggiamenti pezzi metallici nelle connessioni etc.).

Requisiti da verificare: -Resistenza agli attacchi biologici, -Resistenza meccanica

Anomalie: -Attacco da insetti xilofagi, -Deformazione, -Disgregazione, -Fessurazioni, -Infracidamento

Ditte Specializzate: Specializzati vari

Interventi eseguibili dal personale specializzato**Sc-020/In-001 - Interventi strutturali**

Frequenza: Quando occorre

Riparazione locale di elementi fessurati o spaccati con bulloni passanti, briglie metalliche o morse in legno.

Sostituzione di elementi di connessione metallici inefficienti o assenti.

Consolidamento o rifacimento puntuale dei collegamenti con la struttura specialmente in corrispondenza degli appoggi.

Riparazione della struttura in legno fortemente danneggiata (sostituzione degli elementi distrutti, esecuzione di rinforzi in legno o in metallo e degli elementi di collegamenti).

Consolidamento della struttura poco solida o instabile, con l'aiuto ad esempio di una contraventura longitudinale.

Rinforzo degli elementi con armature in fibre di vetro applicate sul legno con fibre sintetiche.

Consolidamento di una struttura inefficiente con l'aiuto di travetti metallici.

Demolizione e rifacimento di una struttura in seguito a sostituzione architettonico, di destinazione o dei sovraccarichi.

Ditte Specializzate: Specializzati vari

Sc-020/In-002 - Pulizia e trattamenti superficiali

Frequenza: Quando occorre

Pulizia locale e riparazione della protezione fungicida, insetticida e antitermiti del legno molto umido che rischia alterazioni strutturali.

Rifacimento della protezione anti-ruggine dei pezzi metallici.

Rifacimento della pitturazione di protezione del legno.

Ditte Specializzate: Pittore

Sc-020/In-003 - Trattamenti curativi

Frequenza: Quando occorre

Trattamento di alterazioni non strutturali (alterazione della colorazione) applicando un prodotto di protezione colorato o degli strati di stabilizzazione.

Trattamento di alterazioni strutturali (putrefazione di origine crittogamica) con essiccamento, protezione, riparazione o sostituzione del legno gravemente degradato.

Trattamento del legno attaccato dagli insetti (risanamento delle zone circostanti, sostituzione del legno attaccato e trattamento).

Ditte Specializzate: Specializzati vari

Supporto di copertura in pannelli di legno - Su_005/Co-011/Sc-021



Diagnostica:

Cause possibili delle anomalie:

Origini delle anomalie meccaniche:

- errori di concezioni (errori di calcolo, sovraccarichi non presi in considerazione, dimensionamento insufficiente);
- errori di messa in opera (difetti a livello delle connessioni, degli appoggi, dei tiranti, pezzi mancanti, etc.);
- sovraccarichi accidentali;
- movimenti agli appoggi;
- fessurazioni alle estremità o debolezza interna del legno.

Origine delle alterazioni del legno:

- l'umidità può causare la decolorazione se è occasionale ed episodica o la putredine se è permanente e importante;
- il distacco delle lamelle.

Cause dell'umidità:

- una copertura difettosa;
- una protezione insufficiente;
- la risalita d'acqua a livello degli appoggi;
- il colmo non o mal ventilato.

Origini delle alterazioni dovute all'attacco di insetti:

- il "capricorno" (insetto della famiglia dei coleotteri) attacca particolarmente i resinosi e causa fori ovali di 5-7 mm di diametro e gallerie;
- il "lyctus" (coleottero xylofago) attacca l'alburno del legno e provoca fori rotondi del diametro di 1-2 mm con gallerie piene di tarmature;
- il "tarlo" attacca tutti i tipi di legno e provoca fori circolari di 2-3 mm di diametro;
- le "termiti" mangiano interamente il legno in ambiente umido e al riparo della luce.

Anomalie Ricontrabili:

Sc-021/An-001 - Attacco da insetti xilofagi

Comparsa di fori o cavità sulla superficie e negli spessori degli elementi.

Sc-021/An-002 - Azzurratura

Colorazione del legno a causa di elevata umidità scavo o rigetto degli strati di pittura.

Sc-021/An-003 - Decolorazione

Variazione cromatica della superficie.

Sc-021/An-004 - Deformazione

Variazione geometriche e morfologiche dei profili e degli elementi strutturali in stato di parziale degrado o totalmente affidabili sul piano statico.

Sc-021/An-005 - Deposito superficiale

Accumulo di pulviscolo atmosferico o di altri materiali estranei, di spessore variabile, poco coerente e poco aderente alla superficie del rivestimento.

Sc-021/An-006 - Disgregazione

Decoesione caratterizzata da distacco di granuli o cristalli sotto minime sollecitazioni meccaniche.

Sc-021/An-007 - Distacco

Disgregazione e distacco di parti notevoli del materiale che può manifestarsi anche mediante espulsione di elementi prefabbricati dalla loro sede. In particolare per i solai in legno si può avere un distacco parziale o totale del cannicciato di finitura posto all'intradosso di solaio.

Sc-021/An-008 - Fessurazioni

Presenza di rotture singole, ramificate, ortogonale o parallele all'armatura che possono interessare l'intero spessore del manufatto.

Sc-021/An-009 - Gonfiamento

Cambiamento della sagoma che interessa l'intero spessore del materiale e che si manifesta soprattutto in elementi lastriformi.

Sc-021/An-010 - Infracidamento

Degradazione che si manifesta con la formazione di masse scure polverulente dovuta ad umidità e alla scarsa ventilazione.

Sc-021/An-011 - Macchie e graffi

Imbrattamento della superficie con sostanze macchianti in grado di aderire e penetrare nel materiale.

Sc-021/An-012 - Muffa

Si tratta di un fungo che tende a crescere sul legno in condizioni di messa in opera recente.

Sc-021/An-013 - Penetrazione di umidità

Comparsa di macchie di umidità dovute all'assorbimento di acqua.

Sc-021/An-014 - Perdita di materiale

Manca di parti e di piccoli elementi in seguito ad eventi dannosi.

Sc-021/An-015 - Polverizzazione

Decoazione che si manifesta con la caduta spontanea dei materiali sotto forma di polvere o granuli.

Controlli eseguibili dal personale specializzato**Sc-021/Cn-001 - Controllo dello stato**

Procedura: Controllo a vista

Frequenza: 1095 giorni

Controllo delle parti a vista al fine di ricercare eventuali anomalie (disgregazioni, fessurazioni, deterioramento del legno per la presenza di funghi o insetti etc.).

Requisiti da verificare: -Resistenza agli attacchi biologici, -Resistenza meccanica

Anomalie: -Attacco da insetti xilofagi, -Disgregazione, -Fessurazioni, -Macchie e graffi, -Muffa, -Penetrazione di umidità

Ditte Specializzate: Specializzati vari

Interventi eseguibili dal personale specializzato**Sc-021/In-001 - Verifiche e interventi strutturali**

Frequenza: Quando occorre

Verifica della solidità e della stabilità del supporto sotto i carichi propri di esercizio e le azioni climatiche.

Se il supporto di copertura è molto umido, evacuare l'acqua contenuta nel legno per essiccamento, proteggere il legno per impedire che l'acqua penetri di nuovo, riparare, rinforzare o sostituire gli elementi degradati, proteggere gli elementi rifatti con un trattamento appropriato.

Sostituzione con elementi identici.

Ditte Specializzate: Specializzati vari

Sc-021/In-002 - Verifiche e trattamenti delle superfici

Frequenza: Quando occorre

Verifica dell'esistenza, dell'efficacia e della continuità della protezione insetticida, fungicida e antitermiti del legno.

Trattamento insetticida e fungicida.

Ditte Specializzate: Specializzati vari

Orditura secondaria in legno - Su_005/Co-011/Sc-022

Essa è costituita da elementi in legno di piccola orditura disposti in base alla geometria e alla struttura della copertura. Le travi in legno vengono usate come orditura secondaria per coperture a falde e sono ancorate alla struttura principale (capriate, tetti piani) del manto di copertura. L'orditura secondaria ha la funzione dominante di reggere o portare il manto di copertura ripartendo in modo uniforme il suo carico sulla struttura principale.

Diagnostica:

Cause possibili delle anomalie:

Origini delle anomalie meccaniche:

- errori di concezioni (errori di calcolo, sovraccarichi non presi in considerazione, dimensionamento insufficiente);
- errori di messa in opera (difetti a livello delle connessioni, degli appoggi, dei tiranti, pezzi mancanti, etc.);
- sovraccarichi accidentali;
- movimenti agli appoggi;
- fessurazioni alle estremità o debolezza interna del legno.

Origine delle alterazioni del legno:

- l'umidità può causare la decolorazione se è occasionale ed episodica o la putredine se è permanente e importante;
- il distacco delle lamelle.

Cause dell'umidità:

- una copertura difettosa;
- una protezione insufficiente;
- la risalita d'acqua a livello degli appoggi;
- il colmo non o mal ventilato.

Origini delle alterazioni dovute all'attacco di insetti:

- il "capricorno" (insetto della famiglia dei coleotteri) attacca particolarmente i resinosi e causa fori ovali di 5-7 mm di diametro e gallerie;
- il "lyctus" (coleottero xylofago) attacca l'alburno del legno e provoca fori rotondi del diametro di 1-2 mm con gallerie piene di tarmature;
- il "tarlo" attacca tutti i tipi di legno e provoca fori circolari di 2-3 mm di diametro;
- le "termiti" mangiano interamente il legno in ambiente umido e al riparo della luce.

Anomalie Ricontrabili:

Sc-022/An-001 - Attacco da insetti xilofagi

Comparsa di fori o cavità sulla superficie e negli spessori degli elementi.

Sc-022/An-002 - Azzurratura

Colorazione del legno a causa di elevata umidità scavo o rigetto degli strati di pittura.

Sc-022/An-003 - Decolorazione

Variazione cromatica della superficie.

Sc-022/An-004 - Deformazione

Variazione geometriche e morfologiche dei profili e degli elementi strutturali in stato di parziale degrado o totalmente affidabili sul piano statico.

Sc-022/An-005 - Deposito superficiale

Accumulo di pulviscolo atmosferico o di altri materiali estranei, di spessore variabile, poco coerente e poco aderente alla superficie del rivestimento.

Sc-022/An-006 - Disgregazione

Decoesione caratterizzata da distacco di granuli o cristalli sotto minime sollecitazioni meccaniche.

Sc-022/An-007 - Distacco

Disgregazione e distacco di parti notevoli del materiale che può manifestarsi anche mediante espulsione di elementi prefabbricati dalla loro sede. In particolare per i solai in legno si può avere un distacco parziale o totale del cannicciato di finitura posto all'intradosso di solaio.

Sc-022/An-008 - Fessurazioni

Presenza di rotture singole, ramificate, ortogonale o parallele all'armatura che possono interessare l'intero spessore del manufatto.

Sc-022/An-009 - Gonfiamento

Cambiamento della sagoma che interessa l'intero spessore del materiale e che si manifesta soprattutto in elementi lastriformi.

Sc-022/An-010 - Infracidamento

Degradazione che si manifesta con la formazione di masse scure polverulente dovuta ad umidità e alla scarsa ventilazione.

Sc-022/An-011 - Macchie e graffiti

Imbrattamento della superficie con sostanze macchianti in grado di aderire e penetrare nel materiale.

Sc-022/An-012 - Muffa

Si tratta di un fungo che tende a crescere sul legno in condizioni di messa in opera recente.

Sc-022/An-013 - Penetrazione di umidità

Comparsa di macchie di umidità dovute all'assorbimento di acqua.

Sc-022/An-014 - Perdita di materiale

Mancanza di parti e di piccoli elementi in seguito ad eventi dannosi.

Sc-022/An-015 - Polverizzazione

Decoazione che si manifesta con la caduta spontanea dei materiali sotto forma di polvere o granuli.

Controlli eseguibili dal personale specializzato

Sc-022/Cn-001 - Controllo dello stato

Procedura: Controllo a vista

Frequenza: Quando occorre

Controllo delle parti a vista al fine di ricercare eventuali anomalie (disgregazioni, fessurazioni, deterioramento del legno, danneggiamenti pezzi metallici nelle connessioni etc.).

Anomalie: -Attacco da insetti xilofagi, -Deformazione, -Disgregazione, -Fessurazioni, -Infradimento

Ditte Specializzate: Specializzati vari

Interventi eseguibili dal personale specializzato

Sc-022/In-001 - Interventi strutturali

Frequenza: Quando occorre

Riparazione locale di elementi fessurati o spaccati con bulloni passanti, briglie metalliche o morse in legno.

Sostituzione di elementi di connessione metallici inefficienti o assenti.

Consolidamento o rifacimento puntuale dei collegamenti con la struttura specialmente in corrispondenza degli appoggi.

Riparazione della struttura in legno fortemente danneggiata (sostituzione degli elementi distrutti, esecuzione di rinforzi in legno o in metallo e degli elementi di collegamenti).

Consolidamento della struttura poco solida o instabile, con l'aiuto ad esempio di una contravventura longitudinale.

Rinforzo degli elementi con armature in fibre di vetro applicate sul legno con fibre sintetiche.

Consolidamento di una struttura inefficiente con l'aiuto di travetti metallici.

Demolizione e rifacimento di una struttura in seguito a sostituzione architettonico, di destinazione o dei sovraccarichi.

Ditte Specializzate: Specializzati vari

Sc-022/In-002 - Pulizia e trattamenti superficiali

Frequenza: Quando occorre

Pulizia locale e riparazione della protezione fungicida, insetticida e antitermiti del legno molto umido che rischia alterazioni strutturali.

Rifacimento della protezione antiruggine dei pezzi metallici.

Rifacimento della pitturazione di protezione del legno.

Ditte Specializzate: Pittore

Sc-022/In-003 - Trattamenti curativi

Frequenza: Quando occorre

Trattamento di alterazioni non strutturali (alterazione della colorazione) applicando un prodotto di protezione colorato o degli strati di stabilizzazione.

Trattamento di alterazioni strutturali (putrefazione di origine crittogamica) con essiccamento, protezione, riparazione o sostituzione del legno gravemente degradato.

Trattamento del legno attaccato dagli insetti (risanamento delle zone circostanti, sostituzione del legno attaccato e trattamento).

Ditte Specializzate: Specializzati vari

Manti di copertura - Su_005/Co-012

I manti di copertura vengono utilizzati per proteggere le strutture portanti delle coperture inclinate. I manti di copertura usati ed usabili sono assai numerosi. I requisiti richiesti ai materiali che li compongono sono:

- impermeabilità;
- leggerezza;
- scarsa conduttività termica;
- resistenza;
- basso costo.

I manti di copertura deve, in ogni caso, essere sistemato in modo da consentire un rapido deflusso delle acque piovane e di quelle dovute allo scioglimento della neve; si devono quindi prevedere tutti gli accorgimenti necessari perché non vi sia ristagno d'acqua, tenendo pure conto dell'azione del vento che può provocare riflusso delle stesse. Occorre quindi dare le opportune pendenze in relazione alle condizioni ambientali e alle caratteristiche della copertura e realizzare correttamente i giunti, i raccordi, le converse, i faldati, i canali di gronda, i pluviali, etc.

Manti di copertura - Su_005/Co-012 - Elenco Schede -

Su_005/Co-012/Sc-023 Copertura in tegole, coppi in laterizio

Copertura in tegole, coppi in laterizio - Su_005/Co-012/Sc-023

Il manto di copertura è caratterizzato da una superficie continua che garantisce la tenuta all'acqua. La funzionalità è strettamente legata alla pendenza minima del piano di posa che varia (nel caso di manto di copertura in coppi varia in media del 25-30%) a seconda dei componenti impiegati e dal clima.



Diagnostica:

Cause possibili delle anomalie:

Origine delle anomalie geometriche (irregolarità pendenze):

- movimenti della struttura;
- difetti negli appoggi;
- difetti della struttura portante.

Origine delle anomalie delle superfici:

- scarsa qualità dei materiali;
- pessimi fissaggi;
- incrostazione dei ricoprimenti laterali delle tegole.

Origini delle anomalie della tenuta:

- pessimo adeguamento pendenza-materiale;
- deformazione geometrica;
- spostamento di elementi di copertura;
- incrostazione dei ricoprimenti laterali che causa passaggio d'acqua per capillarità;
- cattiva posa, in particolare dei compluvi o dei displuvi.

Origini delle anomalie delle opere accessorie:

- difetti di realizzazione;
- rivestimento insufficiente;
- elementi mancanti.

Sc-023/Re-023 - Requisito: Resistenza al gelo per strato di tenuta in coppi

Classe Requisito: Acustici

Lo strato di tenuta in coppi della copertura non dovrà subire disaggregazioni e variazioni dimensionali e di aspetto in conseguenza della formazione di ghiaccio.

Prestazioni: Sotto l'azione di gelo e disgelo, gli elementi delle coperture devono conservare inalterate le proprie caratteristiche chimico-fisiche, geometriche, funzionali e di finitura superficiale. I prodotti per coperture devono resistere a cicli di gelo e disgelo senza che si manifestino fessurazioni, cavillature o altri segni di degrado.

Livello minimo per la prestazione: I prodotti per coperture discontinue devono rispettare i parametri di conformità delle norme:

- UNI 8635-11. Prove di prodotti per coperture discontinue. Determinazione della gelività con cicli alterni;
- UNI 8635-12. Prove di prodotti per coperture discontinue. Determinazione della gelività con porosimetro;
- UNI EN 539-2. Tegole di laterizio per coperture discontinue - Determinazione delle caratteristiche fisiche - Prova di resistenza al gelo.

Sc-023/Re-038 - Requisito: Resistenza meccanica per strato di tenuta in coppi

Classe Requisito: Acustici

Lo strato di tenuta in coppi della copertura deve garantire una resistenza meccanica rispetto alle condizioni di carico (carichi concentrati e distribuiti) di progetto in modo da garantire la stabilità e la stabilità degli strati costituenti. Inoltre vanno considerate le caratteristiche e la densità dello strato di supporto che dovranno essere adeguate alle sollecitazioni e alla resistenza degli elementi di tenuta.

Prestazioni: Tutte le coperture devono essere idonee a contrastare efficacemente il prodursi di rotture o deformazioni gravi sotto l'azione di sollecitazioni meccaniche in modo da assicurare la durata e la funzionalità nel tempo senza pregiudicare la sicurezza degli utenti.

Livello minimo per la prestazione: Comunque, in relazione alla funzione strutturale, le caratteristiche delle coperture devono corrispondere a quelle prescritte dalle leggi e normative vigenti. In particolare:

- UNI EN 538. Tegole di laterizio per coperture discontinue. Prova di resistenza alla flessione;
- UNI 8635-13. Prove di prodotti per coperture discontinue. Determinazione del carico di rottura a flessione;
- UNI 8635-14. Prove dei prodotti per coperture discontinue. Determinazione della resistenza meccanica del dispositivo di ancoraggio.

Anomalie Ricontrabili:

Sc-023/An-001 - Alterazioni cromatiche con macchie

Presenza di macchie con conseguente variazione della tonalità dei colori e scomparsa del colore originario.

Sc-023/An-002 - Deformazione

Cambiamento della forma iniziale con imbarcamento degli elementi e relativa irregolarità della sovrapposizione degli stessi.

Sc-023/An-003 - Deliminazione e scagliatura

Disgregazione in scaglie delle superfici.

Sc-023/An-004 - Deposito superficiale

Accumulo di materiale e di incrostazioni di diversa consistenza, spessore e aderenza diversa.

Sc-023/An-005 - Difetti di ancoraggio, di raccordo, di sovrapposizione, di assemblaggio

Difetti nella posa degli elementi costituenti il manto di copertura con conseguente errata sovrapposizione degli stessi e rischio di infiltrazioni di acqua piovana.

Sc-023/An-006 - Disgregazione

Disgregazione della massa con polverizzazione degli elementi.

Sc-023/An-007 - Distacco

Distacco degli elementi costituenti gli accessi dai dispositivi di fissaggio.

Sc-023/An-008 - Efflorescenze

Formazione cristalline sulle superfici, di colore biancastro, di sali solubili.

Sc-023/An-009 - Errori di pendenza

Errore nel calcolo della pendenza (la determinazione in gradi, o in percentuale, rispetto al piano orizzontale di giacitura delle falde) rispetto alla morfologia del tetto, alla lunghezza di falda (per tetti a falda), alla scabrosità dei materiali, all'area geografica di riferimento. Insufficiente deflusso delle acque con conseguente ristagno delle stesse.

Sc-023/An-010 - Fessurazioni, microfessurazioni

Incrinature localizzate interessanti lo spessore degli elementi.

Sc-023/An-011 - Imbibizione

Assorbimento di acqua nella composizione porosa dei materiali.

Sc-023/An-012 - Mancanza elementi

Assenza di elementi della copertura.

Sc-023/An-013 - Patina biologica

Strato sottile, morbido e omogeneo, aderente alla superficie e di evidente natura biologica, di colore variabile, per lo più verde. La patina biologica è costituita prevalentemente da microrganismi cui possono aderire polvere, terriccio.

Sc-023/An-014 - Penetrazione e ristagni d'acqua

Comparsa di macchie da umidità e/o gocciolamento localizzato in prossimità del soffitto e negli angoli per cause diverse quali: invecchiamento dello strato impermeabilizzante con rottura della guaina protettiva; rottura o spostamenti degli elementi di copertura; ostruzione delle linee di deflusso acque meteoriche.

Sc-023/An-015 - Presenza di vegetazione

Presenza di vegetazione caratterizzata dalla formazione di licheni, muschi e piante in prossimità di superfici o giunti degradati.

Sc-023/An-016 - Rottura

Rottura degli elementi costituenti il manto di copertura.

Controlli eseguibili dal personale specializzato

Sc-023/Cn-001 - Controllo a vista

Procedura: Controllo a vista

Frequenza: 360 giorni

Ispezione mirata alla verifica di fessurazioni degli elementi.

Controllo delle condizioni generali della superficie del manto (alterazioni cromatiche, depositi superficiali, incrostazioni, sviluppo di vegetazione).

Controllo del corretto posizionamento degli elementi soprattutto in corrispondenza di gronde e pluviali.

Verifica delle zone soggette a ristagno d'acqua e imbibizioni.

Controllo delle condizioni degli elementi più esposti agli agenti atmosferici e di quelli in corrispondenza delle zone di accesso alla copertura.

Ispezione del tetto dopo un fenomeno meteorologico eccezionale (pioggia violenta, vento forte, grandine, tempesta, etc.)

Requisiti da verificare: -Resistenza al gelo per strato di tenuta in coppi, -Resistenza meccanica per strato di tenuta in coppi

Anomalie: -Alterazioni cromatiche con macchie, -Deformazione, -Difetti di ancoraggio, di raccordo, di sovrapposizione, di assemblaggio, -

Disgregazione, -Mancanza elementi, -Penetrazione e ristagni d'acqua, -Presenza di vegetazione, -Rottura

Ditte Specializzate: Specializzati vari

Interventi eseguibili dal personale specializzato

Sc-023/In-001 - Controllo tenuta

Frequenza: 1095 giorni

Controllo della tenuta degli elementi ed eventuali sistemazioni. Rifacimento dei giunti di tenuta.

Ditte Specializzate: Specializzati vari

Sc-023/In-002 - Pulizia**Frequenza:** 360 giorni

Accurata pulizia della copertura con smaltimento dei detriti di qualsiasi tipo.

Ditte Specializzate: Generico

Sc-023/In-003 - Sostituzione parziale o totale degli elementi**Frequenza:** Quando occorre

Rimozione degli elementi, ripristino o rinnovo parziale degli strati sottostanti, sostituzione degli elementi.

Riallineamento e risistemazione della corretta sovrapposizione degli elementi.

Sostituzione di scossaline, converse e griglie parafole deteriorate.

Ditte Specializzate: Specializzati vari

Strati protettivi - Su_005/Co-013

Insieme degli elementi tecnici orizzontali o suborizzontali del sistema edilizio aventi funzione di separare gli spazi interni del sistema edilizio stesso dallo spazio esterno sovrastante. Le coperture piane e a falde sono caratterizzate dalla presenza di uno strato di tenuta all'acqua, indipendentemente dalla pendenza della superficie di copertura, che non presenta soluzioni di continuità ed è composto da materiali impermeabili che posti all'esterno dell'elemento portante svolgono la funzione di barriera alla penetrazione di acque meteoriche.

Gli strati di impermeabilizzazione sono realizzati con diversi materiali e diversi sistemi di messa in opera. Possono distinguersi i seguenti gruppi:

- a) materiali asfaltici a caldo;
- b) cartoni, feltri o altri supporti bitumati;
- c) intonaci permeabili flessibili;
- d) materiali idrofughi da incorporare nel cemento;
- e) asfalti a freddo;
- f) malte bituminose;
- g) guaine bituminose prefabbricate;
- h) manti sintetici prefabbricati;
- i) manti sintetici realizzati in cantiere con prodotti liquidi.

L'organizzazione e la scelta dei vari strati funzionali nei diversi schemi di funzionamento della copertura consente di definire la qualità della copertura e soprattutto i requisiti prestazionali. Gli elementi e i strati funzionali si possono raggruppare in: elemento di collegamento; elemento di supporto; elemento di tenuta; elemento portante; elemento isolante; strato di barriera al vapore; strato di continuità; strato della diffusione del vapore; strato di imprimitura; strato di ripartizione dei carichi; strato di pendenza; strato di pendenza; strato di protezione; strato di separazione o scorrimento; strato di tenuta all'aria; strato di ventilazione; strato drenante; strato filtrante, ecc.

Strati protettivi - Su_005/Co-013 - Elenco Schede -

Su_005/Co-013/Sc-024 Strato di tenuta con membrane sintetiche

Strato di tenuta con membrane sintetiche - Su_005/Co-013/Sc-024

Le membrane sintetiche sono prodotte con resine termoplastiche o da gomme sintetiche, laminate in fogli e generalmente prive di armatura. Le membrane sintetiche si presentano sottoforma di fogli di spessore dimensioni di 1 - 2 mm. La posa in opera, dopo avere predisposto il sottofondo, può essere a secco o in aderenza totale mediante adesivi sintetici di tipo specifico. Generalmente lo strato di tenuta ha il compito di conferire alla copertura la necessaria impermeabilità all'acqua meteorica secondo l'uso previsto, proteggendo, nel contempo, gli strati della copertura che non devono venire a contatto con l'acqua, resistendo alle sollecitazioni fisiche, meccaniche, chimiche indotte dall'ambiente esterno. In alcuni casi lo strato può avere anche funzioni di protezione (manti autoprotetti) e di barriera al vapore (per le coperture rovesce).

Diagnostica:

Cause possibili delle anomalie:

Origine delle anomalie a carico della tenuta:

- difetti nella messa in opera: essiccatura della muratura insufficiente, eccessiva umidità nell'ambiente durante la posa, cattiva preparazione del supporto, singoli punti mal definiti fin dalla concezione, scelta sbagliata del sistema;
- eventi accidentali: caduta di oggetti, perforazioni accidentali.

Origine delle anomalie del supporto:

- difetti di concezione;
- difetti nella messa in opera;
- movimenti della struttura (ad es: fessurazione).

Origini delle anomalie delle opere annesse:

- errori di concezione;
- errori nella messa in opera;
- difetti dei materiali utilizzati.

Sc-024/Re-022 - Requisito: Resistenza al gelo per strato di tenuta con membrane sintetiche

Classe Requisito: Protezione dagli agenti chimici ed organici

Gli strati di tenuta della copertura non devono subire disaggregazioni e variazioni dimensionali e di aspetto in conseguenza della formazione di ghiaccio.

Prestazioni: Sotto l'azione di gelo e disgelo, gli elementi delle coperture devono conservare inalterate le proprie caratteristiche chimico-fisiche, geometriche, funzionali e di finitura superficiale. I prodotti per coperture devono resistere a cicli di gelo e disgelo senza che si manifestino fessurazioni, cavillature o altri segni di degrado.

Livello minimo per la prestazione: In particolare si rimanda alle norme specifiche vigenti:

- UNI 8202-1 30/09/81 Edilizia. Membrane per impermeabilizzazione. Generalità per le prove;
- UNI 8202-14 30/09/81 Edilizia. Membrane per impermeabilizzazione. Determinazione della tensione indotta da ritiro termico impedito;
- UNI 8202-15 31/03/84 Edilizia. Membrane per impermeabilizzazione. Determinazione della flessibilità a freddo;
- UNI 8202-17 31/03/84 Edilizia. Membrane per impermeabilizzazione. Determinazione della stabilità dimensionale a seguito di azione termica;
- UNI 8629-1 31/01/92 Membrane per impermeabilizzazione di coperture. Caratteristiche prestazionali e loro significatività;
- UNI 8629-2 02/05/92 Membrane per impermeabilizzazione di coperture. Limiti di accettazione dei tipi BPP per elemento di tenuta;
- UNI 8629-3 02/05/92 Membrane per impermeabilizzazione di coperture. Limiti di accettazione dei tipi BPE per elemento di tenuta;
- UNI 8629-4 31/12/89 Membrane per impermeabilizzazione di coperture. Limiti di accettazione per tipi EPDM e IIR per elementi di tenuta;
- UNI 8629-5 02/05/92 Membrane per impermeabilizzazione di coperture. Limiti di accettazione dei tipi BPP (con autoprotezione metallica) per elemento di tenuta;
- UNI 8629-6 31/12/89 Membrane per impermeabilizzazione di coperture. Limiti di accettazione dei tipi a base di PVC plastificato per elementi di tenuta;
- UNI 8629-7 02/05/92 Membrane per impermeabilizzazione di coperture. Limiti di accettazione dei tipi BOF (con autoprotezione metallica) per elemento di tenuta;
- UNI 8629-8 02/05/92 Membrane per impermeabilizzazione di coperture. Limiti di accettazione dei tipi BOF per elemento di tenuta.

Anomalie Ricontrabili:

Sc-024/An-001 - Alterazioni superficiali

Presenza di erosioni con variazione della rugosità superficiale.

Sc-024/An-002 - Deformazione

Cambiamento della forma iniziale con imbarcamento degli elementi e relativa irregolarità della sovrapposizione degli stessi.

Sc-024/An-003 - Degrado chimico - fisico

Fenomeni di invecchiamento, disaggregazione e ossidazione a carico delle superfici degli strati di tenuta.

Sc-024/An-004 - Deliminazione e scagliatura

Disgregazione in scaglie delle superfici.

Sc-024/An-005 - Deposito superficiale

Accumulo di materiale e di incrostazioni di diversa consistenza, spessore e aderenza diversa.

Sc-024/An-006 - Difetti di ancoraggio, di raccordo, di sovrapposizione, di assemblaggio

Difetti nella posa degli elementi costituenti il manto di copertura con conseguente errata sovrapposizione degli stessi e rischio di infiltrazioni di

acqua piovana.

Sc-024/An-007 - Disgregazione

Disgregazione della massa con polverizzazione degli elementi.

Sc-024/An-008 - Dislocazione di elementi

Spostamento degli elementi costituenti il manto di copertura dalla posizione di origine.

Sc-024/An-009 - Distacco

Distacco degli elementi dai dispositivi di fissaggio e relativo scorrimento.

Sc-024/An-010 - Distacco dei risvolti

Fenomeni di distacco dei risvolti verticali perimetrali e dei sormonti delle guaine e relative infiltrazioni di acqua nelle parti sottostanti del manto.

Sc-024/An-011 - Efflorescenze

Formazione cristalline sulle superfici, di colore biancastro, di sali solubili.

Sc-024/An-012 - Errori di pendenza

Errore nel calcolo della pendenza (la determinazione in gradi, o in percentuale, rispetto al piano orizzontale di giacitura delle falde) rispetto alla morfologia del tetto, alla lunghezza di falda (per tetti a falda), alla scabrosità dei materiali, all'area geografica di riferimento. Insufficiente deflusso delle acque con conseguente ristagno delle stesse.

Sc-024/An-013 - Imbibizione

Assorbimento di acqua nella composizione porosa dei materiali.

Sc-024/An-014 - Incrinature

Incrinature, corrugamenti, lacerazioni e conseguenti rotture della membrana.

Sc-024/An-015 - Incrinature

Incrinature, corrugamenti, lacerazioni e conseguenti rotture della membrana.

Sc-024/An-016 - Infragilimento e porosizzazione della membrana

Infragilimento della membrana con conseguente perdita di elasticità e rischio di rottura.

Sc-024/An-017 - Mancanza elementi

Assenza di elementi della copertura.

Sc-024/An-018 - Patina biologica

Sirato sottile, morbido e omogeneo, aderente alla superficie e di evidente natura biologica, di colore variabile, per lo più verde. La patina biologica è costituita prevalentemente da microrganismi cui possono aderire polvere, terriccio.

Sc-024/An-019 - Penetrazione e ristagni d'acqua

Comparsa di macchie da umidità e/o gocciolamento localizzato in prossimità del soffitto e negli angoli per cause diverse quali: invecchiamento dello strato impermeabilizzante con rottura della guaina protettiva; rottura o spostamenti degli elementi di copertura; ostruzione delle linee di deflusso acque meteoriche.

Sc-024/An-020 - Presenza di abrasioni, bolle, rigonfiamenti, incisioni superficiali

Presenza di abrasioni, bolle, rigonfiamenti, incisioni superficiali a carico degli strati impermeabilizzanti per vetustà degli elementi o per evento esterno (alte temperature, grandine, urti, ecc).

Sc-024/An-021 - Presenza di vegetazione

Presenza di vegetazione caratterizzata dalla formazione di licheni, muschi e piante in prossimità di superfici o giunti degradati.

Sc-024/An-022 - Rottura

Rottura degli elementi costituenti il manto di copertura.

Sc-024/An-023 - Scollamenti tra membrane, sfaldature

Scollamento delle membrane e sfaldature delle stesse con localizzazione di aree disconnesse dallo strato inferiore e relativo innalzamento rispetto al piano di posa originario. In genere per posa in opera errata o per vetustà degli elementi.

Sc-024/An-024 - Sollevamenti

Formazione di pieghe e microfessurazioni causate da sollevamenti e ondulazioni del manto.

Controlli eseguibili dal personale specializzato

Sc-024/Cn-001 - Controllo dello stato

Procedura: Controllo a vista

Frequenza: 360 giorni

Controllo della superficie dello strato con attenzione in corrispondenza dei canali di gronda e delle linee di compluvio. Controllare la tenuta della guaina, se ispezionabile, in corrispondenza di lucernari, botole, pluviali, in genere, e nei punti di discontinuità della guaina. Controllo delle giunzioni, dei risvolti, di eventuali scollamenti di giunti e fissaggi.
Verifica dell'assenza di eventuali anomalie.

Requisiti da verificare: -Contenimento della condensazione interstiziale, -Impermeabilità ai liquidi, -Resistenza al gelo per strato di tenuta con

membrane sintetiche

Anomalie: -Alterazioni superficiali, -Deliminazione e scagliatura, -Difetti di ancoraggio, di raccordo, di sovrapposizione, di assemblaggio, -Imbibizione, -Scollamenti tra membrane, sfaldature

Ditte Specializzate: Specializzati vari

Interventi eseguibili dal personale specializzato

Sc-024/In-001 - Rinnovo e sostituzione

Frequenza: 5475 giorni

Rinnovo del manto impermeabile posto in semiaderenza, anche localmente, mediante inserimento di strati a secco o mediante colla. Rifacimento completo del manto mediante rimozione del vecchio manto se gravemente danneggiato.

Ditte Specializzate: Impermeabilizzatore

Scossaline ed elementi verticali - Su_005/Co-014

Le scossaline vengono utilizzate per proteggere le cornici presenti nelle coperture e nei balconi che vanno protette e impermeabilizzate. I materiali usati sono lastre di piombo, lamierino zincato, asfalto, ardesia, tegole, marmo, etc. I giunti di dilatazione presenti nelle strutture del sistema edilizio arrivano sino alla copertura, devono quindi essere protetti dall'infiltrazione dell'acqua. I giunti piani si realizzano con lastre di piombo o di rame annegate negli strati impermeabili e vanno posti nei punti di colmo; i giunti montati possono essere posti in un punto qualunque del tetto e possono essere protetti in vario modo. I giunti verticali vengono protetti con apposite strutture realizzate in lamierino zincato e materiali elastici.

Scossaline ed elementi verticali - Su_005/Co-014 - Elenco Schede -

Su_005/Co-014/Sc-025 Scossaline di copertura degli elementi del tetto

Scossaline di copertura degli elementi del tetto - Su_005/Co-014/Sc-025

Diagnostica:

Cause possibili delle anomalie:

Origine delle anomalie geometriche (irregolarità pendenze):

- movimenti della struttura;
- difetti negli appoggi;
- difetti della struttura portante.

Origine delle anomalie delle superfici:

- scarsa qualità dei materiali;
- pessimi fissaggi;
- incrostazione dei ricoprimenti laterali degli elementi.

Origini delle anomalie della tenuta:

- pessimo adeguamento pendenza-materiale;
- deformazione geometrica;
- spostamento di elementi di copertura;
- incrostazione dei ricoprimenti laterali che causa passaggio d'acqua per capillarità;
- cattiva posa, in particolare dei compluvi o dei displuvi.

Origini delle anomalie delle opere accessorie:

- difetti di realizzazione;
- rivestimento insufficiente;
- elementi mancanti.

Anomalie Ricontrabili:

Sc-025/An-001 - Alterazioni cromatiche con macchie

Presenza di macchie con conseguente variazione della tonalità dei colori e scomparsa del colore originario.

Sc-025/An-002 - Deformazione

Cambiamento della forma iniziale con imbarcamento degli elementi e relativa irregolarità della sovrapposizione degli stessi.

Sc-025/An-003 - Deposito superficiale

Accumulo di materiale e di incrostazioni di diversa consistenza, spessore e aderenza diversa.

Sc-025/An-004 - Difetti di ancoraggio, di raccordo, di sovrapposizione, di assemblaggio

Difetti nella posa degli elementi e/o accessori di copertura con conseguente rischio di errato deflusso delle acque meteoriche.

Sc-025/An-005 - Distacco

Distacco degli elementi dai dispositivi di fissaggio e relativo scorrimento.

Sc-025/An-006 - Errori di pendenza

Errore nel calcolo della pendenza (la determinazione in gradi, o in percentuale, rispetto al piano orizzontale di giacitura delle falde) rispetto alla morfologia del tetto, alla lunghezza di falda (per tetti a falda), alla scabrosità dei materiali, all'area geografica di riferimento. Insufficiente deflusso delle acque con conseguente ristagno delle stesse.

Sc-025/An-007 - Fessurazioni, microfessurazioni

Incrinature localizzate interessanti lo spessore degli elementi.

Sc-025/An-008 - Penetrazione e ristagni d'acqua

Comparsa di macchie da umidità e/o gocciolamento localizzato in prossimità del soffitto e negli angoli per cause diverse quali: invecchiamento dello strato impermeabilizzante con rottura della guaina protettiva; rottura o spostamenti degli elementi di copertura; ostruzione delle linee di deflusso acque meteoriche.

Sc-025/An-009 - Presenza di vegetazione

Presenza di vegetazione caratterizzata dalla formazione di licheni, muschi e piante in prossimità di superfici o giunti degradati.

Sc-025/An-010 - Rottura

Rottura degli elementi costituenti il manto di copertura.

Controlli eseguibili dal personale specializzato

Sc-025/Cn-001 - Controllo dello stato

Procedura: Controllo a vista
Frequenza: 180 giorni

Ispezione delle scossaline dopo un fenomeno metereologico eccezionale (pioggia violenta, vento, grandine, tempesta, etc.) per controllarne la regolare disposizione. Controllare gli elementi di fissaggio ed eventuali connessioni.

Requisiti da verificare: -Regolarità delle finiture, -Resistenza meccanica

Anomalie: -Alterazioni cromatiche con macchie, -Distacco, -Fessurazioni, microfessurazioni, -Penetrazione e ristagni d'acqua, -Presenza di vegetazione, -Rottura

Ditte Specializzate: Specializzati vari

Interventi eseguibili dal personale specializzato

Sc-025/In-001 - Risistemazione

Frequenza: Quando occorre

Rimessa in opera di scossaline sollevate o sconnesse.

Ditte Specializzate: Lattoniere-canalista

Sc-025/In-002 - Sostituzione

Frequenza: Quando occorre

Sostituzione di parti degradate. Rimozione dell'esistente, rifacimento del supporto e cambiamento della scossalina nella sua totalità

Ditte Specializzate: Lattoniere-canalista

Sc-025/In-003 - Verifica fissaggio

Frequenza: Quando occorre

Verifica fissaggio delle scossaline metalliche ed eventuale fissaggio. Revisione e rifacimento di saldature, fissaggi e parti difettose.

Ditte Specializzate: Lattoniere-canalista

Corpo d'Opera N° 1 - - Progetto ACR -

Sistemi di chiusura - Su_006

I sistemi di chiusura costituiscono l'insieme di tutti gli elementi che hanno la funzione di limitare il volume degli ambienti dai lati e dall'alto; non portano altri carichi oltre il peso proprio e sono portate dalle strutture portanti dell'organismo architettonico.

REQUISITI E PRESTAZIONI

Su_006/Re-001 - Requisito: Assenza di emissioni di sostanze nocive **Classe Requisito:** Protezione dagli agenti chimici ed organici
Le pareti non debbono in condizioni normali di esercizio emettere sostanze tossiche, polveri, gas o altri odori fastidiosi per gli utenti.

Prestazioni: I materiali costituenti la parete non devono emettere sostanze nocive a carico degli utenti (in particolare gas, vapori, fibre, polveri, radiazioni, ecc.), né in condizioni normali, né sotto l'azione di temperature elevate, né per impregnazione d'acqua. Non vi devono essere emissioni di composti chimici organici, come la formaldeide, né la diffusione di fibre di vetro. Durante la combustione i materiali costituenti la chiusura non devono dar luogo a fumi tossici. E' da evitare inoltre l'uso di prodotti e materiali a base di amianto.

Livello minimo per la prestazione: Dovranno essere rispettati i seguenti limiti:

- concentrazione limite di formaldeide non superiore a 0,1 p.p.m. ($0,15 \text{ mg/m}^3$);

- per la soglia olfattiva valori non superiori a 0,09 p.p.m. ($0,135 \text{ mg/m}^3$);

- per la soglia di irritazione occhi-naso-gola non superiore 0,66 p.p.m. (1 mg/m^3).

Normativa: -Direttiva CEE 19.9.1983 n.477 (Limiti di inquinamento da amianto); -D.P.R. 24.5.1988 n.215 (Uso dei prodotti in amianto); - D.Lgs. 19.9.1994 n.626 (Attuazione delle direttive 89/391/CEE, 89/654/CEE, 89/655/CEE, 89/656/CEE, 90/269/CEE, 90/270/CEE, 90/394/CEE e 90/679/CEE, riguardanti il miglioramento della sicurezza e della salute dei lavoratori sul luogo di lavoro); -C.M. Sanità 22.6.1983 n.57 (Formaldeide: rischi connessi alla modalità di impiego); -C.M. Sanità 10.7.1986 n.45 (Piani di interventi e misure tecniche per la individuazione ed eliminazione del rischio connesso all'impiego di materiali contenenti amianto in edifici scolastici e ospedali pubblici e privati); -UNI 8290-2; -ASHRAE Standard 62_1981 (Norma nazionale americana sulla qualità dell'aria ambiente); -NFX 10702 e DIN 50055 (Tossicità dei fumi).

Su_006/Re-002 - Requisito: Attrezzabilità

Classe Requisito: Facilità d'intervento

Le pareti debbono consentire l'installazione di arredi e attrezzature.

Prestazioni: Le pareti perimetrali devono essere in grado di sopportare eventuali carichi appesi in modo da consentire l'arredabilità e l'attrezzabilità anche mediante mezzi e dispositivi di fissaggio disposti in vari punti della superficie delle pareti. E' importante inoltre la conoscenza da parte degli utenti delle zone interessate dal passaggio di condutture e/o impianti ove non praticare fori o manomissioni.

Livello minimo per la prestazione: I livelli minimi variano in funzione delle prove effettuate in laboratorio o in sito dove vengono riprodotte e simulate le sollecitazioni originate dalle attrezzature che i diversi tipi di pareti verticali possono subire. Ciò anche in base alle indicazioni dei fornitori e alle schede tecniche dei materiali.

Normativa: -UNI 7959; -UNI 8290-2; -UNI 8326.

Su_006/Re-003 - Requisito: Controllo della condensazione interstiziale

Classe Requisito: Termici ed igrotermici

Le pareti debbono essere realizzate in modo da evitare la formazione di condensazione nella propria massa.

Prestazioni: Si valutano attraverso calcoli e prove di laboratorio in condizioni diverse e con cicli successivi di condensazione ed evaporazione. In particolare si prende come riferimento la norma UNI 10350.

Comunque in ogni punto della parete, sia esso interno o superficiale, la pressione parziale del vapor d'acqua P_v dovrà avere valori inferiori alla pressione di saturazione definita P_s . E' comunque ammesso che all'interno della parete i valori della pressione parziale P_v siano uguali a quelli di saturazione P_s , dando luogo a fenomeni di condensazione, fermo restando il rispetto dei seguenti limiti: a) nel periodo invernale, la massa d'acqua Q_c condensata, per unità di superficie non dovrà superare la massa Q_e riferita, nel periodo estivo, all'esterno per evaporazione; b) la massa d'acqua Q_c condensata non dovrà superare il valore del 2% della massa superficiale degli strati di parete interessati al fenomeno con maggior resistenza termica; c) il fenomeno dovrà verificarsi con temperature superiori a 0°C .

Livello minimo per la prestazione: In seguito alle prove non si dovranno verificare condensazioni verso l'interno e tantomeno macchie localizzate sul rivestimento esterno. In ogni caso i livelli minimi variano in funzione dello stato fisico delle pareti perimetrali e delle caratteristiche termiche.

Normativa: D.M. del 22/01/2008 n. 37; UNI TS 11300; UNI EN 15316; UNI EN ISO 13790.

Su_006/Re-004 - Requisito: Controllo della condensazione superficiale

Classe Requisito: Termici ed igrotermici

Le pareti debbono essere realizzate in modo da evitare la formazione di condensazione sulla superficie interna.

Prestazioni: La temperatura superficiale T_{si} , presa in considerazione, su tutte le superfici interne delle pareti perimetrali verticali, dovrà risultare maggiore dei valori di temperatura di rugiada o di condensazione del vapor d'acqua presente nell'aria nelle condizioni di umidità relativa e di temperatura dell'aria interna di progetto per il locale preso in esame.

Livello minimo per la prestazione: Per i locali considerati nelle condizioni di progetto, con temperatura dell'aria interna di valore $T_i=20^\circ\text{C}$ ed umidità relativa interna di valore U.R. $\leq 70\%$, la temperatura superficiale interna T_{si} riferita alle pareti perimetrali verticali esterne, in considerazione di una temperatura esterna pari a quella di progetto, dovrà risultare con valore non inferiore ai 14°C .

Normativa: D.M. del 22/01/2008 n. 37; UNI TS 11300; UNI EN 15316; UNI EN ISO 13790.

Su_006/Re-005 - Requisito: Controllo dell'inerzia termica

Classe Requisito: Termici ed igrotermici

Contribuisce, con l'accumulo di calore, ad assicurare il benessere termico. Un'inerzia più elevata può evitare il veloce abbassamento della temperatura dei locali con riscaldamento ad attenuazione notturna, o la dispersione di calore in locali soggetti a frequenti ricambi d'aria e privi di dispositivi per il recupero del calore.

Prestazioni: In via qualitativa l'inerzia termica esprime l'attitudine di un edificio (o di una sua parte) ad accumulare calore e riemetterlo successivamente in corrispondenza di una definita variazione di temperatura. I rivestimenti esterni sotto l'azione dell'energia termica che tende, in condizioni invernali, ad uscire all'esterno e che tende, in condizioni estive, ad entrare, dovranno contribuire a limitare il flusso di tale energia.

Livello minimo per la prestazione: Da tale punto di vista perciò non si attribuiscono specifici limiti prestazionali ai singoli elementi ma solo all'edificio nel suo complesso.

Normativa: D.M. del 22/01/2008 n. 37; UNI TS 11300; UNI EN 15316; UNI EN ISO 13790.

Su_006/Re-006 - Requisito: Isolamento acustico

Classe Requisito: Acustici

Le pareti debbono proteggere gli ambienti interni dai rumori provenienti dall'esterno dell'edificio. La tipologia dei rumori può essere del tipo "aerei" (se trasmessi tramite l'aria in vibrazione) oppure "d'impatto" (se trasmessi attraverso un solido). Il livello di isolamento richiesto varia in funzione della tipologia e del tipo di attività svolta e in funzione della classe di destinazione d'uso del territorio.

Prestazioni: Le prestazioni di una chiusura esterna, ai fini dell'isolamento acustico ai rumori esterni, possono essere valutate facendo riferimento all'indice del potere fonoisolante R_w che essa possiede (dove $R = 10 \log (W_1/W_2)$ dove W_1 e W_2 sono rispettivamente la potenza acustica incidente sulla chiusura e quella trasmessa dall'altro lato. Facendo riferimento ai soli valori relativi alla frequenza di 500 Hz la relazione suddetta definisce l'indice di valutazione del potere fonoisolante, R_w).

In relazione a tale grandezza, sono ammesse soltanto chiusure in grado di assicurare un valore di $R_w = 40$ dB e concorrere all'isolamento acustico standardizzato D_{nTw} dell'intera facciata (L'isolamento acustico standardizzato D_{nT} fra due ambienti e tra un ambiente e l'esterno è definito dalla relazione $D_{nT} = L_1 - L_2 + 10 \log (T/T_0)$ dove L_1 ed L_2 sono i livelli di pressione sonora nei due ambienti, T è il tempo di riverberazione del locale ricevente mentre T_0 è convenzionalmente assunto pari a 0,5 s. Facendo riferimento ai soli valori relativi alla frequenza di 500 Hz la relazione suddetta definisce l'indice di valutazione dell'isolamento acustico standardizzato, D_{nTw}) in modo che esso corrisponda a quanto riportato in seguito.

GRANDEZZE DI RIFERIMENTO: DEFINIZIONI, METODI DI CALCOLO E MISURE

Le grandezze che caratterizzano i requisiti acustici passivi degli edifici sono:

1. il tempo di riverberazione (T), definito dalla norma ISO 3382:1975;
2. il potere fonoisolante apparente di elementi di separazione tra ambienti (R), definito dalla norma EN ISO 140-5:1996;
3. l'isolamento acustico standardizzato di facciata ($D_{2m,nT}$), definito da:

$$D_{2m,nT} = D_{2m} + 10 \log T/T_0$$

dove:

$D_{2m} = L_{1,2m} - L_2$ è la differenza di livello;

$L_{1,2m}$ è il livello di pressione sonora esterno a 2 metri dalla facciata, prodotto da rumore da traffico se prevalente, o da altoparlante con incidenza del suono di 45° sulla facciata;

L_2 è il livello di pressione sonora medio nell'ambiente ricevente, valutato a partire dai livelli misurati nell'ambiente ricevente mediante la seguente formula:

- Sommatoria ($i=1; i=n$) $10^{(L_i/10)}$

le misure dei livelli L_i devono essere eseguite in numero di n per ciascuna banda di terzi di ottava. Il numero n è il numero intero immediatamente superiore ad un decimo del volume dell'ambiente; in ogni caso, il valore minimo di n è cinque;

T è il tempo di riverberazione nell'ambiente ricevente, in secondi;

T_0 è il tempo di riverberazione di riferimento assunto, pari a 0,5 s;

4. il livello di rumore di calpestio di solai normalizzato (L_n) definito dalla norma EN ISO 140-6: 1996:

5. L_{ASmax} : livello massimo di pressione sonora ponderata A con costante di tempo slow;

6. L_{Aeq} : livello continuo equivalente di pressione sonora ponderata A.

Gli indici di valutazione che caratterizzano i requisiti acustici passivi degli edifici sono:

- a. indice del potere fonoisolante apparente di partizioni fra ambienti (R_w) da calcolare secondo le norme UNI EN ISO 140-1; UNI EN ISO 140-3; UNI EN ISO 140-4;
- b. indice dell'isolamento acustico standardizzato di facciata ($D_{2m,nT,w}$) da calcolare secondo le stesse procedure di cui al precedente punto a;
- c. indici del livello di rumore di calpestio di solai, normalizzato ($L_{n,w}$) da calcolare secondo la procedura descritta dalla norma UNI EN ISO 140-1; UNI EN ISO 140-6; UNI EN ISO 140-7; UNI EN ISO 140-8;

D.P.C.M. 5.12.1997 "DETERMINAZIONE DEI REQUISITI ACUSTICI PASSIVI DEGLI EDIFICI"

TABELLA A - CLASSIFICAZIONE DEGLI AMBIENTI ABITATIVI (art.2)

- categoria A: edifici adibiti a residenza o assimilabili;
- categoria B: edifici adibiti ad uffici e assimilabili;
- categoria C: edifici adibiti ad alberghi, pensioni ed attività assimilabili;
- categoria D: edifici adibiti ad ospedali, cliniche, case di cura e assimilabili;
- categoria E: edifici adibiti ad attività scolastiche a tutti i livelli e assimilabili;
- categoria F: edifici adibiti ad attività ricreative o di culto o assimilabili;
- categoria G: edifici adibiti ad attività commerciali o assimilabili.

TABELLA B - REQUISITI ACUSTICI PASSIVI DEGLI EDIFICI, DEI LORO COMPONENTI E DEGLI IMPIANTI TECNOLOGICI

CATEGORIA DI CUI ALLA "Tabella A": D;

Parametri: $R_w(*)=55$; $D_{2m,nT,w}=45$; $L_{nw}=58$; $L_{ASmax}=35$; $L_{Aeq}=25$.

CATEGORIA DI CUI ALLA "Tabella A": A,C;

Parametri: $R_w(*)=50$; $D_{2m,nT,w}=40$; $L_{nw}=63$; $L_{ASmax}=35$; $L_{Aeq}=35$.

CATEGORIA DI CUI ALLA "Tabella A": E;

Parametri: $R_w(*)=50$; $D_{2m,nT,w}=48$; $L_{nw}=58$; $L_{ASmax}=35$; $L_{Aeq}=25$.

CATEGORIA DI CUI ALLA "Tabella A": B,F,G;

Parametri: $R_w(*)=50$; $D_{2m,nT,w}=42$; $L_{nw}=55$; $L_{ASmax}=35$; $L_{Aeq}=35$.

(*) Valori di R_w riferiti a elementi di separazione tra due distinte unità immobiliari.

D.P.C.M. 1.3.1991 - LIMITI MASSIMI DI IMMISSIONE NELLE SEI ZONE ACUSTICHE, ESPRESSI COME LIVELLO EQUIVALENTE IN dB(A)

CLASSE DI DESTINAZIONE D'USO DEL TERRITORIO: I (Aree particolarmente protette)

Tempi di riferimento: Diurno=50; Notturno=40.

CLASSE DI DESTINAZIONE D'USO DEL TERRITORIO: II (Aree prevalentemente residenziali)

Tempi di riferimento: Diurno=55; Notturno=45.

CLASSE DI DESTINAZIONE D'USO DEL TERRITORIO: III (Aree di tipo misto)

Tempi di riferimento: Diurno=60; Notturno=50.

CLASSE DI DESTINAZIONE D'USO DEL TERRITORIO: IV (Aree di intensa attività umana)

Tempi di riferimento: Diurno=65; Notturno=55.

CLASSE DI DESTINAZIONE D'USO DEL TERRITORIO: V (Aree prevalentemente industriali)

Tempi di riferimento: Diurno=70; Notturno=60.

CLASSE DI DESTINAZIONE D'USO DEL TERRITORIO: VI (Aree esclusivamente industriali)

Tempi di riferimento: Diurno=70; Notturno=70.

VALORI LIMITE DI EMISSIONE L_{eq} [dB(A)] (art.2)

CLASSE DI DESTINAZIONE D'USO DEL TERRITORIO: I (Aree particolarmente protette)

Tempi di riferimento: Diurno(06.00-22.00)=45; Notturno(22.00-06.00)=35.

CLASSE DI DESTINAZIONE D'USO DEL TERRITORIO: II (Aree prevalentemente residenziali)

Tempi di riferimento: Diurno(06.00-22.00)=50; Notturno(22.00-06.00)=40.

CLASSE DI DESTINAZIONE D'USO DEL TERRITORIO: III (Aree di tipo misto)

Tempi di riferimento: Diurno(06.00-22.00)=55; Notturno(22.00-06.00)=45.

CLASSE DI DESTINAZIONE D'USO DEL TERRITORIO: IV (Aree di intensa attività umana)

Tempi di riferimento: Diurno(06.00-22.00)=60; Notturno(22.00-06.00)=50.

CLASSE DI DESTINAZIONE D'USO DEL TERRITORIO: V (Aree prevalentemente industriali)

Tempi di riferimento: Diurno(06.00-22.00)=65; Notturno(22.00-06.00)=55.

CLASSE DI DESTINAZIONE D'USO DEL TERRITORIO: VI (Aree esclusivamente industriali)

Tempi di riferimento: Diurno(06.00-22.00)=65; Notturno(22.00-06.00)=65.

VALORI DI QUALITÀ L_{eq} IN dB(A) (art.7)

CLASSE DI DESTINAZIONE D'USO DEL TERRITORIO: I (Aree particolarmente protette)

Tempi di riferimento: Diurno(06.00-22.00)=47; Notturno(22.00-06.00)=37.

CLASSE DI DESTINAZIONE D'USO DEL TERRITORIO: II (Aree prevalentemente residenziali)

Tempi di riferimento: Diurno(06.00-22.00)=52; Notturno(22.00-06.00)=42.

CLASSE DI DESTINAZIONE D'USO DEL TERRITORIO: III (Aree di tipo misto)

Tempi di riferimento: Diurno(06.00-22.00)=57; Notturno(22.00-06.00)=47.

CLASSE DI DESTINAZIONE D'USO DEL TERRITORIO: IV (Aree di intensa attività umana)

Tempi di riferimento: Diurno(06.00-22.00)=62; Notturno(22.00-06.00)=52.

CLASSE DI DESTINAZIONE D'USO DEL TERRITORIO: V (Aree prevalentemente industriali)

Tempi di riferimento: Diurno(06.00-22.00)=67; Notturno(22.00-06.00)=57.

CLASSE DI DESTINAZIONE D'USO DEL TERRITORIO: VI (Aree esclusivamente industriali)

Tempi di riferimento: Diurno(06.00-22.00)=70; Notturno(22.00-06.00)=70.

Livello minimo per la prestazione: Sono ammesse soltanto chiusure in grado di assicurare un valore di $R_w \geq 40$ dB come da tabella.

TABELLA A - CLASSIFICAZIONE DEGLI AMBIENTI ABITATIVI (art.2)

- categoria A: edifici adibiti a residenza o assimilabili;
- categoria B: edifici adibiti ad uffici e assimilabili;
- categoria C: edifici adibiti ad alberghi, pensioni ed attività assimilabili;
- categoria D: edifici adibiti ad ospedali, cliniche, case di cura e assimilabili;
- categoria E: edifici adibiti ad attività scolastiche a tutti i livelli e assimilabili;
- categoria F: edifici adibiti ad attività ricreative o di culto o assimilabili;
- categoria G: edifici adibiti ad attività commerciali o assimilabili.

TABELLA B - REQUISITI ACUSTICI PASSIVI DEGLI EDIFICI, DEI LORO COMPONENTI E DEGLI IMPIANTI TECNOLOGICI

CATEGORIA DI CUI ALLA "Tabella A": D;

Parametri: R_w (*)=55; $D_{2m,nT,w}$ =45; L_{nw} =58; L_{ASmax} =35; L_{Aeq} =25.

CATEGORIA DI CUI ALLA "Tabella A": A, C;

Parametri: R_w (*)=50; $D_{2m,nT,w}$ =40; L_{nw} =63; L_{ASmax} =35; L_{Aeq} =35.

CATEGORIA DI CUI ALLA "Tabella A": E;

Parametri: R_w (*)=50; $D_{2m,nT,w}$ =48; L_{nw} =58; L_{ASmax} =35; L_{Aeq} =25.

CATEGORIA DI CUI ALLA "Tabella A": B, F, G;

Parametri: R_w (*)=50; $D_{2m,nT,w}$ =42; L_{nw} =55; L_{ASmax} =35; L_{Aeq} =35.

(*) Valori di R_w riferiti a elementi di separazione tra due distinte unità immobiliari.

Normativa: -Legge Quadro n.447 26.10.1995; -Legge 16.3.1998; -D.P.C.M. 1.3.1991; -D.P.C.M. 14.11.1997; -D.P.C.M. 5.12.1997; -D.M. 18.12.1975 (Norme tecniche aggiornate relative all'edilizia scolastica, ivi compresi gli indici minimi di funzionalità didattica, edilizia ed urbanistica da osservarsi nella esecuzione di opere di edilizia scolastica); -Decreto 29.11.2000; -C.M. LL.PP. 30.4.1966 n.1769 (Criteri di valutazione e collaudo dei requisiti acustici nelle costruzioni edilizie); -Linee Guide Regionali; -Regolamenti edilizi comunali; -UNI 8290-2; -UNI EN ISO 140-1; -UNI EN ISO 140-3; -UNI EN ISO 140-4; -UNI EN ISO 140-6; -UNI EN ISO 140-7; -UNI EN ISO 140-8; -UNI EN ISO 717-1.

Su_006/Re-007 - Requisito: Isolamento termico

Classe Requisito: Termici ed igrotermici

Le pareti perimetrali verticali dovranno resistere al passaggio di calore ed assicurare il benessere termico e limitare le dispersioni di riscaldamento e di energia.

Prestazioni: Le prestazioni relative all'isolamento termico di una parete sono valutabili:

- attraverso il calcolo del coefficiente di trasmissione termica tenendo conto delle grandezze riportate nella UNI 7357;
- attraverso prove di laboratorio;
- attraverso metodi diversi (identificazione termografica delle zone diverse, misure con termoflussimetri e prove di tenuta all'aria).

Inoltre le prestazioni relative all'isolamento termico di una parete sono valutabili: in base alla trasmittanza unitaria U ed ai coefficienti lineari di trasmissione kl per ponti termici o punti singolari che essa possiede.

Livello minimo per la prestazione: Pur non stabilendo specifici limiti prestazionali per le singole chiusure ai fini del contenimento delle dispersioni, tuttavia i valori di U e kl devono essere tali da concorrere a contenere il coefficiente volumico di dispersione C_d dell'intero edificio e quello dei singoli locali nei limiti previsti dalle leggi e normative vigenti.

Normativa: D.M. del 22/01/2008 n. 37; UNI TS 11300; UNI EN 15316; UNI EN ISO 13790.

Su_006/Re-008 - Requisito: Permeabilità all'aria

Classe Requisito: Termici ed igrotermici

Le pareti debbono controllare il passaggio dell'aria a protezione degli ambienti interni e permettere la giusta ventilazione attraverso delle aperture.

Prestazioni: Le prestazioni si misurano sulla classificazione basata sul confronto tra la permeabilità all'aria del campione sottoposto a prova riferito all'intera area, e la permeabilità all'aria riferita alla lunghezza dei lati apribili. In particolare si rimanda alle norme UNI EN 12207, UNI EN 12208, UNI EN 12210.

Livello minimo per la prestazione: I livelli prestazionali variano in funzione delle classi, della permeabilità all'aria di riferimento a 100 Pa misurata in m^3/hm^2 e della pressione massima di prova misurata in Pa.

Normativa: -C.M. LL.PP.22.5.1967 n.3151 (Criteri di valutazione delle grandezze atte a rappresentare le proprietà termiche, igrometriche, di ventilazione e di illuminazione nelle costruzioni edilizie); -UNI 8290-2; -UNI EN 86; -UNI EN 12207; -UNI EN 12208; -UNI EN 12210.

Su_006/Re-009 - Requisito: Regolarità delle finiture

Classe Requisito: Visivi

Le pareti debbono avere gli strati superficiali in vista privi di difetti, fessurazioni, scagliature o screpolature superficiali e/o comunque esenti da caratteri che possano rendere difficile la lettura formale.

Prestazioni: Le superfici delle pareti perimetrali non devono presentare anomalie e/o comunque fessurazioni, screpolature, sbollature superficiali, ecc.. Le tonalità dei colori dovranno essere omogenee e non evidenziare eventuali tracce di ripresa di colore e/o comunque di ritocchi.

Livello minimo per la prestazione: I livelli minimi variano in funzione delle varie esigenze di aspetto come: la planarità; l'assenza di difetti superficiali; l'omogeneità di colore; l'omogeneità di brillantezza; l'omogeneità di insudiciamento, ecc..

Normativa: -UNI 7959; -UNI 7823; -UNI 8290-2; -UNI 8813; -UNI 8941-1; -UNI 8941-2; -UNI 8941-3; -UNI EN ISO 10545-2; -ICITE UEAtc
_ Direttive Comuni _ Rivestimenti plastici continui.

Su_006/Re-010 - Requisito: Resistenza agli agenti aggressivi

Classe Requisito: Protezione dagli agenti chimici ed organici

Le pareti non debbono subire dissoluzioni o disgregazioni e mutamenti di aspetto a causa dell'azione di agenti aggressivi chimici.

Prestazioni: I materiali costituenti i rivestimenti delle pareti non devono deteriorarsi o comunque perdere le prestazioni iniziali in presenza di agenti chimici presenti negli ambienti. I materiali devono comunque consentire le operazioni di pulizia. I rivestimenti plastici ed i prodotti a base di vernici dovranno essere compatibili chimicamente con la base di supporto.

Livello minimo per la prestazione: I livelli minimi variano in funzione dei materiali utilizzati e del loro impiego. Per i rivestimenti in prossimità di apparecchi sanitari, lavabi e lavelli, questi devono avere una resistenza alle macchie secondo i livelli richiesti dalla classe C2 della classificazione UPEC per i rivestimenti da pavimentazione.

Normativa: -UNI 7959; -UNI 8290-2; -UNI 8403; -UNI 8903; -UNI 10820; -UNI EN 106; -UNI EN 122; -UNI ISO 175; -ISO 1431; -UNI Progetto di norma E09.10.648.0; -ICITE UEAtc - Direttive comuni - Intonaci plastici; -ICITE UEAtc - Direttive comuni - Rivestimenti di pavimento sottili.

Su_006/Re-011 - Requisito: Resistenza agli attacchi biologici

Classe Requisito: Protezione dagli agenti chimici ed organici

Le pareti a seguito della presenza di organismi viventi (animali, vegetali, microrganismi) non dovranno subire riduzioni di

Prestazioni: I materiali costituenti le pareti perimetrali e i rivestimenti non devono permettere lo sviluppo di agenti biologici come funghi, larve di insetto, muffe, radici, microrganismi in genere, ecc.. In ogni caso non devono deteriorarsi sotto l'attacco dei suddetti agenti biologici e resistere all'attacco di eventuali roditori consentendo un'agevole pulizia delle superfici.

Livello minimo per la prestazione: I valori minimi di resistenza agli attacchi biologici variano in funzione dei materiali, dei prodotti utilizzati, delle classi di rischio, delle situazioni generali di servizio, dell'esposizione a umidificazione e del tipo di agente biologico.

DISTRIBUZIONE DEGLI AGENTI BIOLOGICI PER CLASSI DI RISCHIO (UNI EN 335-1)

CLASSE DI RISCHIO: 1;

Situazione generale di servizio: non a contatto con terreno, al coperto (secco);

Descrizione dell'esposizione a umidificazione in servizio: nessuna;

Distribuzione degli agenti biologici: a)funghi: -; b)*insetti: U; c)termiti: L; d)organismi marini: -.

CLASSE DI RISCHIO: 2;

Situazione generale di servizio: non a contatto con terreno, al coperto (rischio di umidificazione);

Descrizione dell'esposizione a umidificazione in servizio: occasionale;

Distribuzione degli agenti biologici: a)funghi: U; b)*insetti: U; c)termiti: L; d)organismi marini: -.

CLASSE DI RISCHIO: 3;

Situazione generale di servizio: non a contatto con terreno, non al coperto;

Descrizione dell'esposizione a umidificazione in servizio: frequente;

Distribuzione degli agenti biologici: a)funghi: U; b)*insetti: U; c)termiti: L; d)organismi marini: -;

CLASSE DI RISCHIO: 4;

Situazione generale di servizio: a contatto con terreno o acqua dolce;

Descrizione dell'esposizione a umidificazione in servizio: permanente;

Distribuzione degli agenti biologici: a)funghi: U; b)*insetti: U; c)termiti: L; d)organismi marini: -.

CLASSE DI RISCHIO: 5;

Situazione generale di servizio: in acqua salata;

Descrizione dell'esposizione a umidificazione in servizio: permanente;

Distribuzione degli agenti biologici: a)funghi: U; b)*insetti: U; c)termiti: L; d)organismi marini: U.

DOVE:

U = universalmente presente in Europa

L = localmente presente in Europa

* il rischio di attacco può essere non significativo a seconda delle particolari situazioni di servizio.

Normativa: -UNI 8290-2; -UNI 8662/1; -UNI 8662/2; -UNI 8662/3; -UNI 8789; -UNI 8795; -UNI 8859; -UNI 8864; -UNI 8940; -UNI 8976; -UNI 9090; -UNI 9092/2; -UNI EN 113; -UNI FA 214; -UNI EN 117; -UNI EN 118; -UNI EN 212; -UNI EN 335-1; -UNI EN 335-2; -UNI HD

1001.

Su_006/Re-012 - Requisito: Resistenza agli urti**Classe Requisito:** Di stabilità

Le pareti debbono essere in grado di sopportare urti (definiti dall'energia cinetica di urti-tipo o convenzionali di corpi duri, come di oggetti scagliati, o molli, come il peso di un corpo che cade) che non debbono compromettere la stabilità della parete, né provocare il distacco di elementi o frammenti pericolosi a carico degli utenti.

Prestazioni: Le pareti non devono manifestare segni di deterioramento e/o deformazioni permanenti a carico delle finiture (tinteggiatura, rivestimento pellicolare, ecc.) con pericolo di cadute di frammenti di materiale, se sottoposte alle azioni di urti sulla faccia esterna e su quella interna.

Livello minimo per la prestazione: Le pareti perimetrali devono resistere all'azione di urti sulla faccia esterna ed interna, prodotti secondo le modalità riportate di seguito che corrispondono a quelle previste dalla norma UNI 9269 P:

TIPO DI PROVA: Urto con corpo duro;

Massa del corpo [Kg] = 0.5;

Energia d'urto applicata [J] = 3;

Note: - ;

TIPO DI PROVA: Urto con corpo molle di grandi dimensioni;

Massa del corpo [Kg] = 50;

Energia d'urto applicata [J] = 300;

Note: Non necessario, per la faccia esterna, oltre il piano terra;

TIPO DI PROVA: Urto con corpo molle di piccole dimensioni;

Massa del corpo [Kg] = 3;

Energia d'urto applicata [J] = 60 - 10 - 30;

Note: Superficie esterna, al piano terra.

Normativa: -UNI 7959; -UNI 8201; -UNI 8290-2; -UNI 9269 P; -UNI ISO 7892.

Su_006/Re-013 - Requisito: Resistenza ai carichi sospesi**Classe Requisito:** Di stabilità

Le pareti debbono essere in grado di sopportare il peso di carichi appesi minori (ad esempio quadri, insegne, ecc.) o altri di maggiore entità (mensole, arredi, ecc.)

Prestazioni: Le pareti e/o eventuali contropareti, devono essere in grado di garantire la stabilità ed evitare pericoli a carico dell'utenza per l'azione di carichi sospesi. Inoltre devono essere assicurate tutte le eventuali operazioni di riparazione delle superfici anche nel caso di rimozione degli elementi di fissaggio.

Livello minimo per la prestazione: Le pareti devono essere in grado di garantire la stabilità sotto l'azione di carichi sospesi, in particolare se sottoposte a:

- carico eccentrico di almeno 5 N, applicato a 30 cm dalla superficie tramite una mensola;

- sforzi di strappo, fino a valori di 100 N, del fissaggio per effetto della trazione eseguita perpendicolare alla superficie della parete;

- sforzi verticali di flessione del sistema di fissaggio fino a valori di 400 N.

Normativa: -UNI 8290-2; -UNI 8326; -UNI 10879.

Su_006/Re-014 - Requisito: Resistenza al fuoco**Classe Requisito:** Protezione antincendio

I materiali costituenti le pareti sottoposti all'azione del fuoco non devono subire trasformazioni chimico-fisiche.

Prestazioni: Gli elementi strutturali delle pareti devono presentare una resistenza al fuoco (REI) non inferiore a quello determinabile in funzione del carico d'incendio, secondo le modalità specificate nella C.M. dell'Interno 14.9.1961 n.91. Le pareti di aree a rischio specifico interessante l'edificio (depositi di materiali combustibili, autorimesse, centrale termica, locali di vendita, ecc.) dovranno inoltre rispettare le specifiche disposizioni normative vigenti per tali attività.

Livello minimo per la prestazione: In particolare gli elementi costruttivi delle pareti interne devono avere la resistenza al fuoco indicata di seguito, espressa in termini di tempo entro i quali essi conservano stabilità, tenuta alla fiamma e ai fumi e isolamento termico:

Altezza antincendio (m): da 12 a 32 - Classe REI (min): 60;

Altezza antincendio (m): da oltre 32 a 80 - Classe REI (min): 90;

Altezza antincendio (m): oltre 80 - Classe REI (min): 120.

Normativa: -D.M. 30.11.1983 (Termini, definizioni generali e simboli grafici di prevenzione incendi); -D.M. 6.3.1986 (Calcolo del carico d'incendio per locali aventi strutture portanti in legno); -D.M. 16.5.1987 (Norme di sicurezza antincendio per gli edifici di civile abitazione); -D.M. 26.8.1992; -C.M. Interno 14.9.1961 n.91 (Norme di sicurezza per la protezione contro il fuoco dei fabbricati in acciaio destinati ad uso civile); -UNI 7678; -UNI FA 100; -UNI FA 100-83; -UNI 8290-2; -UNI 9502; -UNI 9503; -UNI 9504; -UNI 10820; -UNI EN 1634-1; -EN 1363-1; -EN 1363-2; -C.N.R.37/1973; -ISO 834; -ISO 1182; -prEN ISO 13943.

Su_006/Re-015 - Requisito: Resistenza al gelo**Classe Requisito:** Protezione dagli agenti chimici ed organici

Le pareti non dovranno subire disgregazioni e variazioni dimensionali e di aspetto in conseguenza della formazione di ghiaccio.

Prestazioni: Le pareti perimetrali e gli elementi costituenti dovranno conservare nel tempo le proprie caratteristiche funzionali se sottoposte a sollecitazioni derivanti da cause di gelo e disgelo. In particolare all'insorgere di pressioni interne che ne provocano la degradazione.

Livello minimo per la prestazione: I valori minimi variano in funzione del materiale impiegato. La resistenza al gelo viene determinata secondo prove di laboratorio su provini di calcestruzzo (provenienti da getti effettuati in cantiere, confezionato in laboratorio o ricavato da calcestruzzo già indurito) sottoposti a cicli alternati di gelo (in aria raffreddata) e disgelo (in acqua termostattizzata). Le misurazioni della variazione del modulo elastico, della massa e della lunghezza ne determinano la resistenza al gelo.

Normativa: -UNI 6395; -UNI 7087; -UNI 7103; -UNI 7109; -UNI 7549/10; -UNI 7959; -UNI 8290-2; -UNI 8458; -UNI 8520/1; -UNI 8942/1; -UNI 8942/2; -UNI 8942/3; -UNI 8981-4; -UNI 9417; -UNI 9858; -UNI EN 202; -UNI EN 1328; -CNR BU 89; -ISO/DIS 4846; -M.U. UNICHIM 248; -ICITE UEAtc - Direttive comuni - Facciate leggere; -ICITE UEAtc - Direttive comuni - Intonaci plastici; -ICITE UEAtc - Direttive comuni - Sistemi di isolamento esterno con intonaco sottile su isolante.

Su_006/Re-016 - Requisito: Resistenza al vento**Classe Requisito:** Di stabilità

Le pareti debbono resistere alle azioni e depressioni del vento tale da non compromettere la stabilità e la funzionalità degli strati che le costituiscono.

Prestazioni: Le pareti perimetrali devono essere idonee a resistere all'azione del vento in modo da assicurare durata e funzionalità nel tempo senza pregiudicare la sicurezza degli utenti. L'azione del vento da considerare è quella prevista dal D.M. 12.2.1982 e dalla norma CNR B.U. 117 (che dividono convenzionalmente il territorio italiano in quattro zone), tenendo conto dell'altezza dell'edificio, della forma della parete e del tipo di esposizione.

Livello minimo per la prestazione: I livelli minimi variano in funzione di prove di laboratorio basate nella misurazione della differenza di pressione in condizioni di sovrappressione e in depressione, con cassoni d'aria o cuscini d'aria, di una sezione di parete secondo la ISO 7895.

Normativa: -D.M. 12.2.1982 (Aggiornamento delle norme tecniche relative a "Criteri generali per la verifica di sicurezza delle costruzioni e dei carichi e sovraccarichi"); -D.M. 16.1.1996; -C.M. LL.PP. 11.8.1969 n.6090 (Norme per la progettazione, il calcolo, la esecuzione ed il collaudo di costruzioni con strutture prefabbricate in zone asismiche e sismiche); -C.M. LL.PP. 24.5.82 n.22631 (Istruzioni relative a carichi, sovraccarichi e ai criteri generali per la verifica di sicurezza delle costruzioni); -UNI 7959; -UNI 8290-2; -UNI EN 77; -CNR B.U. 117; -ISO 7895.

Su_006/Re-017 - Requisito: Resistenza all'acqua

Classe Requisito: Protezione dagli agenti chimici ed organici

I materiali costituenti le pareti, a contatto con l'acqua, dovranno mantenere inalterate le proprie caratteristiche chimico-fisiche.

Prestazioni: Non devono verificarsi deterioramenti di alcun tipo dei rivestimenti superficiali, nei limiti indicati dalla normativa. L'acqua inoltre non deve raggiungere i materiali isolanti né quelli deteriorabili in presenza di umidità.

Livello minimo per la prestazione: In presenza di acqua, non devono verificarsi variazioni dimensionali né tantomeno deformazioni permanenti nell'ordine dei 4 - 5 mm rispetto al piano di riferimento della parete.

Normativa: -UNI 7959; -UNI 8290-2; -UNI 8298/5; -UNI 8298/14; -UNI 8307; -UNI 8743; -UNI 8981-6; -UNI ISO 175; -ICITE UEAtc.

Su_006/Re-018 - Requisito: Resistenza meccanica

Classe Requisito: Di stabilità

Le pareti debbono contrastare in modo efficace la manifestazione di eventuali rotture, o deformazioni rilevanti, causate dall'azione di possibili sollecitazioni.

Prestazioni: Le pareti devono essere idonee a contrastare in modo concreto il prodursi di eventuali rotture o deformazioni rilevanti in conseguenza dell'azione di sollecitazioni meccaniche che possono in un certo modo comprometterne la durata e la funzionalità nel tempo e costituire pericolo per la sicurezza degli utenti. A tal fine si considerano le seguenti azioni: carichi dovuti al peso proprio, carichi di esercizio, sollecitazioni sismiche, carichi provocati da dilatazioni termiche, eventuali assestamenti e deformazioni di strutturali.

Livello minimo per la prestazione: Per una analisi più approfondita dei livelli minimi rispetto ai vari componenti e materiali costituenti le pareti perimetrali si rimanda comunque alle prescrizioni di legge e di normative vigenti in materia.

Normativa: -Legge 5.11.1971 n.1086 (Norme per la disciplina delle opere in conglomerato cementizio armato normale e precompresso ed a struttura metallica); -Legge 2.2.1974 n.64 (Provvedimenti per le costruzioni con particolari prescrizioni per le zone sismiche); -D.M. 3.3.1975 (Disposizioni concernenti l'applicazione delle norme tecniche per le costruzioni in zone sismiche); -D.M. 12.2.1982 (Aggiornamento delle norme tecniche relative ai "Criteri generali per la verifica di sicurezza delle costruzioni e dei carichi e sovraccarichi"); -D.M. 27.7.1985 (Norme tecniche per l'esecuzione delle opere in cemento armato normale e precompresso e per le strutture metalliche); -D.M. 24.1.1986 (Norme tecniche relative alle costruzioni sismiche); -D.M. 9.1.1987 (Norme tecniche per la progettazione, esecuzione e collaudo degli edifici in muratura e per il loro consolidamento); -Capitolato Speciale - Tipo per Appalti di Lavori Edilizi; -C.M. LL.PP. 18.2.1966 n.1905 (Legge 5.11.1964 n.1224. Criteri da seguire nel collaudo delle costruzioni con strutture prefabbricate in c.a. in zone asismiche ed ulteriori istruzioni in merito alle medesime); -C.M. LL.PP. 11.8.1969 n.6090 (Norme per la progettazione, il calcolo, la esecuzione ed il collaudo di costruzioni con strutture prefabbricate in zone asismiche e sismiche); -C.M. LL.PP. 14.2.1974 n.11951 (Applicazione delle norme sul cemento armato); -C.M. LL.PP. 9.1.1980 n.20049 (Legge 5.11.1971 n.1086. Istruzioni relative ai controlli sul conglomerato cementizio adoperato per le strutture in cemento armato); -C.M. LL.PP. 24.5.1982 n.22631 (Istruzioni relative ai carichi, sovraccarichi ed ai criteri generali per la verifica di sicurezza delle costruzioni); -C.M. LL.PP. 19.7.1986 n.27690 (D.M. 24.1.1986. Istruzioni relative alla normativa tecnica per le costruzioni in zona sismica); -C.M. LL.PP. 31.10.1986 n.27996 (Legge 5.11.1971 - Istruzioni relative alle norme tecniche per l'esecuzione delle opere in c.a. normale e precompresso e per le strutture metalliche di cui al decreto ministeriale 27.7.1985); -UNI 8290-2; -CNR B.U. 84; -CNR B.U. 89; -CNR B.U. 107; -CNR B.U. 117; -CNR B.U. 118; -CNR UNI 10011; -CNR UNI 10022.

Su_006/Re-020 - Requisito: Tenuta all'acqua

Classe Requisito: Termici ed igrotermici

La stratificazione delle pareti debbono essere realizzata in modo da impedire alle acque meteoriche di penetrare negli ambienti interni provocando macchie di umidità e/o altro ai rivestimenti interni.

Prestazioni: Le prestazioni si misurano sulla classificazione basata sul confronto tra la permeabilità all'aria del campione sottoposto a prova riferito all'intera area, e la permeabilità all'aria riferita alla lunghezza dei lati apribili. In particolare si rimanda alle norme UNI EN 12207, UNI EN 12208, UNI EN 12210.

Livello minimo per la prestazione: I livelli prestazionali variano in funzione delle classi, della permeabilità all'aria di riferimento a 100 Pa misurata in m^3/hm^2 e della pressione massima di prova misurata in Pa.

Normativa: -UNI 8290-2; -UNI EN 86; -UNI EN 12207; -UNI EN 12208; -UNI EN 12210.

Sistemi di chiusura - Su_006 - Elenco Componenti -

Su_006/Co-015 Pareti esterne

Pareti esterne - Su_006/Co-015

Insieme degli elementi tecnici verticali del sistema edilizio aventi funzione di separare gli spazi interni del sistema edilizio stesso rispetto all'esterno.

Pareti esterne - Su_006/Co-015 - Elenco Schede -

Su_006/Co-015/Sc-026 Muratura in pietra di cava non intonacata

Su_006/Co-015/Sc-027 Muratura in mattoni

Muratura in pietra di cava non intonacata - Su_006/Co-015/Sc-026

Muratura realizzata con pietre di cava grossolanamente lavorate, disposte in opera con strati regolari.

Diagnostica:

Cause possibili delle anomalie:

Origini delle anomalie sulle superfici:

- combinazione dell'azione dell'aria, dell'acqua e dei sali contenuti nella pietra;
- desquamazione provocata sia dal gelo, sia per l'idratazione di alcuni sali presenti sotto lo strato superficiale;
- alveoli che sono il risultato di vari fattori: un trasferimento di sali verso la superficie della pietra; l'umidità che comporta un infragilimento della superficie; l'azione combinata di batteri, funghi ed erosione eolica che porta alla formazione di alveoli irregolari;
- la disgregazione sabbiosa appare frequentemente dopo una desquamazione; è dovuta a una dissoluzione del legante strutturale della pietra, comportante una disgregazione della grana della stessa pietra;
- patina nera provocata da depositi di polvere attaccati alla superficie.

Origini delle anomalie strutturali o meccaniche:

- cedimenti differenziali delle fondazioni;
- sovraccarichi puntuali;
- movimenti delle strutture interne agli edifici;
- vibrazioni causate dalla circolazione automobilistica, ferroviaria o della presenza di cantieri;
- variazioni brusche di temperatura.

Anomalie Ricontrabili:

Sc-026/An-001 - Alveolizzazione a caratura

Degradazione che si manifesta con la formazione di cavità di forme e dimensioni variabili. Gli alveoli sono spesso interconnessi e hanno distribuzione non uniforme. Nel caso particolare in cui il fenomeno si sviluppa essenzialmente in profondità con andamento a diverticoli si può usare il termine alveolizzazione a caratura.

Sc-026/An-002 - Crosta

Deposito superficiale di spessore variabile, duro e fragile, generalmente di colore nero.

Sc-026/An-003 - Decolorazione

Alterazione cromatica della superficie.

Sc-026/An-004 - Deposito superficiale

Accumulo di pulviscolo atmosferico o di altri materiali estranei, di spessore variabile, poco coerente e poco aderente alla superficie del rivestimento.

Sc-026/An-005 - Disgregazione

Decoesione caratterizzata da distacco di granuli o cristalli sotto minime sollecitazioni meccaniche.

Sc-026/An-006 - Efflorescenze

Formazione di sostanze, generalmente di colore biancastro e di aspetto cristallino o polverulento o filamentoso, sulla superficie del manufatto. Nel caso di efflorescenze saline, la cristallizzazione può talvolta avvenire all'interno del materiale provocando spesso il distacco delle parti più superficiali: il fenomeno prende allora il nome di criptoefflorescenza o subefflorescenza.

Sc-026/An-007 - Erosione superficiale

Asportazione di materiale dalla superficie dovuta a processi di natura diversa. Quando sono note le cause di degrado, possono essere utilizzati anche termini come erosione per abrasione o erosione per corrosione (cause meccaniche), erosione per corrosione (cause chimiche e biologiche), erosione per usura (cause antropiche).

Sc-026/An-008 - Esfoliazione

Degradazione che si manifesta con distacco, spesso seguito da caduta, di uno o più strati superficiali subparalleli fra loro, generalmente causata dagli effetti del gelo.

Sc-026/An-009 - Fessurazioni

Presenza di rotture singole, ramificate, ortogonale o parallele all'armatura che possono interessare l'intero spessore del manufatto.

Sc-026/An-010 - Macchie e graffi

Imbrattamento della superficie con sostanze macchianti in grado di aderire e penetrare nel materiale.

Sc-026/An-011 - Mancanza

Caduta e perdita di parti del materiale del manufatto.

Sc-026/An-012 - Penetrazione di umidità

Comparsa di macchie di umidità dovute all'assorbimento di acqua.

Sc-026/An-013 - Pitting

Degradazione puntiforme che si manifesta attraverso la formazione di fori ciechi, numerosi e ravvicinati. I fori hanno forma tendenzialmente cilindrica con diametro massimo di pochi millimetri.

Sc-026/An-014 - Polverizzazione

Decoesione che si manifesta con la caduta spontanea dei materiali sotto forma di polvere o granuli.

Sc-026/An-015 - Presenza di vegetazione

Presenza di vegetazione caratterizzata dalla formazione di licheni, muschi e piante lungo le superficie.

Sc-026/An-016 - Rigonfiamento

Variazione della sagoma che interessa l'intero spessore del materiale e che si manifesta soprattutto in elementi lastriformi.

Controlli eseguibili dal personale specializzato**Sc-026/Cn-001 - Controllo della superficie**

Procedura: Controllo a vista

Frequenza: 360 giorni

Esame delle zone accessibili della facciata. Sorveglianza dello stato dei giunti, dell'usura dei basamenti e delle cornici o angoli, dello strato superficiale di carbonati.

Requisiti da verificare: -Regolarità delle finiture, -Resistenza agli agenti aggressivi, -Resistenza agli attacchi biologici, -Resistenza all'acqua

Anomalie: -Crosta, -Deposito superficiale, -Disgregazione, -Macchie e graffi, -Polverizzazione

Ditte Specializzate: Specializzati vari

Interventi eseguibili dal personale specializzato**Sc-026/In-001 - Pulizia facciata**

Frequenza: Quando occorre

Pulizia della facciata. Ripresa puntuale dei giunti

Ditte Specializzate: Muratore

Sc-026/In-002 - Riparazione modanatura

Frequenza: Quando occorre

Riparazione con malta di calce, e con l'aiuto di chiodi e fili di ottone, degli elementi di modanatura rotti.

Ditte Specializzate: Muratore

Sc-026/In-003 - Sostituzione di blocchi

Frequenza: Quando occorre

Sostituzione degli elementi totalmente usurati o distrutti con blocchi di pietra identici.

Ditte Specializzate: Muratore

Sc-026/In-004 - Sostituzione di muri

Frequenza: Quando occorre

La sostituzione di muri portanti non è da prendere in considerazione, se non nel caso di grave danneggiamento. Rifacimento di muro esistente.

Ditte Specializzate: Muratore

Muratura in mattoni - Su_006/Co-015/Sc-027

Muratura composta da blocchi di mattoni o blocchi messi in opera in corsi successivi e collegati mediante strati orizzontali di malta.

Diagnostica:

Cause possibili delle anomalie:

Le cause principali sono:

- cattiva qualità dei materiali di base;
- una cattiva messa in opera dei mattoni e dei blocchi;
- giunti insufficientemente riempiti di malta o ricorso a malta di bassa qualità;
- vibrazioni;
- umidità, cicli di gelo-disgelo;
- fessurazione verticale nel centro della muratura o a lato delle aperture (dovute in genere alla dilatazione termica o a un cedimento a livello delle fondazioni);
- fessurazione orizzontale in corrispondenza del solaio, dovuta all'elasticità del solaio che si inflette per effetto dei carichi;
- fessurazioni agli angoli dei muri con una inclinazione di 45°, dovute in genere a cedimenti differenziali;
- effetti dei ritiri e delle dilatazioni termiche dei materiali e delle murature che si manifestano con fessurazioni nel mezzo dei muri o nelle parti superiori delle aperture e con fessure a 45° sui muri d'angolo;
- fessurazioni del rivestimento in corrispondenza a un cambiamento della natura dei materiali, se non è stata prevista inizialmente una protezione speciali in queste zone.

Origine dell'umidità nelle murature:

- l'acqua nel terreno in corrispondenza delle fondazioni che risale per capillarità attraverso le fondazioni e i muri;
- l'acqua piovana che inumidisce le murature esterne non protette o protette non a sufficienza;
- condensa sulle pareti fredde;
- le tubazioni d'acqua in funzionamento o fuori servizio, con perdite accidentali.

Origine dell'efflorescenze sui muri di mattoni:

- la composizione chimica dei mattoni (presenza di solfati);
- la presenza d'acqua;
- il grado di cottura;
- l'inquinamento atmosferico (presenza di zolfo).

Origine della mancanza di planarità e di verticalità nelle murature:

- errore di esecuzione dovuto a una messa in opera mal eseguita;
- inclinazione volontariamente eseguita per compensare la riduzione progressiva di spessore del muro verso l'alto;
- eccentricità dei carichi trasmessi dai solai;
- giunti non riempiti;
- mancanza di collegamenti trasversali e di controventamenti;
- instabilità del muro.

Anomalie Ricontrabili:

Sc-027/An-001 - Alveolizzazione a caratura

Degradazione che si manifesta con la formazione di cavità di forme e dimensioni variabili. Gli alveoli sono spesso interconnessi e hanno distribuzione non uniforme. Nel caso particolare in cui il fenomeno si sviluppa essenzialmente in profondità con andamento a diverticoli si può usare il termine alveolizzazione a caratura.

Sc-027/An-002 - Crosta

Deposito superficiale di spessore variabile, duro e fragile, generalmente di colore nero.

Sc-027/An-003 - Decolorazione

Alterazione cromatica della superficie.

Sc-027/An-004 - Deposito superficiale

Accumulo di pulviscolo atmosferico o di altri materiali estranei, di spessore variabile, poco coerente e poco aderente alla superficie del rivestimento.

Sc-027/An-005 - Disgregazione

Decoesione caratterizzata da distacco di granuli o cristalli sotto minime sollecitazioni meccaniche.

Sc-027/An-006 - Efflorescenze

Formazione di sostanze, generalmente di colore biancastro e di aspetto cristallino o polverulento o filamentoso, sulla superficie del manufatto. Nel caso di efflorescenze saline, la cristallizzazione può talvolta avvenire all'interno del materiale provocando spesso il distacco delle parti più superficiali: il fenomeno prende allora il nome di criptoefflorescenza o subefflorescenza.

Sc-027/An-007 - Erosione superficiale

Asportazione di materiale dalla superficie dovuta a processi di natura diversa. Quando sono note le cause di degrado, possono essere utilizzati anche termini come erosione per abrasione o erosione per corrosione (cause meccaniche), erosione per corrosione (cause chimiche e biologiche), erosione per usura (cause antropiche).

Sc-027/An-008 - Fessurazioni

Presenza di rotture singole, ramificate, ortogonale o parallele all'armatura che possono interessare l'intero spessore del manufatto.

Sc-027/An-009 - Macchie e graffi

Imbrattamento della superficie con sostanze macchianti in grado di aderire e penetrare nel materiale.

Sc-027/An-010 - Mancanza

Caduta e perdita di parti del materiale del manufatto.

Sc-027/An-011 - Patina biologica

Strato sottile, morbido e omogeneo, aderente alla superficie e di evidente natura biologica, di colore variabile, per lo più verde. La patina biologica è costituita prevalentemente da microrganismi cui possono aderire polvere, terriccio.

Sc-027/An-012 - Penetrazione di umidità

Comparsa di macchie di umidità dovute all'assorbimento di acqua.

Sc-027/An-013 - Pitting

Degradazione puntiforme che si manifesta attraverso la formazione di fori ciechi, numerosi e ravvicinati. I fori hanno forma tendenzialmente cilindrica con diametro massimo di pochi millimetri.

Sc-027/An-014 - Polverizzazione

Decoesione che si manifesta con la caduta spontanea dei materiali sotto forma di polvere o granuli.

Sc-027/An-015 - Presenza di vegetazione

Presenza di vegetazione caratterizzata dalla formazione di licheni, muschi e piante lungo le superficie.

Sc-027/An-016 - Rigonfiamento

Variazione della sagoma che interessa l'intero spessore del materiale e che si manifesta soprattutto in elementi lastriformi.

Controlli eseguibili dal personale specializzato**Sc-027/Cn-001 - Controllo della superficie**

Procedura: Ispezione a vista

Frequenza: 360 giorni

Ispezione visiva dello stato delle superfici degli elementi strutturali in mattoni individuando la presenza di eventuali anomalie come fessurazioni, cavillatura, scheggiature, scaglionatura, disgregazione, distacchi.

Verifica di eventuali processi di degrado della muratura, dei giunti e delle sigillature.

Requisiti da verificare: -Regolarità delle finiture

Anomalie: -Decolorazione, -Erosione superficiale, -Fessurazioni, -Patina biologica, -Polverizzazione

Ditte Specializzate: Specializzati vari

Interventi eseguibili dal personale specializzato**Sc-027/In-001 - Pulitura**

Frequenza: Quando occorre

Pulitura della facciata sotto pressione, poi spazzolatura.

Ditte Specializzate: Muratore

Sc-027/In-002 - Ripresa corsi

Frequenza: Quando occorre

Ripresa puntuale dei corsi di malta ed eventuale listellatura.

Ditte Specializzate: Muratore

Sc-027/In-003 - Sostituzione di mattoni

Frequenza: Quando occorre

Sostituzione dei mattoni rotti o mancanti. Rifacimento totale dei giunti.

Ditte Specializzate: Muratore

Sc-027/In-004 - Sostituzione di muri

Frequenza: Quando occorre

La sostituzione di muri portanti non è da prendere in considerazione, se non nel caso di grave danneggiamento. Rifacimento di muro esistente.

Ditte Specializzate: Muratore

Corpo d'Opera N° 1 - - Progetto ACR -

Sistemazioni esterne - Su_007

Le sistemazioni esterne costituiscono, da una parte l'insieme degli elementi tecnici aventi la funzione di dividere e conformare gli spazi esterni connessi al sistema edilizio, (balconi, ringhiere, logge, passerelle, scale e rampe esterne, ecc.) e dall'altra tutti quegli elementi che caratterizzano l'ambiente circostante (strade, parcheggi, aree a verde, ecc.).

REQUISITI E PRESTAZIONI

Su_007/Re-002 - Requisito: Protezione dalle cadute

Classe Requisito: Di stabilità

Gli elementi costituenti i balconi, logge e passerelle devono assicurare le condizioni di sicurezza contro la caduta di cose e persone nel vuoto nel rispetto delle norme sulla sicurezza.

Prestazioni: Gli elementi di protezione e di separazione come logge, balconi, passerelle, ecc. devono essere idonei ad assicurare le condizioni di sicurezza contro la caduta nel vuoto di cose e persone, nel rispetto delle norme sulla sicurezza degli utenti.

Livello minimo per la prestazione: In particolare gli elementi di protezione esterna prospicienti dislivelli superiori a 1 m devono avere altezza dal piano pedonabile non inferiore a 1 m onde evitare la caduta di cose e persone nel vuoto. Nel caso di parapetti con alla base un gradino che permetta l'appoggio del piede, l'altezza del parapetto al di sopra del gradino non deve essere inferiore a 90 cm. Per i parapetti o ringhiere realizzati con dei vuoti questi non devono permettere l'attraversabilità di una sfera del diametro di 10 cm e deve essere previsto un cordolo di almeno 10 cm di altezza.

Normativa: -Legge 11.2.1994 n.109; -D.P.R. 27.4.1978 n.384; -D.P.R. 13.8.1998 n.418; -D.M. 18.12.1975; -D.M. 2.7.1981; -D.M. 16.5.1987 n.246; -D.M. 14.6.1989 n.236; -D.M. 26.8.1992; -D.M. 30.11.1993; -D.M. 16.1.1996; -D.Lgs. 19.9.1994 n.626; -D.Lgs. 14.8.1996 n.494; -UNI 353/1; -UNI 7310; -UNI 7744; -UNI 8199; -UNI 8272/11; -UNI 8686/5; -UNI HD 1000; -UNI 10803; -UNI 10804; -UNI 10810; -UNI 10811; -UNI 10812; -UNI 10949.

Su_007/Re-003 - Requisito: Resistenza a manovre false e violente

Classe Requisito: Sicurezza d'uso

L'attitudine a contrastare efficacemente il prodursi di rotture o deformazioni sotto l'azione di sollecitazioni derivanti da manovre false e violente.

Prestazioni: Sotto l'azione di sollecitazioni derivanti dalle manovre errate e/o violente, i cancelli e barriere, compresi gli eventuali dispositivi complementari di movimentazione, devono conservare inalterate le proprie caratteristiche meccaniche e dimensionali, non evidenziando rotture, deterioramenti o deformazioni permanenti.

Livello minimo per la prestazione: Si considerano come livelli minimi le prove effettuate secondo la norma UNI 8612.

Normativa: -D.Lgs. 19.9.1994 n.626 (Attuazione delle direttive 89/391/CEE, 89/654/CEE, 89/655/CEE, 89/656/CEE, 90/269/CEE, 90/270/CEE, 90/394/CEE e 90/679/CEE, riguardanti il miglioramento della sicurezza e della salute dei lavoratori sul luogo di lavoro); -UNI 7961; -UNI 8290-2; -UNI 8612; -CNR-UNI 10011; -CNR 10022; -CEI 61-1; -CEI 64-8.

Su_007/Re-004 - Requisito: Resistenza agli agenti aggressivi

Classe Requisito: Protezione dagli agenti chimici ed organici

I materiali di rivestimento degli elementi costituenti le attrezzature esterne come balconi, logge e passerelle non devono subire dissoluzioni o disgregazioni e mutamenti di aspetto a causa dell'azione di agenti aggressivi chimici.

Prestazioni: I materiali utilizzati per i rivestimenti degli elementi di protezione esterna e di separazione esterna devono conservare sotto l'azione degli agenti chimici, normalmente presenti nell'aria o provenienti dall'utilizzazione degli ambienti, inalterate le caratteristiche chimico-fisiche.

Livello minimo per la prestazione: I materiali, per i rivestimenti da pavimentazione, devono avere una resistenza ai prodotti chimici di uso comune corrispondente a quella richiesta dalla classe C2 della classificazione UPEC. Inoltre le membrane a base elastomerica per l'impermeabilizzazione di balconi e logge non devono deteriorarsi sotto l'azione di una concentrazione di ozono di 0,5 p.p.m.. Le parti metalliche, nel caso di esposizione diretta in atmosfera aggressiva, devono essere protette con vernici con resistenza alla corrosione in nebbia salina per almeno 1000 ore, e di almeno 500 ore nel caso di impiego in altre atmosfere.

Normativa: -UNI 8290-2; -UNI 8403; -UNI 8903; -UNI 7071; -UNI 7072; -UNI 8298/4; -UNI 8403; -UNI 8754; -UNI 8784; -UNI 9398; -UNI 9399; -UNI Progetto di norma E09.10.648.0; -UNI EN 106; -UNI EN 121; -UNI EN 122; -UNI EN 159; -UNI EN 163; -UNI EN 176; -UNI EN 177; -UNI EN 178; -UNI EN 186/1; -UNI EN 186/2; -UNI EN 187/1; -UNI EN 187/2; -UNI EN 188; -UNI ISO 175; -ISO 1431; -ICITE UEAtc _ Direttive comuni _ Intonaci plastici; -ICITE UEAtc _ Direttive comuni _ Rivestimenti di pavimento sottili.

Su_007/Re-006 - Requisito: Resistenza all'usura

Classe Requisito: Durabilità tecnologica

I materiali di rivestimento di elementi di attrezzature esterne come balconi, logge e passerelle dovranno presentare caratteristiche di resistenza all'usura.

Prestazioni: In particolare materiali di rivestimento come balconi, logge e passerelle dovranno resistere nel tempo alle azioni dovute al traffico pedonale e di sedie a rotelle, più in particolare alle abrasioni, a perdite di materiale, a depositi, macchie, ecc. non eliminabili con i normali sistemi di manutenzione.

Livello minimo per la prestazione: La resistenza all'usura deve essere corrispondente alla classe U2 della classificazione UPEC per i rivestimenti di estradosso di balconi e logge ad uso individuale mentre per l'uso collettivo deve corrispondere alla classe U3.

Normativa: UNI 5956; -UNI 7071; -UNI 7072; -UNI 7858; -UNI 8014/15; -UNI 8273; -UNI FA 174; -UNI 8298/7; -UNI 8298/9; -UNI 8942/4; -UNI 9185; -UNI EN 101; -UNI EN 102; -UNI EN 121; -UNI 154; -UNI EN 159; -UNI EN 163; -UNI EN 176; -UNI EN 177; -UNI EN 178; -UNI EN 186/1; -UNI EN 186/2; -UNI EN 187/1; -UNI EN 187/2; -UNI EN 188; -ICITE UEAtc Direttive comuni per l'Agrément tecnico delle pavimentazioni plastiche; -ICITE UEAtc Direttive comuni per l'Agrément tecnico delle pavimentazioni sottili; -ICITE UEAtc Direttive comuni per l'Agrément tecnico delle pavimentazioni tessili.

Su_007/Re-007 - Requisito: Resistenza meccanica

Classe Requisito: Di stabilità

Gli elementi strutturali costituenti i balconi, logge e passerelle devono contrastare in modo efficace le manifestazioni di eventuali rotture, o deformazioni rilevanti, causate dall'azione di possibili sollecitazioni.

Prestazioni: Gli elementi di protezione e di separazione come logge, balconi, passerelle, ecc. devono essere idonei a contrastare efficacemente il prodursi di rotture o deformazioni gravi sotto l'azione di sollecitazioni meccaniche in modo da assicurare la durata e la funzionalità nel tempo senza pregiudicare la sicurezza degli utenti. A tal fine si considerano le seguenti azioni: carichi dovuti al peso proprio e di esercizio, sollecitazioni sismiche, carichi dovuti a dilatazioni termiche, assestamenti e deformazioni di strutture portanti. Eventuali cedimenti e deformazioni devono essere compensati da sistemi di giunzione e connessione.

Livello minimo per la prestazione: In particolare per gli elementi delle partizioni esterne orizzontali, verticali e inclinate per assolvere alla

funzione strutturale, le caratteristiche devono corrispondere a quelle prescritte dalle leggi e normative vigenti e, in modo particolare per gli elementi di separazione e protezione esterna devono resistere ad una spinta orizzontale sul corrimano pari a 1,2 kN/m per i parapetti di edifici pubblici, e 0,80 kN/m per quelli destinati a edifici privati.

Normativa: D.M. 14/01/2008 "Norme Tecniche per le Costruzioni".

Sistemazioni esterne - Su_007 - Elenco Componenti -

Su_007/Co-016 Elementi di chiusura

Elementi di chiusura - Su_007/Co-016

Insieme degli elementi tecnici verticali del sistema edilizio aventi funzione di separare gli spazi interni del sistema edilizio stesso rispetto all'esterno.

Elementi di chiusura - Su_007/Co-016 - Elenco Schede -

Su_007/Co-016/Sc-028 Cancelli e barriere

Cancelli e barriere - Su_007/Co-016/Sc-028

Sono elementi mobili con funzione di apertura-chiusura e separazione di locali o aree e di controllo degli accessi.

Le barriere mobili invece sono dispositivi di delimitazione di aree o di vie di accesso. Esse non costituiscono una totale chiusura ma sono un'indicazione di divieto di accesso o di transito a cose, mezzi o persone non autorizzati. Gli elementi costituenti tradizionali possono essere in genere in ferro, legno, materie plastiche, ecc.; la struttura portante dei cancelli deve essere poco deformabile e garantire un buon funzionamento degli organi di guida e di sicurezza. In genere sono legati ad automatismi di controllo a distanza del comando di apertura-chiusura.



Sc-028/Re-009 - Requisito: Sicurezza contro gli infortuni di cancelli e barriere

Classe Requisito: Acustici

I cancelli e le barriere devono essere realizzati con materiali e modalità di protezione atti a prevenire infortuni e/o incidenti a cose e persone.

Prestazioni: I cancelli e le barriere e i dispositivi di movimentazione devono assicurare il perfetto funzionamento, in particolare nelle fasi di movimentazione, e garantire i criteri minimi di sicurezza.

Livello minimo per la prestazione: - Le superfici delle ante non devono presentare sporgenze fino ad una altezza di 2 m (sono ammesse sporgenze sino a 3 mm purché con bordi smussati e arrotondati).

- Per cancelli realizzati in ambiti industriali sono tollerate sporgenze sino a 10 mm.

- Per gli elementi dotati di moto relativo deve essere realizzato un franco \leq di 15 mm.

- Nella parte corrispondente alla posizione di chiusura va lasciato un franco meccanico di almeno 50 mm fra il cancello e il battente fisso.

- Per cancelli con elementi verticali si deve provvedere ad applicare una protezione adeguata costituita da reti, griglie o lamiere traforate con aperture che non permettano il passaggio di una sfera di diametro di 25 mm, se la distanza dagli organi mobili è \geq a 0,3 m, e di una sfera del diametro di 12 mm, se la distanza dagli organi mobili è $<$ di 0,3 m. I fili delle reti devono avere una sezione non $<$ di 2,5 mm², nel caso di lamiere traforate queste devono avere uno spessore non $<$ di 1,2 mm.

- Il franco esistente fra il cancello e il pavimento non deve essere $>$ 30 mm.

- Per cancelli battenti a due ante, questi devono avere uno spazio di almeno 50 mm tra le due ante e ricoperto con profilo in gomma paraurto-deformante di sicurezza sul frontale di chiusura, per attutire l'eventuale urto di un ostacolo.

- La velocità di traslazione e di quella periferica tangenziale delle ante girevoli deve risultare \leq a 12m/min; mentre quella di discesa, per ante scorrevoli verticalmente, \leq 8m/min.

- Gli elementi delle ante, che possono trovarsi a contatto durante tra loro o con altri ostacoli durante le movimentazioni, devono essere protetti contro i pericoli di schiacciamento e convogliamento delle persone per tutta la loro estensione con limitazione di 2 m per l'altezza ed una tolleranza da 0 a 30 mm per la parte inferiore e 100 mm per la parte superiore.

- Per cancelli a battente con larghezza della singola anta \leq 1,8 m è richiesta la presenza di una fotocellula sul filo esterno dei montanti laterali, integrata da un controllo di coppia incorporato nell'azionamento, tale da limitare la forza trasmessa dal cancello in caso di urto con un ostacolo di valore di 150 N (15 kg) misurati sull'estremità dell'anta corrispondente allo spigolo di chiusura.

- Per cancelli a battente con larghezza della singola anta \geq 1,8 m è richiesta l'applicazione di due fotocellule, una esterna ed una interna alla via di corsa, per la delimitazione dell'area interessata alle movimentazioni.

- Per cancelli scorrevoli con \leq 300 kg è richiesta la presenza di una fotocellula sulla parte esterna alla via di corsa, integrata da un controllo di coppia incorporato nell'azionamento. Nel caso non sia possibile l'utilizzo del limitatore di coppia va aggiunta una protezione alternativa come la costola sensibile da applicare sulla parte fissa di chiusura ed eventualmente di apertura od altra protezione di uguale efficacia.

- Per cancelli scorrevoli con massa $>$ di 300 kg vanno predisposte 2 fotocellule di cui una interna ed una esterna alla via di corsa. Occorre comunque applicare costole sensibili in corrispondenza dei montanti fissi di chiusura, ed eventualmente di apertura, quando vi può essere un pericolo di convogliamento.

- Le barriere fotoelettriche devono essere costituite da raggi, preferibilmente infrarossi, modulati con frequenza $>$ di 100 Hz e comunque insensibili a perturbazioni esterne che ne possono compromettere la funzionalità. Inoltre vanno poste ad un'altezza compresa fra 40 e 60 cm dal suolo e ad una distanza massima di 10 cm dalla zona di convogliamento e/o schiacciamento. Nel caso di ante girevoli la distanza massima di 10 cm va misurata con le ante aperte.

- Deve essere installato un segnalatore, a luce gialla intermittente, con funzione luminosa durante il periodo di apertura e chiusura del cancello e/o barriera.

- E' richiesto un dispositivo di arresto di emergenza da azionare in caso di necessità per l'arresto del moto.

Anomalie Ricontrabili:

Sc-028/An-001 - Azzurratura

Colorazione del legno in seguito ad eccessi di umidità scavo o rigetto degli strati di pittura.

Sc-028/An-002 - Bolla

Rigonfiamento della pellicola causato spesso da eccessiva temperatura.

Sc-028/An-003 - Corrosione

Corrosione degli elementi metallici per perdita del requisito di resistenza agli agenti aggressivi chimici e/o per difetti del materiale.

Sc-028/An-004 - Decolorazione

Alterazione cromatica della superficie.

Sc-028/An-005 - Deformazione

Variazione geometriche e morfologiche dei profili e degli elementi di cancelli e barriere.

Sc-028/An-006 - Deposito

Accumulo di materiale e detriti lungo le superfici di scorrimento con relativo ostacolo alle normali movimentazioni delle parti.

Sc-028/An-007 - Difficoltà di comando a distanza

Telecomandi difettosi e/o batterie energetiche scariche e/o centraline di ricezione difettose.

Sc-028/An-008 - Erosione superficiale

Asportazione di materiale dalla superficie dovuta a processi di natura diversa. Quando sono note le cause di degrado, possono essere utilizzati anche termini come erosione per abrasione o erosione per corrosione (cause meccaniche), erosione per corrosione (cause chimiche e biologiche), erosione per usura (cause antropiche).

Sc-028/An-009 - Fratturazione

Formazione di soluzioni di continuità nel materiale con o senza spostamento delle parti.

Sc-028/An-010 - Infracidamento

Degradazione che si manifesta con la formazione di masse scure polverulente dovuta ad umidità e alla scarsa ventilazione del legno.

Sc-028/An-011 - Mancanza

Caduta e perdita di parti del materiale del manufatto.

Sc-028/An-012 - Non ortogonalità

La ortogonalità delle parti mobili rispetto a quelle fisse dovuta generalmente per usura eccessiva e/o per mancanza di registrazione periodica delle parti.

Sc-028/An-013 - Perdita di materiale

Mancanza di parti e di piccoli elementi in seguito ad eventi traumatici.

Sc-028/An-014 - Scagliatura, screpolatura

Distacco totale o parziale di parti della pellicola dette scaglie che avviene in prossimità di scollaggi o soluzioni di continuità.

Sc-028/An-015 - Scollaggi della pellicola

Mancanza di aderenza della pellicola al substrato per cause diverse e successiva scagliatura.

Controlli eseguibili dal personale specializzato

Sc-028/Cn-001 - Controllo automatismi

Procedura: Controllo a vista

Frequenza: 30 giorni

Controllo dei processi di apertura-chiusura a distanza. Verifica efficienza barriere fotoelettriche e prova sicurezza di arresto del moto di chiusura, con ripresa o meno del moto in senso contrario, nel caso di intercettamento al passaggio di cose o persone dopo il disimpegno della fotocellula. Controllo del corretto funzionamento del dispositivo lampeggiante-intermittente ad indicazione del movimento in atto. Controllo del corretto funzionamento del dispositivo di emergenza da azionare in caso di necessità per l'arresto del moto. Inoltre i dispositivi di comando motorizzato e manuale devono controllarsi reciprocamente in modo che non sia possibile l'azione manuale se risulta inserito ancora quello motorizzato e viceversa.

Requisiti da verificare: -Sicurezza contro gli infortuni di cancelli e barriere

Anomalie: -Deformazione, -Deposito, -Difficoltà di comando a distanza, -Erosione superficiale, -Fratturazione, -Non ortogonalità, -Perdita di materiale, -Scollaggi della pellicola

Ditte Specializzate: Tecnici di livello superiore

Sc-028/Cn-002 - Controllo cerniere e guide

Procedura: Controllo a vista

Frequenza: 30 giorni

Controllo del corretto funzionamento di cerniere e guide di scorrimento con verifica durante le fasi di movimentazioni delle varie parti. Controllare l'assenza di depositi o detriti lungo le guide di scorrimento che ostacolano ed impediscono le normali movimentazioni.

Requisiti da verificare: -Sicurezza contro gli infortuni di cancelli e barriere

Anomalie: -Deformazione, -Deposito, -Difficoltà di comando a distanza, -Erosione superficiale, -Fratturazione, -Non ortogonalità, -Perdita di materiale, -Scollaggi della pellicola

Ditte Specializzate: Specializzati vari

Sc-028/Cn-003 - Controllo delle superfici

Procedura: Controllo a vista

Frequenza: 180 giorni

Controllo del livello di finitura e di integrità degli elementi in vista con ricerca di eventuali anomalie (corrosione, bollatura, perdita di materiale, ecc.) e/o causa di usura.

Requisiti da verificare: -Resistenza agli agenti aggressivi, -Resistenza all'usura

Anomalie: -Deformazione, -Deposito, -Difficoltà di comando a distanza, -Erosione superficiale, -Fratturazione, -Non ortogonalità, -Perdita di materiale, -Scollaggi della pellicola

Ditte Specializzate: Specializzati vari

Sc-028/Cn-004 - Controllo sistemi di apertura e chiusura

Procedura: Controllo a vista
Frequenza: 30 giorni

Controllo dei sistemi di apertura e chiusura con verifica delle fasi di movimentazioni e di corretta aderenza delle parti fisse con quelle mobili. Controllo dei dispositivi di arresto e/o fermo del cancello al cessare dell'alimentazione del motore. Controllo dell'arresto automatico del gruppo di azionamento nelle posizioni finali di apertura-chiusura. Verifica dell'efficienza d'integrazione con gli automatismi a distanza.

Requisiti da verificare: -Sicurezza contro gli infortuni di cancelli e barriere

Anomalie: -Deformazione, -Deposito, -Difficoltà di comando a distanza, -Erosione superficiale, -Fratturazione, -Non ortogonalità, -Perdita di materiale, -Scollaggi della pellicola

Ditte Specializzate: Specializzati vari

Interventi eseguibili dal personale specializzato

Sc-028/In-001 - Pulizia sistemi manovra

Frequenza: 30 giorni

Pulizia ed ingrassaggio-grafittaggio dei sistemi di manovra (cerniere, guide, superfici di scorrimento) con prodotti idonei e non residuosi.

Ditte Specializzate: Specializzati vari

Sc-028/In-002 - Rifacimento protezione

Frequenza: Quando occorre

Rifacimento delle protezioni e delle coloriture con eliminazione dei vecchi strati, pulizia delle superfici ed applicazioni di prodotti idonei (anticorrosivi, protettivi) al tipo di materiale ed alle condizioni ambientali.

Ditte Specializzate: Specializzati vari

Sc-028/In-003 - Sistemazione automatismi a distanza

Frequenza: Quando occorre

Sostituzione delle batterie di alimentazione nei telecomandi. Pulizia schermi barriere fotoelettriche (proiettori e ricevitori). Sostituzione di parti ed automatismi usurati e/o difettosi.

Ditte Specializzate: Specializzati vari

Sc-028/In-004 - Sostituzione parti usurate

Frequenza: Quando occorre

Sostituzione degli elementi a vista di cancelli e barriere e di parti meccaniche ed organi di manovra usurati e/o rotti con altri analoghi e con uguali caratteristiche.

Ditte Specializzate: Specializzati vari

Indice dei Sub Sistemi

Rifiniture edili	3
Rifiniture edili	9
Opere di ingegneria geotecnica	20
Opere di ingegneria geotecnica	20
Sistema strutturale	22
Sistema strutturale	25
Impianto idrico e sanitari	46
Coperture piane e a falde	53
Coperture piane e a falde	56
Sistemi di chiusura	74
Sistemi di chiusura	79
Sistemazioni esterne	84
Sistemazioni esterne	85

COMUNE DI PALERMO

Settore Centro Storico

PIANO DI MANUTENZIONE

PROGRAMMA DI MANUTENZIONE

SOTTOPROGRAMMA DEI CONTROLLI

(Articolo 38 D.P.R. 207/2010)

DESCRIZIONE:

INTERVENTI URGENTI PER LA MESSA IN SICUREZZA ED IL MIGLIORAMENTO STATICO DEL COMPLESSO
MONUMENTALE DELLO SPASIMO

COMMITTENTE:

Settore Centro Storico del Comune di Palermo

IL TECNICO:

Arch. Cacciatore Lorella, Ing. Di Marzo Giuseppe

Studio Tecnico: AR/IN Studio Tecnico Associato

Corpo d'Opera – N°1 – - Progetto ACR -

Rifiniture edili – Su_001

Rivestimenti interni – Co-001			
CODICE	INTERVENTI	CONTROLLO	FREQUENZA
Sc-001	Intonaco		
Sc-001/Cn-001	<p>Cause possibili delle anomalie: Origini dei difetti di aspetto:</p> <ul style="list-style-type: none"> -umidità; -circolazione d'aria; <p>Origini delle anomalie di tipo funzionale:</p> <ul style="list-style-type: none"> -errori di concezione (scelta sbagliata del rivestimento). <p>Origini delle anomalie di aspetto:</p> <ul style="list-style-type: none"> -difetti o errori di scelta del rivestimento, durezza insufficiente della superficie; -difetti della superficie, generalmente dovuti a una posa scorretta; -scheggiature generalmente dovute a posa scorretta o ad urti. -distacco dovuto sia ad un difetto di aderenza, sia a una deformazione del supporto, sia ad una assenza di giunti di dilatazione, di perimetro o di frazionamento. <p>Origini delle anomalie strutturali:</p> <ul style="list-style-type: none"> -le fessurazioni sono dovute sia ad un movimento del supporto (dilatazione, ritiro, flessione, sollevamento), sia ad un frazionamento delle strutture portanti. -i sollevamenti sono in genere dovuti a un movimento del supporto, più difficilmente a una porosità e a un rigonfiamento del rivestimento. <p>Controllo: Controllo dello stato</p> <p>Controllo a vista e verifica della presenza di eventuali anomalie (distacchi, rotture, rigonfiamenti, ecc..)</p> <p>Requisiti da verificare: -Regolarità delle finiture</p> <p>Anomalie: -Deposito superficiale, -Efflorescenze, -Fessurazioni, -Macchie e graffi, -Polverizzazione</p> <p>Ditte Specializzate: Specializzati vari</p>	Controllo a vista	360 giorni
Sc-002	Tinteggiature e decorazioni		
Sc-002/Cn-001	<p>Cause possibili delle anomalie: Origini dei difetti di aspetto:</p> <ul style="list-style-type: none"> -umidità; -circolazione d'aria; <p>Origini delle anomalie di tipo funzionale:</p> <ul style="list-style-type: none"> -errori di concezione (scelta sbagliata del rivestimento). <p>Origini delle anomalie di aspetto:</p> <ul style="list-style-type: none"> -difetti o errori di scelta del rivestimento, durezza insufficiente della superficie; -difetti della superficie, generalmente dovuti a una posa scorretta; -scheggiature generalmente dovute a posa scorretta o ad urti. -distacco dovuto sia ad un difetto di aderenza, sia a una deformazione del supporto, sia ad una assenza di giunti di dilatazione, di perimetro o di frazionamento. <p>Origini delle anomalie strutturali:</p> <ul style="list-style-type: none"> -le fessurazioni sono dovute sia ad un movimento del supporto (dilatazione, ritiro, flessione, sollevamento), sia ad un frazionamento delle strutture portanti. -i sollevamenti sono in genere dovuti a un movimento del supporto, più difficilmente a una porosità e a un rigonfiamento del rivestimento. <p>Controllo: Controllo dello stato</p> <p>Controllo a vista e verifica della presenza di eventuali anomalie (distacchi, rotture, rigonfiamenti, comparsa di umidità ecc..).</p> <p>Controllo delle finiture, del grado di usura e dell'uniformità di aspetto cromatico delle superfici.</p> <p>Requisiti da verificare: -Assenza di emissioni di sostanze nocive, -Regolarità delle finiture, -Resistenza agli attacchi biologici</p> <p>Anomalie: -Bolle d'aria, -Decolorazione, -Deposito superficiale, -Disgregazione, -Distacco, -Erosione superficiale</p> <p>Ditte Specializzate: Specializzati vari</p>	Controllo a vista	360 giorni

Pavimentazioni interne – Co-002			
CODICE	INTERVENTI	CONTROLLO	FREQUENZA
Sc-003	Pavimento ceramico		
Sc-003/Cn-001	<p>Cause possibili delle anomalie: Origini delle anomalie di tipo funzionale: -errori di concezione (scelta sbagliata della piastrellatura). Origini delle anomalie di aspetto: -difetti o errori di scelta della piastrellatura, durezza insufficiente della superficie, cottura scorretta; -difetti della superficie, generalmente dovuti a una posa scorretta; -scheggiature generalmente dovute a posa scorretta, con rialzi a livello di alcune fughe che possono comportare urti, -distacco dovuto sia ad un difetto di aderenza, sia a una deformazione del supporto, sia ad una assenza di giunti di dilatazione, di perimetro o di frazionamento. Origini delle anomalie strutturali: -le fessurazioni sono dovute sia ad un movimento del supporto (dilatazione, ritiro, flessione, sollevamento), sia ad un frazionamento delle strutture portanti. Un'altra causa può essere ricercata nella posa su un substrato resiliente nel caso di pavimentazione galleggiante; -i sollevamenti sono in genere dovuti a un movimento del supporto, più difficilmente a una porosità e a un rigonfiamento della ceramica. Da notare che le piastrelle posate senza strato di tenuta nel caso di superfici sottoposte a frequenti lavaggi possono causare problemi alla soletta sottostante. La disconnessione delle piastrelle può essere causa di infiltrazioni e distacchi.</p> <p>Controllo: Controllo generale dello stato Verifica del grado di usura o di brillantezza delle superfici. Rilevazione della presenza di macchie e sporco irreversibile. Rilevazione di efflorescenze, di abrasioni e graffi. Verifica dello stato di conservazione della superficie, Rilievo delle variazioni cromatiche, delle fessurazioni, delle spaccature e frantumazioni, della planarità generale Requisiti da verificare: -Regolarità delle finiture, -Resistenza agli agenti aggressivi, -Resistenza meccanica pavimentazioni Anomalie: -Alterazione cromatica, -Deposito superficiale, -Fessurazioni, -Macchie e graffi, -Scheggiature, -Sollevamento e distacco dal supporto Ditte Specializzate: Specializzati vari</p>	Controllo a vista	360 giorni
Pareti interne – Co-003			
CODICE	INTERVENTI	CONTROLLO	FREQUENZA
Sc-004	Rivestimenti o tramezzature con lastre di gesso		
Sc-004/Cn-001	<p>Cause possibili delle anomalie: Origini delle anomalie di aspetto: a. Umidità che può avere delle cause differenti: 1. risalite capillari attraverso la struttura dovute a: -una perdita accidentale; -un difetto di impermeabilizzazione; 2. condensa superficiale su pareti fredde in ambienti scarsamente ventilati dovuta a: -un dimensionamento insufficiente delle bocchette di ventilazione; -ostruzione delle bocchette da parte degli occupanti; -un guasto dell'impianto di ventilazione meccanica. b.errori di utilizzo dei prodotti di manutenzione e pulizia.</p> <p>Origine di scollamenti e formazione di bolle: -preparazione inadeguata del fondo; -asciugatura insufficiente degli intonaci; -natura del supporto incompatibile con il rivestimento. Origine delle anomalie relative ai supporti: -scollamento degli intonaci; -umidità nei supporti in legno.</p> <p>Controllo: Controllo dello stato Controllo a vista e verifica della presenza di eventuali anomalie (distacchi, rotture, rigonfiamenti, ecc..) Requisiti da verificare: -Regolarità delle finiture, -Resistenza agli urti Anomalie: -Decolorazione, -Disgregazione, -Distacco, -Esfoliazione, -Penetrazione di umidità Ditte Specializzate: Muratore</p>	Controllo a vista	360 giorni

Opere di ingegneria geotecnica – Su_002

Opere di ingegneria naturalistica – Co-004

CODICE	INTERVENTI	CONTROLLO	FREQUENZA
Sc-005	Gabbionate		
	<p>Cause possibili delle anomalie: Origini delle deformazioni meccaniche significative</p> <ul style="list-style-type: none"> - errori di calcolo; - errori di concezione; - difetti di fabbricazione. <p>Origini di avarie puntuali</p> <p>Possono essere dovute a:</p> <ul style="list-style-type: none"> - cedimenti differenziali; - sovraccarichi importanti non previsti; - crescita del tenore d'acqua nel terreno; - l'apertura di scavi o l'esecuzione di sbancamenti di dimensioni significative in prossimità; - la circolazione molto intensa di veicoli pesanti; - uno scivolamento del terreno; <p>Origini dei difetti del suolo;</p> <ul style="list-style-type: none"> -variazione della portanza del sottosuolo; -variazione del livello della falda; -opere in sottosuolo non previste. 		
Sc-005/Cn-001	<p>Controllo: Controllo dello stato</p> <p>Verificare la stabilità dei gabbioni controllando che le reti siano efficienti e che non causino la fuoriuscita dei conci di pietra.</p> <p>Requisiti da verificare: -Resistenza alla corrosione, -Resistenza alla trazione</p> <p>Anomalie: -Corrosione, -Deposito superficiale , -Difetti di tenuta , -Patina biologica , -Perdita di materiale , -Rotture</p> <p>Ditte Specializzate: Giardinieri</p>	Ispezione	7 giorni

Sistema strutturale – Su_003

- Interventi di riparazione strutturale murature - – Co-005			
CODICE	INTERVENTI	CONTROLLO	FREQUENZA
Sc-006	- Tiranti interni orizzontali e/o verticali in carbonio lenti		
Sc-006/Cn-001	<p>Cause possibili delle anomalie: Origine dei difetti di natura strutturale e fisica:</p> <ul style="list-style-type: none"> - eventuali errori nel calcolo o nella concezione; - difetti di montaggio (sigillatura difettosa); - sovraccarichi eccezionali non previsti; - sovraccarichi puntuali non controllati; - eventi sismici, esplosioni, contatti con mezzi in movimento. <p>Controllo: Controllo dello stato</p> <p>Verificare possibili anomalie nell'elemento strutturale dovute a cause esterne che ne modificano, alterandola, la configurazione originaria.</p> <p>Ditte Specializzate: Tecnici di livello superiore</p>	Controllo a vista	12 giorni
Sc-007	- Tiranti interni verticali in carbonio precompressi		
Sc-007/Cn-001	<p>Cause possibili delle anomalie: Origine dei difetti di natura strutturale e fisica:</p> <ul style="list-style-type: none"> - eventuali errori nel calcolo o nella concezione; - difetti di montaggio (connessioni difettose); - sovraccarichi eccezionali non previsti; - sovraccarichi puntuali non controllati; - eventi sismici, esplosioni, contatti con mezzi in movimento. <p>Controllo: Controllo dello stato</p> <p>Verificare possibili anomalie nell'elemento strutturale dovute a cause esterne che ne modificano, alterandola, la configurazione originaria.</p> <p>Ditte Specializzate: Tecnici di livello superiore</p>	Controllo a vista	12 giorni
Sc-008	Rinforzo superficiale con fibre FRM nelle strutture		
Sc-008/Cn-001	<p>Cause possibili delle anomalie: Origine dei difetti di natura strutturale e fisica:</p> <ul style="list-style-type: none"> - eventuali errori nel calcolo o nella concezione; - difetti di montaggio (connessioni difettose); - sovraccarichi eccezionali non previsti; - sovraccarichi puntuali non controllati; - eventi sismici, esplosioni, contatti con mezzi in movimento. <p>Controllo: Controllo dello stato</p> <p>Verificare possibili anomalie nell'elemento strutturale dovute a cause esterne che ne modificano, alterandola, la configurazione originaria.</p> <p>Ditte Specializzate: Tecnici di livello superiore</p>	Controllo a vista	360 giorni
Sc-009	Incamiciatura con malta tixotropica		
Sc-009/Cn-001	<p>Cause possibili delle anomalie: Origine dei difetti di natura strutturale e fisica:</p> <ul style="list-style-type: none"> - eventuali errori nel calcolo o nella concezione; - difetti di posa (errato protocollo); - sovraccarichi eccezionali non previsti; - sovraccarichi puntuali non controllati; - eventi sismici, esplosioni, contatti con mezzi in movimento. <p>Controllo: Controllo dello stato</p> <p>Verificare possibili anomalie nell'elemento strutturale dovute a cause esterne che ne modificano, alterandola, la configurazione originaria.</p> <p>Ditte Specializzate: Tecnici di livello superiore</p>	Controllo a vista	360 giorni

Interventi di riparazione, miglioramento ed adeguamento – Co-006			
CODICE	INTERVENTI	CONTROLLO	FREQUENZA
Sc-010	Rinforzo superficiale con fibre FRP nelle murature		
Sc-010/Cn-001	<p>Cause possibili delle anomalie: Origine dei difetti di natura strutturale e fisica:</p> <ul style="list-style-type: none"> - eventuali errori nel calcolo o nella concezione; - difetti di montaggio (connessioni difettose); - sovraccarichi eccezionali non previsti; - sovraccarichi puntuali non controllati; - eventi sismici, esplosioni, contatti con mezzi in movimento. <p>Controllo: Controllo dello stato</p> <p>Verificare possibili anomalie nell'elemento strutturale dovute a cause esterne che ne modificano, alterandola, la configurazione originaria.</p> <p>Ditte Specializzate: Tecnici di livello superiore</p>	Controllo a vista	360 giorni
Sc-011	Tiranti interni verticali in acciaio (precompressi o lenti)		
Sc-011/Cn-001	<p>Cause possibili delle anomalie: Origine dei difetti di natura strutturale e fisica:</p> <ul style="list-style-type: none"> - eventuali errori nel calcolo o nella concezione; - difetti di montaggio (connessioni difettose); - sovraccarichi eccezionali non previsti; - sovraccarichi puntuali non controllati; - eventi sismici, esplosioni, contatti con mezzi in movimento. <p>Controllo: Controllo dello stato</p> <p>Verificare possibili anomalie nell'elemento strutturale dovute a cause esterne che ne modificano, alterandola, la configurazione originaria.</p> <p>Ditte Specializzate: Tecnici di livello superiore</p>	Controllo a vista	360 giorni
Solai – Co-007			
CODICE	INTERVENTI	CONTROLLO	FREQUENZA
Sc-012	Solaio in legno		
Sc-012/Cn-001	<p>Cause possibili delle anomalie: Origini delle anomalie meccaniche:</p> <ul style="list-style-type: none"> -errori di concezioni (errori di calcolo, sovraccarichi non presi in considerazione, dimensionamento insufficiente); -errori di messa in opera (difetti a livello delle connessioni, degli appoggi, dei tiranti, pezzi mancanti, etc.); -sovraccarichi accidentali; -movimenti agli appoggi; -fessurazioni alle estremità o debolezza interna del legno. <p>Origine delle alterazioni del legno:</p> <ul style="list-style-type: none"> -l'umidità può causare la decolorazione se è occasionale ed episodica o la putredine se è permanente e importante; -il distacco delle lamelle. <p>Cause dell'umidità:</p> <ul style="list-style-type: none"> -una copertura difettosa; -una protezione insufficiente; -la risalita d'acqua a livello degli appoggi; -il colmo non o mal ventilato. <p>Origini delle alterazioni dovute all'attacco di insetti:</p> <ul style="list-style-type: none"> -il "capricorno" (insetto della famiglia dei coleotteri) attacca particolarmente i resinosi e causa fori ovali di 5-7 mm di diametro e gallerie; - il "lyctus" (coleottero xylofago) attacca l'alburno del legno e provoca fori rotondi del diametro di 1-2 mm con gallerie piene di tarmature; -il "tarlo" attacca tutti i tipi di legno e provoca fori circolari di 2-3 mm di diametro; -le "termiti" mangiano interamente il legno in ambiente umido e al riparo della luce. <p>Controllo: Controllo periodico</p> <p>Controllo delle parti a vista al fine di ricercare eventuali anomalie (disgregazioni, fessurazioni, esposizione dei ferri d'armatura, processi di carbonatazione del conglomerato, deterioramento del legno etc.).</p> <p>Requisiti da verificare: -Resistenza agli attacchi biologici</p> <p>Anomalie: -Decolorazione, -Deposito superficiale, -Penetrazione di umidità, -Scheggiature</p> <p>Ditte Specializzate: Tecnici di livello superiore</p>	Controllo a vista	360 giorni

Strutture in elevazione – Co-008			
CODICE	INTERVENTI	CONTROLLO	FREQUENZA
Sc-013	<p>Muratura di mattoni</p> <p>Cause possibili delle anomalie: Le cause principali sono:</p> <ul style="list-style-type: none"> -cattiva qualità dei materiali di base; -una cattiva messa in opera dei mattoni e dei blocchi; -giunti insufficientemente riempiti di malta o ricorso a malta di bassa qualità; -vibrazioni; -umidità, cicli di gelo-disgelo; -fessurazione verticale nel centro della muratura o a lato delle aperture (dovute in genere alla dilatazione termica o a un cedimento a livello delle fondazioni); -fessurazione orizzontale in corrispondenza del solaio, dovuta all'elasticità del solaio che si inflette per effetto dei carichi; -fessurazioni agli angoli dei muri con una inclinazione di 45°, dovute in genere a cedimenti differenziali; -effetti dei ritiri e delle dilatazioni termiche dei materiali e delle murature che si manifestano con fessurazioni nel mezzo dei muri o nelle parti superiori delle aperture e con fessure a 45° sui muri d'angolo; -fessurazioni del rivestimento in corrispondenza a un cambiamento della natura dei materiali, se non è stata prevista inizialmente una protezione speciali in queste zone. <p>Origine dell'umidità nelle murature:</p> <ul style="list-style-type: none"> -l'acqua nel terreno in corrispondenza delle fondazioni che risale per capillarità attraverso le fondazioni e i muri; -l'acqua piovana che inumidisce le murature esterne non protette o protette non a sufficienza; -condensa sulle pareti fredde; -le tubazioni d'acqua in funzionamento o fuori servizio, con perdite accidentali. <p>Origine dell'efflorescenze sui muri di mattoni:</p> <ul style="list-style-type: none"> -la composizione chimica dei mattoni (presenza di solfati); -la presenza d'acqua; il grado di cottura; -l'inquinamento atmosferico (presenza di zolfo). <p>Origine della mancanza di planarità e di verticalità nelle murature:</p> <ul style="list-style-type: none"> -errore di esecuzione dovuto a una messa in opera mal eseguita; -inclinazione volontariamente eseguita per compensare la riduzione progressiva di spessore del muro verso l'alto; -eccentricità dei carichi trasmessi dai solai; -giunti non riempiti; -mancanza di collegamenti trasversali e di controventamenti; -instabilità del muro. 		
Sc-013/Cn-001	<p>Controllo: Controllo periodico</p> <p>Ispezione visiva dello stato delle superfici degli elementi strutturali in mattoni individuando la presenza di eventuali anomalie come fessurazioni, cavillatura, scheggiature, scaglionatura, disgregazione, distacchi.</p> <p>Verifica di eventuali processi di degrado della muratura, dei giunti e delle sigillature.</p> <p>Requisiti da verificare: -Regolarità delle finiture, -Resistenza meccanica</p> <p>Anomalie: -Alveolizzazione, -Crosta, -Distacco, -Efflorescenze, -Fessurazioni, -Mancanza, -Patina biologica, -Polverizzazione</p> <p>Ditte Specializzate: Tecnici di livello superiore</p>	Controllo a vista	360 giorni

<p>Sc-014</p> <p>Sc-014/Cn-001</p>	<p>Pilastro in acciaio</p> <p>Cause possibili delle anomalie: Origine dei difetti di stabilità o di geometria:</p> <ul style="list-style-type: none"> -errori nel calcolo o nella concezione; -valutazione errata dei carichi e dei sovraccarichi; -non desolidarizzazione della struttura portante rispetto ad elementi di attrezzatura; -difetti di fabbricazione in officina; -tipi di acciaio non corretti, saldature difettose, non rispetto delle tolleranze di dilatazione; -difetti di montaggio (connessioni difettose, stralli assenti, contraventature insufficienti); -appoggi bloccati che impediscono la dilatazione; -sovraccarichi eccezionali non previsti; -sovraccarichi puntuali non controllati; -movimenti delle fondazioni; -difetti di collegamento tra gli elementi. <p>Origine delle anomalie di derivazione chimica:</p> <ul style="list-style-type: none"> -assenza di protezione del metallo; -ambiente umido; -ambiente aggressivo; -assenza di accesso alla struttura (nel caso di protezione contro l'incendio). <p>Controllo: Controllo periodico</p> <p>Ispezione visiva dello stato dell'elemento strutturale metallico con identificazione e rilievo delle anomalie quali ruggine, rimozione protezione antincendio etc. Ricerca della causa del degrado e controllo della qualità dell'acciaio. Analisi dell'opportunità di ricorrere ad uno specialista.</p> <p>Requisiti da verificare: -Regolarità delle finiture, -Resistenza meccanica</p> <p>Anomalie: -Decolorazione, -Disgregazione, -Distacco, -Erosione superficiale, -Patina biologica, -Presenza di vegetazione</p> <p>Ditte Specializzate: Tecnici di livello superiore</p>	<p>Controllo a vista</p>	<p>360 giorni</p>
<p>Sc-015</p> <p>Sc-015/Cn-001</p>	<p>Trave in acciaio</p> <p>Cause possibili delle anomalie: Origine dei difetti di stabilità o di geometria:</p> <ul style="list-style-type: none"> -errori nel calcolo o nella concezione; -valutazione errata dei carichi e dei sovraccarichi; -non desolidarizzazione della struttura portante rispetto ad elementi di attrezzatura; -difetti di fabbricazione in officina; -tipi di acciaio non corretti, saldature difettose, non rispetto delle tolleranze di dilatazione; -difetti di montaggio (connessioni difettose, stralli assenti, contraventature insufficienti); -appoggi bloccati che impediscono la dilatazione; -sovraccarichi eccezionali non previsti; -sovraccarichi puntuali non controllati; -movimenti delle fondazioni; -difetti di collegamento tra gli elementi. <p>Origine delle anomalie di derivazione chimica:</p> <ul style="list-style-type: none"> -assenza di protezione del metallo; -ambiente umido; -ambiente aggressivo; -assenza di accesso alla struttura (nel caso di protezione contro l'incendio). <p>Controllo: Controllo periodico</p> <p>Ispezione visiva dello stato dell'elemento strutturale metallico con identificazione e rilievo delle anomalie quali ruggine, rimozione protezione antincendio etc. Ricerca della causa del degrado e controllo della qualità dell'acciaio. Analisi dell'opportunità di ricorrere ad uno specialista.</p> <p>Requisiti da verificare: -Regolarità delle finiture, -Resistenza meccanica</p> <p>Anomalie: -Decolorazione, -Deposito superficiale, -Distacco, -Erosione superficiale, -Patina biologica, -Presenza di vegetazione</p> <p>Ditte Specializzate: Tecnici di livello superiore</p>	<p>Controllo a vista</p>	<p>360 giorni</p>

Strutture in fondazione – Co-009			
CODICE	INTERVENTI	CONTROLLO	FREQUENZA
Sc-016	Fondazioni dirette Cause possibili delle anomalie: Anomalie generalizzate Possono derivare da errori nella concezione, o da una cattiva esecuzione, sia da modificazioni nella resistenza e nella consistenza del suolo, dipendenti da: <ul style="list-style-type: none"> - la variazione del tenore d'acqua nel terreno; - dispersioni d'acqua di una certa entità nelle vicinanze; - penetrazioni d'acqua per infiltrazioni; - variazioni nel livello della falda fretica dovute a piogge intense o a un periodo di siccità. Anomalie puntuali o parziali Possono derivare da una evoluzione localizzata della portanza del suolo dovuta a: <ul style="list-style-type: none"> - crescita del tenore d'acqua nel terreno; - l'apertura di scavi o l'esecuzione di sbancamenti di dimensioni significative in prossimità; - la circolazione molto intensa di veicoli pesanti; - uno scivolamento del terreno; - un sovraccarico puntuale. 		
Sc-016/Cn-001	Controllo: Controllo periodico Le anomalie più frequenti a carico delle fondazioni si manifestano generalmente attraverso fenomeni visibili a livello delle strutture di elevazione. Bisogna controllare periodicamente l'integrità delle pareti e dei pilastri verificando l'assenza di eventuali lesioni e/o fessurazioni. Controllare eventuali smottamenti del terreno circostante alla struttura che possano essere indicatori di cedimenti strutturali. Effettuare verifiche e controlli approfonditi particolarmente in corrispondenza di manifestazioni a calamità naturali (sisma, nubifragi, ecc.). Requisiti da verificare: -Resistenza meccanica Anomalie: -Cedimenti, -Difetti nella verticalità, -Efflorescenze, -Fessurazioni, -Lesioni, -Macchie, -Umidità Ditte Specializzate: Tecnici di livello superiore	Controllo a vista	360 giorni

Impianto idrico e sanitari – Su_004

Impianto di smaltimento liquidi-solidi – Co-010			
CODICE	INTERVENTI	CONTROLLO	FREQUENZA
Sc-017	Tubazioni Cause possibili delle anomalie: Generalmente i guasti o le anomalie possono essere il risultato di errori di concezione o di installazione. Origine dei guasti agli organi di produzione: 1. Per le apparecchiature di climatizzazione (quadri, batterie, climatizzazione monoblocco o sistemi "split", centrale di trattamento dell'aria, scambiatori, etc.) l'origine dei guasti concerne soprattutto la gestione: -mancanza di gas refrigerante; -surriscaldamento degli scambiatori; -mancanza di lubrificazione; -disfunzioni della regolazione; -perdite di carico; -difetti delle connessioni; -incrostazioni; -mancanza di acqua; -difetti di isolamento termico. 2. Per gli impianti di riscaldamento (caldaia a gasolio, a gas o elettriche, bruciatore, etc.): -pressione insufficiente; -ventilazione difettosa; -difetti di regolazione. Origine delle anomalie degli organi di distribuzione (tubature, filtri, guaine) Le fughe possono essere originate da: -una corrosione; -difetti ai raccordi o alle connessioni; -una impossibilità di dilatazione. Le perdite di carico idraulico o aerauliche possono essere originate da: -un errore di concezione; -un errore di realizzazione; -incrostazioni; -intasamento; -incrostazioni dei filtri o delle guaine; -la distribuzione parziale delle guaine; -difetti agli organi terminali. Origini delle anomalie agli organi terminali: -fughe al livello dei raccordi; -cattiva regolazione; -uso scorretto. Origine delle anomalie degli organi di comando: -difetti di taratura; -rottura del circuito.		
Sc-017/Cn-001	Controllo: Controllo dello stato Verificare lo stato degli eventuali dilatatori e giunti elastici, la tenuta delle congiunzioni a flangia, la stabilità dei sostegni e degli eventuali giunti fissi. Verificare inoltre l'assenza di odori sgradevoli e di inflessioni nelle tubazioni. Requisiti da verificare: -Contenimento della portata dei fluidi tubazioni, -Contenimento della portata pozzetti e caditoie Anomalie: -Corrosione, -Difetti ai raccordi o alle connessioni Ditte Specializzate: Specializzati vari	Controllo a vista	360 giorni
Sc-017/Cn-002	Controllo: Verifica della manovrabilità valvole Effettuare una manovra degli organi di intercettazione per evitare che si blocchino Requisiti da verificare: -Contenimento della portata dei fluidi tubazioni Anomalie: -Corrosione, -Difetti ai raccordi o alle connessioni Ditte Specializzate: Specializzati vari	Controllo	360 giorni
Sc-017/Cn-003	Controllo: Verifica tenuta Controllare l'integrità delle tubazioni con attenzione ai raccordi tra tronchi di tubo. Requisiti da verificare: -Contenimento della portata dei fluidi tubazioni Anomalie: -Corrosione, -Difetti ai raccordi o alle connessioni Ditte Specializzate: Idraulico	Controllo a vista	360 giorni

Sc-018	<p>Caditoie e pozzetti</p> <p>Cause possibili delle anomalie: Origine degli abbassamenti di pressione:</p> <ul style="list-style-type: none"> -errori di concezione o realizzazione mal eseguita; -difetti della rete (fughe, incrostazioni); -difetti delle apparecchiature (erogatori, sistemi di pressurizzazione, serbatoi, serbatoi di accumulo, etc.) <p>Origine delle anomalie agli apparecchi:</p> <ul style="list-style-type: none"> -usura; -assenza di manutenzione regolare. <p>Origini delle difficoltà di alimentazione:</p> <ul style="list-style-type: none"> -assenza di manutenzione alle valvole; -assenza di controllo alle tubazioni; -pressione troppo elevata. <p>Origine dei problemi agli scarichi:</p> <ul style="list-style-type: none"> -errori di concezione; -ostruzioni; -fughe a livello dei giunti o delle connessioni. <p>Controllo: Controllo dello stato</p> <p>Controllare lo stato generale e l'integrità della griglia e della piastra di copertura dei pozzetti, della base di appoggio e delle pareti laterali.</p> <p>Requisiti da verificare: -Contenimento della tenuta pozzetti e caditoie, -Pulibilità pozzetti e caditoie, -Resistenza alle temperature e a sbalzi di temperatura pozzetti e caditoie, -Resistenza meccanica caditoie e pozzetti</p> <p>Anomalie: -Cattivi odori, -Difetti ai raccordi o alle connessioni, -Difetti dei chiusini, -Sedimentazione</p> <p>Ditte Specializzate: Specializzati vari</p>	Ispezione	360 giorni
Sc-019	<p>Canali di gronda e pluviali</p> <p>Cause possibili delle anomalie: Origine delle anomalie geometriche (irregolarità pendenze):</p> <ul style="list-style-type: none"> -movimenti della struttura; -difetti negli appoggi; -difetti della struttura portante. <p>Origine delle anomalie delle superfici:</p> <ul style="list-style-type: none"> -scarsa qualità dei materiali; -pessimi fissaggi; -incrostazione dei ricoprimenti laterali degli elementi. <p>Origini delle anomalie della tenuta:</p> <ul style="list-style-type: none"> -pessimo adeguamento pendenza-materiale; -deformazione geometrica; -spostamento di elementi di copertura; -incrostazione dei ricoprimenti laterali che causa passaggio d'acqua per capillarità; -cattiva posa, in particolare dei compluvi o dei displuvi. <p>Origini delle anomalie delle opere accessorie:</p> <ul style="list-style-type: none"> -difetti di realizzazione; -rivestimento insufficiente; -elementi mancanti. <p>Controllo: Controllo dello stato</p> <p>Ispezione delle grondaie dopo un fenomeno meteorologico eccezionale (pioggia violenta, vento, grandine, tempesta, etc.) per controllarne la regolare disposizione. Controllare gli elementi di fissaggio ed eventuali connessioni. Controllare la funzionalità delle grondaie, delle griglie parafoglie, e di eventuali depottivi di foglie o ostruzioni in genere che possono compromettere il corretto deflusso delle acque.</p> <p>Requisiti da verificare: -Controllo della tenuta canali di gronda e pluviali, -Regolarità delle finiture canali di gronda e pluviali, -Tenuta del colore canali di gronda e pluviali</p> <p>Anomalie: -Alterazione cromatica, -Deposito superficiale, -Difetti di ancoraggio, di raccordo, di sovrapposizione, di assemblaggio, -Errori di pendenza, -Fessurazioni, microfessurazioni, -Presenza di vegetazione</p> <p>Ditte Specializzate: Lattoniere-canalista</p>	Controllo a vista	Quando occorre

Coperture piane e a falde – Su_005

Strutture di copertura – Co-011			
CODICE	INTERVENTI	CONTROLLO	FREQUENZA
Sc-020	Struttura in legno Cause possibili delle anomalie: Origini delle anomalie meccaniche: -errori di concezioni (errori di calcolo, sovraccarichi non presi in considerazione, dimensionamento insufficiente); -errori di messa in opera (difetti a livello delle connessioni, degli appoggi, dei tiranti, pezzi mancanti, etc.); -sovraccarichi accidentali; -movimenti agli appoggi; -fessurazioni alle estremità o debolezza interna del legno. Origine delle alterazioni del legno: -l'umidità può causare la decolorazione se è occasionale ed episodica o la putredine se è permanente e importante; -il distacco delle lamelle. Cause dell'umidità: -una copertura difettosa; -una protezione insufficiente; -la risalita d'acqua a livello degli appoggi; -il colmo non o mal ventilato. Origini delle alterazioni dovute all'attacco di insetti: -il "capricorno" (insetto della famiglia dei coleotteri) attacca particolarmente i resinosi e causa fori ovali di 5-7 mm di diametro e gallerie; - il "lyctus" (coleottero xylofago) attacca l'alburno del legno e provoca fori rotondi del diametro di 1-2 mm con gallerie piene di tarmature; -il "tarlo" attacca tutti i tipi di legno e provoca fori circolari di 2-3 mm di diametro; -le "termiti" mangiano interamente il legno in ambiente umido e al riparo della luce.		
Sc-020/Cn-001	Controllo: Controllo dello stato Controllo delle parti a vista al fine di ricercare eventuali anomalie (disgregazioni, fessurazioni, deterioramento del legno, danneggiamenti pezzi metallici nelle connessioni etc.). Requisiti da verificare: -Resistenza agli attacchi biologici, -Resistenza meccanica Anomalie: -Attacco da insetti xilofagi, -Deformazione, -Disgregazione, -Fessurazioni, -Infracidamento Ditte Specializzate: Specializzati vari	Controllo a vista	Quando occorre

Sc-021	<p>Supporto di copertura in pannelli di legno</p> <p>Cause possibili delle anomalie: Origini delle anomalie meccaniche: -errori di concezioni (errori di calcolo, sovraccarichi non presi in considerazione, dimensionamento insufficiente); -errori di messa in opera (difetti a livello delle connessioni, degli appoggi, dei tiranti, pezzi mancanti, etc.); -sovraccarichi accidentali; -movimenti agli appoggi; -fessurazioni alle estremità o debolezza interna del legno.</p> <p>Origine delle alterazioni del legno: -l'umidità può causare la decolorazione se è occasionale ed episodica o la putredine se è permanente e importante; -il distacco delle lamelle.</p> <p>Cause dell'umidità: -una copertura difettosa; -una protezione insufficiente; -la risalita d'acqua a livello degli appoggi; -il colmo non o mal ventilato.</p> <p>Origini delle alterazioni dovute all'attacco di insetti: -il "capricorno" (insetto della famiglia dei coleotteri) attacca particolarmente i resinosi e causa fori ovali di 5-7 mm di diametro e gallerie; - il "lyctus" (coleottero xylofago) attacca l'alburno del legno e provoca fori rotondi del diametro di 1-2 mm con gallerie piene di tarmature; -il "tarlo" attacca tutti i tipi di legno e provoca fori circolari di 2-3 mm di diametro; -le "termiti" mangiano interamente il legno in ambiente umido e al riparo della luce.</p> <p>Controllo: Controllo dello stato</p> <p>Controllo delle parti a vista al fine di ricercare eventuali anomalie (disgregazioni, fessurazioni, deterioramento del legno per la presenza di funghi o insetti etc.).</p> <p>Requisiti da verificare: -Resistenza agli attacchi biologici, -Resistenza meccanica</p> <p>Anomalie: -Attacco da insetti xilofagi, -Disgregazione, -Fessurazioni, -Macchie e graffi, -Muffa, -Penetrazione di umidità</p> <p>Ditte Specializzate: Specializzati vari</p>	Controllo a vista	1095 giorni
Sc-022	<p>Orditura secondaria in legno</p> <p>Cause possibili delle anomalie: Origini delle anomalie meccaniche: -errori di concezioni (errori di calcolo, sovraccarichi non presi in considerazione, dimensionamento insufficiente); -errori di messa in opera (difetti a livello delle connessioni, degli appoggi, dei tiranti, pezzi mancanti, etc.); -sovraccarichi accidentali; -movimenti agli appoggi; -fessurazioni alle estremità o debolezza interna del legno.</p> <p>Origine delle alterazioni del legno: -l'umidità può causare la decolorazione se è occasionale ed episodica o la putredine se è permanente e importante; -il distacco delle lamelle.</p> <p>Cause dell'umidità: -una copertura difettosa; -una protezione insufficiente; -la risalita d'acqua a livello degli appoggi; -il colmo non o mal ventilato.</p> <p>Origini delle alterazioni dovute all'attacco di insetti: -il "capricorno" (insetto della famiglia dei coleotteri) attacca particolarmente i resinosi e causa fori ovali di 5-7 mm di diametro e gallerie; - il "lyctus" (coleottero xylofago) attacca l'alburno del legno e provoca fori rotondi del diametro di 1-2 mm con gallerie piene di tarmature; -il "tarlo" attacca tutti i tipi di legno e provoca fori circolari di 2-3 mm di diametro; -le "termiti" mangiano interamente il legno in ambiente umido e al riparo della luce.</p> <p>Controllo: Controllo dello stato</p> <p>Controllo delle parti a vista al fine di ricercare eventuali anomalie (disgregazioni, fessurazioni, deterioramento del legno, danneggiamenti pezzi metallici nelle connessioni etc.).</p> <p>Anomalie: -Attacco da insetti xilofagi, -Deformazione, -Disgregazione, -Fessurazioni, -Infracidamento</p> <p>Ditte Specializzate: Specializzati vari</p>	Controllo a vista	Quando occorre

Manti di copertura – Co-012			
CODICE	INTERVENTI	CONTROLLO	FREQUENZA
Sc-023	<p>Copertura in tegole, coppi in laterizio</p> <p>Cause possibili delle anomalie: Origine delle anomalie geometriche (irregolarità pendenze):</p> <ul style="list-style-type: none"> -movimenti della struttura; -difetti negli appoggi; -difetti della struttura portante. <p>Origine delle anomalie delle superfici:</p> <ul style="list-style-type: none"> -scarsa qualità dei materiali; -pessimi fissaggi; -incrostazione dei ricoprimenti laterali delle tegole. <p>Origini delle anomalie della tenuta:</p> <ul style="list-style-type: none"> -pessimo adeguamento pendenza-materiale; -deformazione geometrica; -spostamento di elementi di copertura; -incrostazione dei ricoprimenti laterali che causa passaggio d'acqua per capillarità; -cattiva posa, in particolare dei compluvi o dei displuvi. <p>Origini delle anomalie delle opere accessorie:</p> <ul style="list-style-type: none"> -difetti di realizzazione; -rivestimento insufficiente; -elementi mancanti. <p>Controllo: Controllo a vista</p> <p>Ispezione mirata alla verifica di fessurazioni degli elementi.</p> <p>Controllo delle condizioni generali della superficie del manto (alterazioni cromatiche, depositi superficiali, incrostazioni, sviluppo di vegetazione).</p> <p>Controllo del corretto posizionamento degli elementi soprattutto in corrispondenza di gronde e pluviali.</p> <p>Verifica delle zone soggette a ristagno d'acqua e imbibizioni.</p> <p>Controllo delle condizioni degli elementi più esposti agli agenti atmosferici e di quelli in corrispondenza delle zone di accesso alla copertura.</p> <p>Ispezione del tetto dopo un fenomeno metereologico eccezionale (pioggia violenta, vento forte, grandine, tempesta, etc.)</p> <p>Requisiti da verificare: -Resistenza al gelo per strato di tenuta in coppi, -Resistenza meccanica per strato di tenuta in coppi</p> <p>Anomalie: -Alterazioni cromatiche con macchie, -Deformazione, -Difetti di ancoraggio, di raccordo, di sovrapposizione, di assemblaggio, -Disgregazione, -Mancanza elementi, -Penetrazione e ristagni d'acqua, -Presenza di vegetazione, -Rottura</p> <p>Ditte Specializzate: Specializzati vari</p>		
Sc-023/Cn-001		Controllo a vista	360 giorni

Strati protettivi – Co-013			
CODICE	INTERVENTI	CONTROLLO	FREQUENZA
Sc-024	Strato di tenuta con membrane sintetiche		
Sc-024/Cn-001	<p>Cause possibili delle anomalie: Origine delle anomalie a carico della tenuta:</p> <ul style="list-style-type: none"> -difetti nella messa in opera: essiccatura della muratura insufficiente, eccessiva umidità nell'ambiente durante la posa, cattiva preparazione del supporto, singoli punti mal definiti fin dalla concezione, scelta sbagliata del sistema; -eventi accidentali: caduta di oggetti, perforazioni accidentali. <p>Origine delle anomalie del supporto:</p> <ul style="list-style-type: none"> -difetti di concezione; -difetti nella messa in opera; -movimenti della struttura (ad es:fessurazione). <p>Origini delle anomalie delle opere annesse:</p> <ul style="list-style-type: none"> -errori di concezione; -errori nella messa in opera; -difetti dei materiali utilizzati. <p>Controllo: Controllo dello stato</p> <p>Controllo della superficie dello strato con attenzione in corrispondenza dei canali di gronda e delle linee di compluvio. Controllare la tenuta della guaina, se ispezionabile, in corrispondenza di lucernari, botole, pluviali, in genere, e nei punti di discontinuità della guaina. Controllo delle giunzioni, dei risvolti, di eventuali scollamenti di giunti e fissaggi.</p> <p>Verifica dell'assenza di eventuali anomalie.</p> <p>Requisiti da verificare: -<i>Contenimento della condensazione interstiziale</i> , - <i>Impermeabilità ai liquidi</i>, -<i>Resistenza al gelo per strato di tenuta con membrane sintetiche</i></p> <p>Anomalie: -<i>Alterazioni superficiali</i>, -<i>Deliminazione e scagliatura</i>, -<i>Difetti di ancoraggio, di raccordo, di sovrapposizione, di assemblaggio</i>, -<i>Imbibizione</i>, - <i>Scollamenti tra membrane, sfaldature</i></p> <p>Ditte Specializzate: Specializzati vari</p>	Controllo a vista	360 giorni

Scossaline ed elementi verticali – Co-014			
CODICE	INTERVENTI	CONTROLLO	FREQUENZA
Sc-025	Scossaline di copertura degli elementi del tetto Cause possibili delle anomalie: Origine delle anomalie geometriche (irregolarità pendenze): -movimenti della struttura; -difetti negli appoggi; -difetti della struttura portante. Origine delle anomalie delle superfici: -scarsa qualità dei materiali; -pessimi fissaggi; -incrostazione dei ricoprimenti laterali degli elementi. Origini delle anomalie della tenuta: -pessimo adeguamento pendenza-materiale; -deformazione geometrica; -spostamento di elementi di copertura; -incrostazione dei ricoprimenti laterali che causa passaggio d'acqua per capillarità; -cattiva posa, in particolare dei compluvi o dei displuvi. Origini delle anomalie delle opere accessorie: -difetti di realizzazione; -rivestimento insufficiente; -elementi mancanti.		
Sc-025/Cn-001	Controllo: Controllo dello stato Ispezione delle scossaline dopo un fenomeno metereologico eccezionale (pioggia violenta, vento, grandine, tempesta, etc.) per controllarne la regolare disposizione. Controllare gli elementi di fissaggio ed eventuali connessioni. Requisiti da verificare: -Regolarità delle finiture, -Resistenza meccanica Anomalie: -Alterazioni cromatiche con macchie, -Distacco, -Fessurazioni, microfessurazioni, -Penetrazione e ristagni d'acqua, -Presenza di vegetazione, -Rottura Ditte Specializzate: Specializzati vari	Controllo a vista	180 giorni

Sistemi di chiusura – Su_006

Pareti esterne – Co-015			
CODICE	INTERVENTI	CONTROLLO	FREQUENZA
Sc-026	Muratura in pietra di cava non intonacata		
Sc-026/Cn-001	<p>Cause possibili delle anomalie: Origini delle anomalie sulle superfici:</p> <ul style="list-style-type: none"> -combinazione dell'azione dell'aria, dell'acqua e dei sali contenuti nella pietra; -desquamazione provocata sia dal gelo, sia per l'idratazione di alcuni sali presenti sotto lo strato superficiale; -alveoli che sono il risultato di vari fattori: un trasferimento di sali verso la superficie della pietra; l'umidità che comporta un infragilimento della superficie; l'azione combinata di batteri, funghi ed erosione eolica che porta alla formazione di alveoli irregolari; -la disgregazione sabbiosa appare frequentemente dopo una desquamazione; è dovuta a una dissoluzione del legante strutturale della pietra, comportante una disgregazione della grana della stessa pietra; -patina nera provocata da depositi di polvere attaccati alla superficie. <p>Origini delle anomalie strutturali o meccaniche:</p> <ul style="list-style-type: none"> - cedimenti differenziali delle fondazioni; - sovraccarichi puntuali; -movimenti delle strutture interne agli edifici; -vibrazioni causate dalla circolazione automobilistica, ferroviaria o della presenza di cantieri; -variazioni brusche di temperatura. <p>Controllo: Controllo della superficie</p> <p>Esame delle zone accessibili della facciata. Sorveglianza dello stato dei giunti, dell'usura dei basamenti e delle cornici o angoli, dello strato superficiale di carbonati.</p> <p>Requisiti da verificare: -Regolarità delle finiture, -Resistenza agli agenti aggressivi, -Resistenza agli attacchi biologici, -Resistenza all'acqua</p> <p>Anomalie: -Crosta, -Deposito superficiale, -Disgregazione, -Macchie e graffi, -Polverizzazione</p> <p>Ditte Specializzate: Specializzati vari</p>	Controllo a vista	360 giorni
Sc-027	Muratura in mattoni		
	<p>Cause possibili delle anomalie: Le cause principali sono:</p> <ul style="list-style-type: none"> -cattiva qualità dei materiali di base; -una cattiva messa in opera dei mattoni e dei blocchi; -giunti insufficientemente riempiti di malta o ricorso a malta di bassa qualità; -vibrazioni; -umidità, cicli di gelo-disgelo; -fessurazione verticale nel centro della muratura o a lato delle aperture (dovute in genere alla dilatazione termica o a un cedimento a livello delle fondazioni); -fessurazione orizzontale in corrispondenza del solaio, dovuta all'elasticità del solaio che si inflette per effetto dei carichi; -fessurazioni agli angoli dei muri con una inclinazione di 45°, dovute in genere a cedimenti differenziali; -effetti dei ritiri e delle dilatazioni termiche dei materiali e delle murature che si manifestano con fessurazioni nel mezzo dei muri o nelle parti superiori delle aperture e con fessure a 45° sui muri d'angolo; -fessurazioni del rivestimento in corrispondenza a un cambiamento della natura dei materiali, se non è stata prevista inizialmente una protezione speciali in queste zone. <p>Origine dell'umidità nelle murature:</p> <ul style="list-style-type: none"> -l'acqua nel terreno in corrispondenza delle fondazioni che risale per capillarità attraverso le fondazioni e i muri; -l'acqua piovana che inumidisce le murature esterne non protette o protette non a sufficienza; -condensa sulle pareti fredde; -le tubazioni d'acqua in funzionamento o fuori servizio, con perdite accidentali. <p>Origine dell'efflorescenze sui muri di mattoni:</p> <ul style="list-style-type: none"> -la composizione chimica dei mattoni (presenza di solfati); -la presenza d'acqua; il grado di cottura; -l'inquinamento atmosferico (presenza di zolfo). <p>Origine della mancanza di planarità e di verticalità nelle murature:</p> <ul style="list-style-type: none"> -errore di esecuzione dovuto a una messa in opera mal eseguita; -inclinazione volontariamente eseguita per compensare la riduzione progressiva di spessore del muro verso l'alto; -eccentricità dei carichi trasmessi dai solai; 		

	-giunti non riempiti; -mancanza di collegamenti trasversali e di controventamenti; -instabilità del muro.		
Sc-027/Cn-001	Controllo: Controllo della superficie Ispezione visiva dello stato delle superfici degli elementi strutturali in mattoni individuando la presenza di eventuali anomalie come fessurazioni, cavillatura, scheggiature, scaglionatura, disgregazione, distacchi. Verifica di eventuali processi di degrado della muratura, dei giunti e delle sigillature. Requisiti da verificare: -Regolarità delle finiture Anomalie: -Decolorazione, -Erosione superficiale, -Fessurazioni, -Patina biologica, -Polverizzazione Ditte Specializzate: Specializzati vari	Ispezione a vista	360 giorni

Sistemazioni esterne – Su_007

Elementi di chiusura – Co-016			
CODICE	INTERVENTI	CONTROLLO	FREQUENZA
Sc-028	Cancelli e barriere		
Sc-028/Cn-001	<p>Controllo: Controllo automatismi</p> <p>Controllo dei processi di apertura-chiusura a distanza. Verifica efficienza barriere fotoelettriche e prova sicurezza di arresto del moto di chiusura, con ripresa o meno del moto in senso contrario, nel caso di intercettamento al passaggio di cose o persone dopo il disimpegno della fotocellula. Controllo del corretto funzionamento del dispositivo lampeggiante-intermittente ad indicazione del movimento in atto. Controllo del corretto funzionamento del dispositivo di emergenza da azionare in caso di necessità per l'arresto del moto. Inoltre i dispositivi di comando motorizzato e manuale devono controllarsi reciprocamente in modo che non sia possibile l'azione manuale se risulta inserito ancora quello motorizzato e viceversa.</p> <p>Requisiti da verificare: -Sicurezza contro gli infortuni di cancelli e barriere</p> <p>Anomalie: -Deformazione, -Deposito, -Difficoltà di comando a distanza, -Erosione superficiale, -Fratturazione, -Non ortogonalità, -Perdita di materiale, -Scollaggi della pellicola</p> <p>Ditte Specializzate: Tecnici di livello superiore</p>	Controllo a vista	30 giorni
Sc-028/Cn-002	<p>Controllo: Controllo cerniere e guide</p> <p>Controllo del corretto funzionamento di cerniere e guide di scorrimento con verifica durante le fasi di movimentazioni delle varie parti. Controllare l'assenza di depositi o detriti lungo le guide di scorrimento che ostacolano ed impediscono le normali movimentazioni.</p> <p>Requisiti da verificare: -Sicurezza contro gli infortuni di cancelli e barriere</p> <p>Anomalie: -Deformazione, -Deposito, -Difficoltà di comando a distanza, -Erosione superficiale, -Fratturazione, -Non ortogonalità, -Perdita di materiale, -Scollaggi della pellicola</p> <p>Ditte Specializzate: Specializzati vari</p>	Controllo a vista	30 giorni
Sc-028/Cn-003	<p>Controllo: Controllo delle superfici</p> <p>Controllo del livello di finitura e di integrità degli elementi in vista con ricerca di eventuali anomalie (corrosione, bollatura, perdita di materiale, ecc.) e/o causa di usura.</p> <p>Requisiti da verificare: -Resistenza agli agenti aggressivi, -Resistenza all'usura</p> <p>Anomalie: -Deformazione, -Deposito, -Difficoltà di comando a distanza, -Erosione superficiale, -Fratturazione, -Non ortogonalità, -Perdita di materiale, -Scollaggi della pellicola</p> <p>Ditte Specializzate: Specializzati vari</p>	Controllo a vista	180 giorni
Sc-028/Cn-004	<p>Controllo: Controllo sistemi di apertura e chiusura</p> <p>Controllo dei sistemi di apertura e chiusura con verifica delle fasi di movimentazioni e di corretta aderenza delle parti fisse con quelle mobili. Controllo dei dispositivi di arresto e/o fermo del cancello al cessare dell'alimentazione del motore. Controllo dell'arresto automatico del gruppo di azionamento nelle posizioni finali di apertura-chiusura. Verifica dell'efficienza d'integrazione con gli automatismi a distanza.</p> <p>Requisiti da verificare: -Sicurezza contro gli infortuni di cancelli e barriere</p> <p>Anomalie: -Deformazione, -Deposito, -Difficoltà di comando a distanza, -Erosione superficiale, -Fratturazione, -Non ortogonalità, -Perdita di materiale, -Scollaggi della pellicola</p> <p>Ditte Specializzate: Specializzati vari</p>	Controllo a vista	30 giorni

Indice dei Sub Sistemi

Rifiniture edili	2
Opere di ingegneria geotecnica	4
Sistema strutturale	5
Impianto idrico e sanitari	10
Coperture piane e a falde	12
Sistemi di chiusura	17
Sistemazioni esterne	19

COMUNE DI PALERMO

Settore Centro Storico

PIANO DI MANUTENZIONE

PROGRAMMA DI MANUTENZIONE

SOTTOPROGRAMMA DEGLI INTERVENTI

(Articolo 38 D.P.R. 207/2010)

DESCRIZIONE:

INTERVENTI URGENTI PER LA MESSA IN SICUREZZA ED IL MIGLIORAMENTO STATICO DEL COMPLESSO
MONUMENTALE DELLO SPASIMO

COMMITTENTE:

Settore Centro Storico del Comune di Palermo

IL TECNICO:

Arch. Cacciatore Lorella, Ing. Di Marzo Giuseppe

Studio Tecnico: AR/IN Studio Tecnico Associato

Corpo d'Opera – N°1 – - Progetto ACR -

Rifiniture edili – Su_001

Rivestimenti interni – Co-001		
CODICE	INTERVENTI	FREQUENZA
Sc-001	Intonaco	
Sc-001/In-001	Intervento: Pulizia Pulizia delle superfici dell'intonaco con lavaggio con acqua o detergente adatto al tipo di intonaco. Eliminazione di macchie o depositi superficiali con spazzolatura o utensili meccanici. Ditte Specializzate: Pittore	Quando occorre
Sc-001/In-002	Intervento: Sostituzione Sostituzione delle parti usurate o degradate con loro asportazione, pulizia delle parti sottostanti e lavaggio del sottofondo. Rifacimento dell'intonaco con ripresa utilizzando materiali uguali o simili a quello originario; si faccia attenzione a non alterare l'effetto cromatico delle superfici. Ditte Specializzate: Specializzati vari	Quando occorre
Sc-002	Tinteggiature e decorazioni	
Sc-002/In-001	Intervento: Ritinteggiatura Ritinteggiatura delle superfici con carteggiatura e sverniciatura, stuccatura dei paramenti, preparazione del fondo con applicazione di fissativi ed infine applicazione di nuove pitture. Le modalità di tinteggiatura, i prodotti e le attrezzature variano in funzione delle superfici e del tipo di materiale. Ditte Specializzate: Pittore	Quando occorre
Sc-002/In-002	Intervento: Sostituzione Sostituzione degli elementi decorativi usurati o rotti con nuovi oppure con riparazione degli stessi mediante tecniche opportune che non variano l'aspetto geometrico-cromatico delle superfici in vista. Attenzione agli ancoraggi con eventuale sostituzione e verifica. Ditte Specializzate: Specializzati vari	Quando occorre
Pavimentazioni interne – Co-002		
CODICE	INTERVENTI	FREQUENZA
Sc-003	Pavimento ceramico	
Sc-003/In-001	Intervento: Rifacimento Rifacimento di parti del pavimento, previa rimozione della parte deteriorata e preparazione del fondo. Ditte Specializzate: Pavimentista (Ceramiche)	Quando occorre
Sc-003/In-002	Intervento: Rinnovo Localizzazione e valutazione dell'entità del difetto e sostituzione parziale o totale eseguita tramite la demolizione del pavimento e dello strato di collegamento esistenti, pulitura del sottofondo e la posa di nuove piastrelle. Ditte Specializzate: Pavimentista (Ceramiche)	Quando occorre
Pareti interne – Co-003		
CODICE	INTERVENTI	FREQUENZA
Sc-004	Rivestimenti o tramezzature con lastre di gesso	
Sc-004/In-001	Intervento: Pulizia Pulizia della parete mediante ritocchi di pittura o reincollaggio del rivestimento (carta, tessuto, ecc..) Ditte Specializzate: Pittore	Quando occorre
Sc-004/In-002	Intervento: Riparazione Riparazione delle fessurazioni e delle screpolature con gesso. Grattatura dei paramenti. Riparazione del supporto e successiva applicazione di una pittura o di carta da parati. Ditte Specializzate: Pittore	Quando occorre

Opere di ingegneria geotecnica – Su_002

Opere di ingegneria naturalistica – Co-004		
CODICE	INTERVENTI	FREQUENZA
Sc-005	Gabbionate	
Sc-005/In-001	Intervento: Pulizia Eliminare tutti i depositi e la vegetazione eventualmente accumulatasi sui gabbioni. Ditte Specializzate: Specializzati vari	180 giorni
Sc-005/In-002	Intervento: Sistemazione gabbioni Sistemare i gabbioni e le reti in seguito ad eventi meteorici eccezionali e in ogni caso quando occorre. Ditte Specializzate: Specializzati vari	Quando occorre

Sistema strutturale – Su_003

- Interventi di riparazione strutturale murature - – Co-005		
CODICE	INTERVENTI	FREQUENZA
Sc-006	- Tiranti interni orizzontali e/o verticali in carbonio lenti	
Sc-006/In-001	Intervento: Interventi strutturali Le riparazioni sugli elementi strutturali si dovranno effettuare in base al tipo di anomalia riscontrata e successivamente all'analisi delle cause del difetto riscontrato. Ditte Specializzate: Specializzati vari	Quando occorre
Sc-007	- Tiranti interni verticali in carbonio precompressi	
Sc-007/In-001	Intervento: Interventi strutturali Le riparazioni sugli elementi strutturali si dovranno effettuare in base al tipo di anomalia riscontrata e successivamente all'analisi delle cause del difetto riscontrato. Ditte Specializzate: Specializzati vari	Quando occorre
Sc-008	Rinforzo superficiale con fibre FRCM nelle strutture	
Sc-008/In-001	Intervento: Interventi strutturali Le riparazioni sugli elementi strutturali si dovranno effettuare in base al tipo di anomalia riscontrata e successivamente all'analisi delle cause del difetto riscontrato. Ditte Specializzate: Specializzati vari	Quando occorre
Sc-009	Incamicatura con malta tixotropica	
Sc-009/In-001	Intervento: Interventi strutturali Le riparazioni sugli elementi strutturali si dovranno effettuare in base al tipo di anomalia riscontrata e successivamente all'analisi delle cause del difetto riscontrato. Ditte Specializzate: Specializzati vari	Quando occorre
Interventi di riparazione, miglioramento ed adeguamento – Co-006		
CODICE	INTERVENTI	FREQUENZA
Sc-010	Rinforzo superficiale con fibre FRP nelle murature	
Sc-010/In-001	Intervento: Interventi strutturali Le riparazioni sugli elementi strutturali si dovranno effettuare in base al tipo di anomalia riscontrata e successivamente all'analisi delle cause del difetto riscontrato. Ditte Specializzate: Specializzati vari	Quando occorre
Sc-011	Tiranti interni verticali in acciaio (precompressi o lenti)	
Sc-011/In-001	Intervento: Interventi strutturali Le riparazioni sugli elementi strutturali si dovranno effettuare in base al tipo di anomalia riscontrata e successivamente all'analisi delle cause del difetto riscontrato. Ditte Specializzate: Specializzati vari	Quando occorre

Solai – Co-007		
CODICE	INTERVENTI	FREQUENZA
Sc-012	Solaio in legno	
Sc-012/In-001	Intervento: Interventi strutturali L'intervento strutturale può portare ad un consolidamento con rinforzo o ad un rifacimento di parti strutturali esistenti in seguito ad un cambiamento architettonico, di destinazione o dei sovraccarichi. L'intervento strutturale può portare al rinforzo dei collegamenti del solaio con la struttura o alla sostituzione di parti usurate o rotte. Ditte Specializzate: Tecnici di livello superiore	Quando occorre
Strutture in elevazione – Co-008		
CODICE	INTERVENTI	FREQUENZA
Sc-013	Muratura di mattoni	
Sc-013/In-001	Intervento: Interventi strutturali Gli interventi riparativi dovranno effettuarsi secondo necessità e secondo del tipo di anomalia accertata. Fondamentale è la previa diagnosi, a cura di tecnici specializzati, delle cause del difetto accertato. Ditte Specializzate: Tecnici di livello superiore	Quando occorre
Sc-014	Pilastro in acciaio	
Sc-014/In-001	Intervento: Interventi strutturali Gli interventi riparativi dovranno effettuarsi secondo necessità e secondo del tipo di anomalia accertata. Fondamentale è la previa diagnosi, a cura di tecnici specializzati, delle cause del difetto accertato. Ditte Specializzate: Tecnici di livello superiore	Quando occorre
Sc-015	Trave in acciaio	
Sc-015/In-001	Intervento: Interventi strutturali Gli interventi riparativi dovranno effettuarsi secondo necessità e secondo del tipo di anomalia accertata. Fondamentale è la previa diagnosi, a cura di tecnici specializzati, delle cause del difetto accertato. Ditte Specializzate: Tecnici di livello superiore	Quando occorre
Strutture in fondazione – Co-009		
CODICE	INTERVENTI	FREQUENZA
Sc-016	Fondazioni dirette	
Sc-016/In-001	Intervento: Interventi strutturali In seguito alla comparsa di segni di cedimenti strutturali (lesioni, fessurazioni, rotture), effettuare accurati accertamenti per la diagnosi e la verifica delle strutture, da parte di tecnici qualificati, che possano individuare la causa/effetto del dissesto ed evidenziare eventuali modificazioni strutturali tali da compromettere la stabilità delle strutture, in particolare verificare la perpendicolarità del fabbricato. Procedere quindi al consolidamento delle stesse a secondo del tipo di dissesti riscontrati. Ditte Specializzate: Tecnici di livello superiore	Quando occorre

Impianto idrico e sanitari – Su_004

Impianto di smaltimento liquidi-solidi – Co-010		
CODICE	INTERVENTI	FREQUENZA
Sc-017	Tubazioni	
Sc-017/In-001	Intervento: Pulizia Pulizia dei sedimenti formati e che provocano ostruzioni diminuendo la capacità di trasporto dei liquidi. Ditte Specializzate: Idraulico	180 giorni
Sc-018	Caditoie e pozzetti	
Sc-018/In-001	Intervento: Pulizia Pulizia dei pozzetti mediante asportazione dei fanghi di deposito e lavaggio con acqua a pressione. Ditte Specializzate: Specializzati vari	360 giorni

Sc-019	Canali di gronda e pluviali	
Sc-019/In-001	Intervento: Pulizia e verifica deflusso Rimozione dei parafoglie, al fine di levare le foglie e detriti diversi, poi rimessa in opera dei parafoglie. Verifica del buon deflusso. L'intervento si rende necessario ogni volta che il livello di incrostazione lo esige. Ditte Specializzate: Lattoniere-canalista	Quando occorre
Sc-019/In-002	Intervento: Rimozione dell'esistente Rimozione dell'esistente e sostituzione del pluviale nella sua totalità. Ditte Specializzate: Lattoniere-canalista	5475 giorni
Sc-019/In-003	Intervento: Sostituzioni Sostituzione di elementi, fissaggi, parafoglie e parti della grondaia difettose. Ditte Specializzate: Lattoniere-canalista	2555 giorni

Coperture piane e a falde – Su_005

Strutture di copertura – Co-011		
CODICE	INTERVENTI	FREQUENZA
Sc-020	Struttura in legno	
Sc-020/In-001	Intervento: Interventi strutturali Riparazione locale di elementi fessurati o spaccati con bulloni passanti, briglie metalliche o morse in legno. Sostituzione di elementi di connessione metallici inefficienti o assenti. Consolidamento o rifacimento puntuale dei collegamenti con la struttura specialmente in corrispondenza degli appoggi. Riparazione della struttura in legno fortemente danneggiata (sostituzione degli elementi distrutti, esecuzione di rinforzi in legno o in metallo e degli elementi di collegamenti). Consolidamento della struttura poco solida o instabile, con l'aiuto ad esempio di una contravventura longitudinale. Rinforzo degli elementi con armature in fibre di vetro applicate sul legno con fibre sintetiche. Consolidamento di una struttura inefficiente con l'aiuto di travetti metallici. Demolizione e rifacimento di una struttura in seguito a sostituzione architettonico, di destinazione o dei sovraccarichi. Ditte Specializzate: Specializzati vari	Quando occorre
Sc-020/In-002	Intervento: Pulizia e trattamenti superficiali Pulizia locale e riparazione della protezione fungicida, insetticida e antitermiti del legno molto umido che rischia alterazioni strutturali. Rifacimento della protezione antiruggine dei pezzi metallici. Rifacimento della pitturazione di protezione del legno. Ditte Specializzate: Pittore	Quando occorre
Sc-020/In-003	Intervento: Trattamenti curativi Trattamento di alterazioni non strutturali (alterazione della colorazione) applicando un prodotto di protezione colorato o degli strati di stabilizzazione. Trattamento di alterazioni strutturali (putrefazione di origine crittogamica) con essiccamento, protezione, riparazione o sostituzione del legno gravemente degradato. Trattamento del legno attaccato dagli insetti (risanamento delle zone circostanti, sostituzione del legno attaccato e trattamento). Ditte Specializzate: Specializzati vari	Quando occorre
Sc-021	Supporto di copertura in pannelli di legno	
Sc-021/In-001	Intervento: Verifiche e interventi strutturali Verifica della solidità e della stabilità del supporto sotto i carichi propri di esercizio e le azioni climatiche. Se il supporto di copertura è molto umido, evacuare l'acqua contenuta nel legno per essiccamento, proteggere il legno per impedire che l'acqua penetri di nuovo, riparare, rinforzare o sostituire gli elementi degradati, proteggere gli elementi rifatti con un trattamento appropriato. Sostituzione con elementi identici. Ditte Specializzate: Specializzati vari	Quando occorre
Sc-021/In-002	Intervento: Verifiche e trattamenti delle superfici Verifica dell'esistenza, dell'efficacia e della continuità della protezione insetticida, fungicida e antitermiti del legno. Trattamento insetticida e fungicida. Ditte Specializzate: Specializzati vari	Quando occorre

Sc-022	Oditura secondaria in legno	
Sc-022/In-001	Intervento: Interventi strutturali Riparazione locale di elementi fessurati o spaccati con bulloni passanti, briglie metalliche o morse in legno. Sostituzione di elementi di connessione metallici inefficienti o assenti. Consolidamento o rifacimento puntuale dei collegamenti con la struttura specialmente in corrispondenza degli appoggi. Riparazione della struttura in legno fortemente danneggiata (sostituzione degli elementi distrutti, esecuzione di rinforzi in legno o in metallo e degli elementi di collegamenti). Consolidamento della struttura poco solida o instabile, con l'aiuto ad esempio di una contravventura longitudinale. Rinforzo degli elementi con armature in fibre di vetro applicate sul legno con fibre sintetiche. Consolidamento di una struttura inefficiente con l'aiuto di travetti metallici. Demolizione e rifacimento di una struttura in seguito a sostituzione architettonica, di destinazione o dei sovraccarichi. Ditte Specializzate: Specializzati vari	Quando occorre
Sc-022/In-002	Intervento: Pulizia e trattamenti superficiali Pulizia locale e riparazione della protezione fungicida, insetticida e antitermiti del legno molto umido che rischia alterazioni strutturali. Rifacimento della protezione antiruggine dei pezzi metallici. Rifacimento della pitturazione di protezione del legno. Ditte Specializzate: Pittore	Quando occorre
Sc-022/In-003	Intervento: Trattamenti curativi Trattamento di alterazioni non strutturali (alterazione della colorazione) applicando un prodotto di protezione colorato o degli strati di stabilizzazione. Trattamento di alterazioni strutturali (putrefazione di origine crittogamica) con essiccamento, protezione, riparazione o sostituzione del legno gravemente degradato. Trattamento del legno attaccato dagli insetti (risanamento delle zone circostanti, sostituzione del legno attaccato e trattamento). Ditte Specializzate: Specializzati vari	Quando occorre
Manti di copertura – Co-012		
CODICE	INTERVENTI	FREQUENZA
Sc-023	Copertura in tegole, coppi in laterizio	
Sc-023/In-001	Intervento: Controllo tenuta Controllo della tenuta degli elementi ed eventuali sistemazioni. Rifacimento dei giunti di tenuta. Ditte Specializzate: Specializzati vari	1095 giorni
Sc-023/In-002	Intervento: Pulizia Accurata pulizia della copertura con smaltimento dei detriti di qualsiasi tipo. Ditte Specializzate: Generico	360 giorni
Sc-023/In-003	Intervento: Sostituzione parziale o totale degli elementi Rimozione degli elementi, ripristino o rinnovo parziale degli strati sottostanti, sostituzione degli elementi. Riallineamento e risistemazione della corretta sovrapposizione degli elementi. Sostituzione di scossaline, converse e griglie parafoglie deteriorate. Ditte Specializzate: Specializzati vari	Quando occorre
Strati protettivi – Co-013		
CODICE	INTERVENTI	FREQUENZA
Sc-024	Strato di tenuta con membrane sintetiche	
Sc-024/In-001	Intervento: Rinnovo e sostituzione Rinnovo del manto impermeabile posto in semiaderenza, anche localmente, mediante inserimento di strati a secco o mediante colla. Rifacimento completo del manto mediante rimozione del vecchio manto se gravemente danneggiato. Ditte Specializzate: Impermeabilizzatore	5475 giorni

Scossaline ed elementi verticali – Co-014		
CODICE	INTERVENTI	FREQUENZA
Sc-025	Scossaline di copertura degli elementi del tetto	
Sc-025/In-001	Intervento: Risistemazione Rimessa in opera di scossaline sollevate o sconnesse. Ditte Specializzate: Lattoniere-canalista	Quando occorre
Sc-025/In-002	Intervento: Sostituzione Sostituzione di parti degradate. Rimozione dell'esistente, rifacimento del supporto e cambiamento della scossalina nella sua totalità Ditte Specializzate: Lattoniere-canalista	Quando occorre
Sc-025/In-003	Intervento: Verifica fissaggio Verifica fissaggio delle scossaline metalliche ed eventuale fissaggio. Revisione e rifacimento di saldature, fissaggi e parti difettose. Ditte Specializzate: Lattoniere-canalista	Quando occorre

Sistemi di chiusura – Su_006

Pareti esterne – Co-015		
CODICE	INTERVENTI	FREQUENZA
Sc-026	Muratura in pietra di cava non intonacata	
Sc-026/In-001	Intervento: Pulizia facciata Pulizia della facciata. Ripresa puntuale dei giunti Ditte Specializzate: Muratore	Quando occorre
Sc-026/In-002	Intervento: Riparazione modanatura Riparazione con malta di calce, e con l'aiuto di chiodi e fili di ottone, degli elementi di modanatura rotti. Ditte Specializzate: Muratore	Quando occorre
Sc-026/In-003	Intervento: Sostituzione di blocchi Sostituzione degli elementi totalmente usurati o distrutti con blocchi di pietra identici. Ditte Specializzate: Muratore	Quando occorre
Sc-026/In-004	Intervento: Sostituzione di muri La sostituzione di muri portanti non è da prendere in considerazione, se non nel caso di grave danneggiamento. Rifacimento di muro esistente. Ditte Specializzate: Muratore	Quando occorre
Sc-027	Muratura in mattoni	
Sc-027/In-001	Intervento: Pulitura Pulitura della facciata sotto pressione, poi spazzolatura. Ditte Specializzate: Muratore	Quando occorre
Sc-027/In-002	Intervento: Ripresa corsi Ripresa puntuale dei corsi di malta ed eventuale listellatura. Ditte Specializzate: Muratore	Quando occorre
Sc-027/In-003	Intervento: Sostituzione di mattoni Sostituzione dei mattoni rotti o mancanti. Rifacimento totale dei giunti. Ditte Specializzate: Muratore	Quando occorre
Sc-027/In-004	Intervento: Sostituzione di muri La sostituzione di muri portanti non è da prendere in considerazione, se non nel caso di grave danneggiamento. Rifacimento di muro esistente. Ditte Specializzate: Muratore	Quando occorre

Sistemazioni esterne – Su_007

Elementi di chiusura – Co-016		
CODICE	INTERVENTI	FREQUENZA
Sc-028	Cancelli e barriere	
Sc-028/In-001	Intervento: Pulizia sistemi manovra Pulizia ed ingrassaggio-grafitaggio dei sistemi di manovra (cerniere, guide, superfici di scorrimento) con prodotti idonei e non residuosi. Ditte Specializzate: Specializzati vari	30 giorni
Sc-028/In-002	Intervento: Rifacimento protezione Rifacimento delle protezioni e delle coloriture con eliminazione dei vecchi strati, pulizia delle superfici ed applicazioni di prodotti idonei (anticorrosivi, protettivi) al tipo di materiale ed alle condizioni ambientali. Ditte Specializzate: Specializzati vari	Quando occorre
Sc-028/In-003	Intervento: Sistemazione automatismi a distanza Sostituzione delle batterie di alimentazione nei telecomandi. Pulizia schermi barriere fotoelettriche (proiettori e ricevitori). Sostituzione di parti ed automatismi usurati e/o difettosi. Ditte Specializzate: Specializzati vari	Quando occorre
Sc-028/In-004	Intervento: Sostituzione parti usurate Sostituzione degli elementi a vista di cancelli e barriere e di parti meccaniche ed organi di manovra usurati e/o rotti con altri analoghi e con uguali caratteristiche. Ditte Specializzate: Specializzati vari	Quando occorre

Indice dei Sub Sistemi

Rifiniture edili	2
Opere di ingegneria geotecnica	3
Sistema strutturale	3
Impianto idrico e sanitari	4
Coperture piane e a falde	5
Sistemi di chiusura	7
Sistemazioni esterne	8

COMUNE DI PALERMO

Settore Centro Storico

PIANO DI MANUTENZIONE

PROGRAMMA DI MANUTENZIONE

SOTTOPROGRAMMA DELLE PRESTAZIONI

(Articolo 38 D.P.R. 207/2010)

DESCRIZIONE:

INTEREVENTI URGENTI PER LA MESSA IN SICUREZZA ED IL MIGLIORAMENTO STATICO DEL COMPLESSO MONUMENTALE DELLO SPASIMO

COMMITTENTE:

Settore Centro Storico del Comune di Palermo

IL TECNICO:

Arch. Cacciatore Lorella, Ing. Di Marzo Giuseppe

Studio Tecnico: AR/IN Studio Tecnico Associato

Intereventi urgenti per la messa in sicurezza ed il miglioramento statico del complesso monumentale dello Spasimo

Classe Requisito

Acustici

Rifiniture edili - Su_001			
CODICE	INTERVENTI	CONTROLLO	FREQUENZA
Co-001	Rivestimenti interni		
Co-001/Re-006	<p>Requisito: Isolamento acustico</p> <p><i>I rivestimenti dovranno fornire una adeguata resistenza al passaggio dei rumori.</i></p> <p>Livello minimo per la prestazione: Sono ammesse soltanto chiusure in grado di assicurare un valore di $R_w \geq 40$ dB come da tabella.</p> <p>TABELLA A - CLASSIFICAZIONE DEGLI AMBIENTI ABITATIVI (art.2)</p> <ul style="list-style-type: none"> - categoria A: edifici adibiti a residenza o assimilabili; - categoria B: edifici adibiti ad uffici e assimilabili; - categoria C: edifici adibiti ad alberghi, pensioni ed attività assimilabili; - categoria D: edifici adibiti ad ospedali, cliniche, case di cura e assimilabili; - categoria E: edifici adibiti ad attività scolastiche a tutti i livelli e assimilabili; - categoria F: edifici adibiti ad attività ricreative o di culto o assimilabili; - categoria G: edifici adibiti ad attività commerciali o assimilabili. <p>TABELLA B - REQUISITI ACUSTICI PASSIVI DEGLI EDIFICI, DEI LORO COMPONENTI E DEGLI IMPIANTI TECNOLOGICI</p> <p>CATEGORIA DI CUI ALLA "Tabella A": D;</p> <p>Parametri: $R_w(*)=55$; $D_{2m,nT,w}=45$; $L_{nw}=58$; $L_{ASmax}=35$; $L_{Aeq}=25$.</p> <p>CATEGORIA DI CUI ALLA "Tabella A": A,C;</p> <p>Parametri: $R_w(*)=50$; $D_{2m,nT,w}=40$; $L_{nw}=63$; $L_{ASmax}=35$; $L_{Aeq}=35$.</p> <p>CATEGORIA DI CUI ALLA "Tabella A": E;</p> <p>Parametri: $R_w(*)=50$; $D_{2m,nT,w}=48$; $L_{nw}=58$; $L_{ASmax}=35$; $L_{Aeq}=25$.</p> <p>CATEGORIA DI CUI ALLA "Tabella A": B,F,G;</p> <p>Parametri: $R_w(*)=50$; $D_{2m,nT,w}=42$; $L_{nw}=55$; $L_{ASmax}=35$; $L_{Aeq}=35$.</p> <p>(*) Valori di R_w riferiti a elementi di separazione tra due distinte unità immobiliari.</p> <p>Normativa: -Legge Quadro 26.10.1995 n.447; -Legge 16.3.1998; -D.P.C.M. 1.3.1991; -D.P.C.M. 14.11.1997; -D.P.C.M. 5.12.1997; -D.M. 18.12.1975 (Norme tecniche aggiornate relative all'edilizia scolastica, ivi compresi gli indici minimi di funzionalità didattica, edilizia ed urbanistica da osservarsi nella esecuzione di opere di edilizia scolastica; -Decreto 29.11.2000; -C.M. LL.PP. 30.4.1966 n.1769 (Criteri di valutazione e collaudo dei requisiti acustici nelle costruzioni edilizie); -Linee Guide Regionali; -Regolamenti edilizi comunali; -UNI 8012; -UNI 8290-2; -UNI EN ISO 140-1; -UNI EN ISO 140-3; -UNI EN ISO 140-4; -UNI EN ISO 140-6; -UNI EN ISO 140-7; -UNI EN ISO 140-8; -UNI EN ISO 717-1.</p>		

Coperture piane e a falde - Su_005			
CODICE	INTERVENTI	CONTROLLO	FREQUENZA
Co-013	Strati protettivi		
Co-013/Re-034	<p>Requisito: Resistenza meccanica per strato di protezione</p> <p><i>Gli strati di protezione della copertura devono garantire una resistenza meccanica rispetto alle condizioni di carico (carichi concentrati e distribuiti) di progetto in modo da garantire la stabilità e la stabilità degli strati costituenti. Inoltre vanno considerate le caratteristiche e la densità dello strato di supporto che dovranno essere adeguate alle sollecitazioni e alla resistenza degli elementi di tenuta.</i></p> <p>Livello minimo per la prestazione: In particolare si rimanda alle seguenti norme:</p> <ul style="list-style-type: none"> - UNI 5654 01/10/65 Impermeabilizzazione delle coperture. Asfalti colati. Caratteristiche e prelievo dei campioni; - UNI 5655 01/10/65 Impermeabilizzazione delle coperture. Asfalti colati. Determinazione del punto di rammollimento con il metodo palla-anello; - UNI 5655 FA 192-87 01/05/87 Foglio di aggiornamento n.1 alla UNI 5655 (ott. 1965). Impermeabilizzazione delle coperture. Asfalti colati. Determinazione del punto di rammollimento con il metodo palla- anello; - UNI 5656 01/10/65 Impermeabilizzazione delle coperture. Asfalti colati. Determinazione dello scorrimento su piano inclinato; - UNI 5656 FA 193-87 01/05/87 Foglio di aggiornamento n.1 alla UNI 5656 (ott. 1965). Impermeabilizzazione delle coperture. Asfalti colati. Determinazione dello scorrimento su piano inclinato; - UNI 5660 01/10/65 Impermeabilizzazione delle coperture. Malte asfaltiche. Caratteristiche e prelievo dei campioni; - UNI 5660 FA 227-87 01/05/87 Foglio di aggiornamento n.1 alla UNI 5660 (ott. 1965). Impermeabilizzazione delle coperture. Malte asfaltiche. Caratteristiche e prelievo dei campioni; - UNI 5661 01/10/65 Impermeabilizzazione delle coperture. Malte asfaltiche. Determinazione del punto di rammollimento con il metodo palla-anello; - UNI 5661 FA 228-87 01/05/87 Foglio di aggiornamento n. 1 alla UNI 5661 (ott. 1965). Impermeabilizzazione delle coperture. Malte asfaltiche. Determinazione del punto di rammollimento con il metodo palla- anello; - UNI 5662 01/10/65 Impermeabilizzazione delle coperture. Malte asfaltiche. Determinazione dello scorrimento su piano inclinato; - UNI 5662 FA 229-87 01/05/87 Foglio di aggiornamento n.1 alla UNI 5662 (ott. 1965). Impermeabilizzazione delle coperture. Malte asfaltiche. Determinazione dello scorrimento su piano inclinato; - UNI 5663 01/10/65 Impermeabilizzazione delle coperture. Malte asfaltiche. Determinazione della fragilità (punto di rottura); - UNI 5663 FA 230-87 01/05/87 Foglio di aggiornamento n. 1 alla UNI 5663 (ott. 1965). Impermeabilizzazione delle coperture. Malte asfaltiche. Determinazione della fragilità (punto di rottura). <p>Normativa: -UNI 5654; -UNI 5655; -UNI 5655 FA 192-87; -UNI 5656; -UNI 5656 FA 193-87; -UNI 5660; -UNI 5660 FA 227-87; -UNI 5661; -UNI 5661 FA 228-87; -UNI 5662; -UNI 5662 FA 229-87; -UNI 5663; -UNI 5663 FA 230-87; -UNI 8290-2.</p>		
Co-011	Strutture di copertura		
Co-011/Re-004	<p>Requisito: Contenimento della regolarità geometrica</p> <p><i>La copertura deve avere gli strati superficiali in vista privi di difetti geometrici che possono compromettere l'aspetto e la funzionalità.</i></p> <p>Livello minimo per la prestazione: In particolare per i prodotti costituenti lo strato di tenuta con membrane si fa riferimento alle specifiche previste dalle norme UNI relative alle caratteristiche dimensionali (lunghezza, larghezza, spessore, ecc.):</p> <ul style="list-style-type: none"> - UNI 8202-2 30/09/81 Edilizia. Membrane per impermeabilizzazione. Esame dell'aspetto e della confezione; - UNI 8202-3 31/07/88 Edilizia. Membrane per impermeabilizzazione. Determinazione della lunghezza; - UNI 8202-4 31/07/88 Edilizia. Membrane per impermeabilizzazione. Determinazione della larghezza; - UNI 8202-5 30/09/81 Edilizia. Membrane per impermeabilizzazione. Determinazione dell'ortometria; - UNI 8202-6 01/11/88 Edilizia. Membrane per impermeabilizzazione. Determinazione dello spessore; - UNI 8202-6 FA 1-89 01/09/89 Membrane per impermeabilizzazione. Determinazione dello spessore; - UNI 8202-7 30/09/81 Edilizia. Membrane per impermeabilizzazione. Determinazione della massa areica; <p>Normativa: -UNI 8202-2; -UNI 8202-3; -UNI 8202-4; -UNI 8202-5; -UNI 8202-6; -UNI 8202-6 FA 1-89; -UNI 8202-7.</p>		

Sistemi di chiusura - Su_006

CODICE	INTERVENTI	CONTROLLO	FREQUENZA
Co-015	Pareti esterne		
Co-015/Re-006	<p>Requisito: Isolamento acustico</p> <p><i>Le pareti debbono proteggere gli ambienti interni dai rumori provenienti dall'esterno dell'edificio. La tipologia dei rumori può essere del tipo "aerei" (se trasmessi tramite l'aria in vibrazione) oppure "d'impatto" (se trasmessi attraverso un solido). Il livello di isolamento richiesto varia in funzione della tipologia e del tipo di attività svolta e in funzione della classe di destinazione d'uso del territorio.</i></p> <p>Livello minimo per la prestazione: Sono ammesse soltanto chiusure in grado di assicurare un valore di $R_w \geq 40$ dB come da tabella.</p> <p>TABELLA A - CLASSIFICAZIONE DEGLI AMBIENTI ABITATIVI (art.2)</p> <ul style="list-style-type: none"> - categoria A: edifici adibiti a residenza o assimilabili; - categoria B: edifici adibiti ad uffici e assimilabili; - categoria C: edifici adibiti ad alberghi, pensioni ed attività assimilabili; - categoria D: edifici adibiti ad ospedali, cliniche, case di cura e assimilabili; - categoria E: edifici adibiti ad attività scolastiche a tutti i livelli e assimilabili; - categoria F: edifici adibiti ad attività ricreative o di culto o assimilabili; - categoria G: edifici adibiti ad attività commerciali o assimilabili. <p>TABELLA B - REQUISITI ACUSTICI PASSIVI DEGLI EDIFICI, DEI LORO COMPONENTI E DEGLI IMPIANTI TECNOLOGICI</p> <p>CATEGORIA DI CUI ALLA "Tabella A": D; Parametri: $R_w(*)=55$; $D_{2m,nT,w}=45$; $L_{nw}=58$; $L_{ASmax}=35$; $L_{Aeq}=25$.</p> <p>CATEGORIA DI CUI ALLA "Tabella A": A,C; Parametri: $R_w(*)=50$; $D_{2m,nT,w}=40$; $L_{nw}=63$; $L_{ASmax}=35$; $L_{Aeq}=35$.</p> <p>CATEGORIA DI CUI ALLA "Tabella A": E; Parametri: $R_w(*)=50$; $D_{2m,nT,w}=48$; $L_{nw}=58$; $L_{ASmax}=35$; $L_{Aeq}=25$.</p> <p>CATEGORIA DI CUI ALLA "Tabella A": B,F,G; Parametri: $R_w(*)=50$; $D_{2m,nT,w}=42$; $L_{nw}=55$; $L_{ASmax}=35$; $L_{Aeq}=35$.</p> <p>(*) Valori di R_w riferiti a elementi di separazione tra due distinte unità immobiliari.</p> <p>Normativa: -Legge Quadro n.447 26.10.1995; -Legge 16.3.1998; -D.P.C.M. 1.3.1991; -D.P.C.M. 14.11.1997; -D.P.C.M. 5.12.1997; -D.M. 18.12.1975 (Norme tecniche aggiornate relative all'edilizia scolastica, ivi compresi gli indici minimi di funzionalità didattica, edilizia ed urbanistica da osservarsi nella esecuzione di opere di edilizia scolastica); -Decreto 29.11.2000; -C.M. LL.PP. 30.4.1966 n.1769 (Criteri di valutazione e collaudo dei requisiti acustici nelle costruzioni edilizie); -Linee Guide Regionali; -Regolamenti edilizi comunali; -UNI 8290-2; -UNI EN ISO 140-1; -UNI EN ISO 140-3; -UNI EN ISO 140-4; -UNI EN ISO 140-6; -UNI EN ISO 140-7; -UNI EN ISO 140-8; -UNI EN ISO 717-1.</p>		

Sistema strutturale - Su_003

CODICE	INTERVENTI	CONTROLLO	FREQUENZA
Co-007	Solai		
Co-007/Re-004	<p>Requisito: Isolamento acustico dai rumori aerei</p> <p><i>E' l'attitudine a determinare un isolamento acustico dai rumori aerei tra due elementi spaziali sovrapposti.</i></p> <p>Livello minimo per la prestazione: E' possibile assegnare ad un certo solaio finito il requisito di isolamento acustico dai rumori aerei attraverso l'indice di valutazione del potere fonoisolante calcolato di volta in volta in laboratorio.</p> <p>Normativa: D.M.14/01/2008 "Norme Tecniche per le Costruzioni".</p>		
Co-007/Re-005	<p>Requisito: Isolamento acustico dai rumori d'urto</p> <p><i>E' l'attitudine a determinare un isolamento acustico dai rumori impattivi o d'urto dei solai.</i></p> <p>Livello minimo per la prestazione: E' possibile assegnare ad un certo solaio finito il requisito di isolamento acustico dai rumori impattivi o d'urto attraverso l'indice del livello di rumore di calpestio (L_{nw}) calcolato di volta in volta in laboratorio. Esiste un indice sintetico (indice di attenuazione del livello di rumore di calpestio normalizzato delta L_w) espresso dall'attenuazione ottenuta in corrispondenza della frequenza di 500 Hz.</p> <p>Normativa: D.M.14/01/2008 "Norme Tecniche per le Costruzioni".</p>		

Classe Requisito

Controllabilità dello stato

Coperture piane e a falde - Su_005			
CODICE	INTERVENTI	CONTROLLO	FREQUENZA
Co-014	Scossaline ed elementi verticali		
Co-014/Re-013	<p>Requisito: Regolarità delle finiture</p> <p><i>Le scossaline devono essere realizzati nel rispetto della regola d'arte ed essere privi di difetti superficiali.</i></p> <p>Livello minimo per la prestazione: Le estremità dei canali di gronda devono essere tagliate in modo netto e perpendicolare rispetto all'asse del profilo. I canali di gronda devono essere definiti dalla larghezza di apertura superiore. Per il calcolo della capacità di flusso occorrono:</p> <ul style="list-style-type: none"> - la superficie utile della sezione del canale di gronda deve essere dichiarata dal fabbricante e deve essere marcata sul canale di gronda oppure riportata nei documenti commerciali; - la lunghezza commerciale di un canale di gronda che deve avere una tolleranza positiva quando misurata a 20 °C. <p>Normativa: -UNI EN 607; -UNI EN 612; -UNI EN 638; -UNI EN 727; -UNI EN 1462.</p>		
Sc-025/Cn-001	<p>Controllo: Controllo dello stato</p> <p>Ispezione delle scossaline dopo un fenomeno meteorologico eccezionale (pioggia violenta, vento, grandine, tempesta, etc.) per controllarne la regolare disposizione. Controllare gli elementi di fissaggio ed eventuali connessioni.</p>	Controllo a vista	180 giorni

Classe Requisito

Di stabilità

Rifiniture edili - Su_001			
CODICE	INTERVENTI	CONTROLLO	FREQUENZA
Co-001	Rivestimenti interni		
Co-001/Re-016	<p>Requisito: Resistenza agli urti</p> <p><i>I rivestimenti unitamente alle pareti dovranno essere in grado di sopportare urti (definiti dall'energia cinetica di urti-tipo o convenzionali di corpi duri, come di oggetti scagliati, o molli, come il peso di un corpo che cade) che non debbono compromettere la stabilità della parete, né provocare il distacco di elementi o frammenti pericolosi a carico degli utenti.</i></p> <p>Livello minimo per la prestazione: I rivestimenti unitamente alle pareti dovranno resistere all'azione di urti sulla faccia esterna ed interna, prodotti secondo le modalità riportate di seguito che corrispondono a quelle previste dalla norma UNI 9269 P:</p> <p>TIPO DI PROVA: Urto con corpo duro;</p> <p>Massa del corpo [Kg] = 0.5;</p> <p>Energia d'urto applicata [J] = 3;</p> <p>Note: - ;</p> <p>TIPO DI PROVA: Urto con corpo molle di grandi dimensioni;</p> <p>Massa del corpo [Kg] = 50;</p> <p>Energia d'urto applicata [J] = 300;</p> <p>Note: Non necessario, per la faccia esterna, oltre il piano terra;</p> <p>TIPO DI PROVA: Urto con corpo molle di piccole dimensioni;</p> <p>Massa del corpo [Kg] = 3;</p> <p>Energia d'urto applicata [J] = 60 - 10 - 30;</p> <p>Note: Superficie esterna, al piano terra.</p> <p>Normativa: -UNI 7959; -UNI 8012; -UNI 8201; -UNI 8290-2; -UNI 9269 P; -UNI ISO 7892.</p>		
Co-001/Re-017	<p>Requisito: Resistenza ai carichi sospesi</p> <p><i>I rivestimenti unitamente alle pareti debbono essere in grado di sopportare il peso di carichi appesi minori (ad esempio quadri, insegne, ecc.) o altri di maggiore entità (mensole, arredi, ecc.)</i></p>		
	<p>Livello minimo per la prestazione: I rivestimenti unitamente alle pareti devono essere in grado di garantire la stabilità sotto l'azione di carichi sospesi, in</p>		

	<p>particolare se sottoposte a:</p> <ul style="list-style-type: none"> - carico eccentrico di almeno 5 N, applicato a 30 cm dalla superficie tramite una mensola; - sforzi di strappo, fino a valori di 100 N, del fissaggio per effetto della trazione eseguita perpendicolare alla superficie della parete; - sforzi verticali di flessione del sistema di fissaggio fino a valori di 400 N. <p>Normativa: UNI 8012; -UNI 8290-2; -UNI 8326; -UNI 10879.</p>		
Co-001/Re-020	<p>Requisito: Resistenza meccanica</p> <p><i>I rivestimenti unitamente alle pareti dovranno limitare la manifestazione di eventuali rotture, o deformazioni rilevanti, causate dall'azione di possibili sollecitazioni.</i></p> <p>Livello minimo per la prestazione: Per una analisi più approfondita dei livelli minimi rispetto ai vari componenti e materiali costituenti i rivestimenti si rimanda alle prescrizioni di legge e di normative vigenti in materia.</p> <p>Normativa: D.M.14/01/2008 "Norme Tecniche per le Costruzioni".</p>		

Sistema strutturale - Su_003

CODICE	INTERVENTI	CONTROLLO	FREQUENZA
Co-008	Strutture in elevazione		
Co-008/Re-014	<p>Requisito: Resistenza al vento</p> <p><i>Le strutture di elevazione debbono resistere alle azioni e depressioni del vento tale da non compromettere la stabilità e la funzionalità degli elementi che le costituiscono.</i></p> <p>Livello minimo per la prestazione: I valori minimi variano in funzione del tipo di struttura in riferimento ai seguenti parametri dettati dal D.M.14/01/2008</p> <p>Normativa: D.M.14/01/2008 "Norme Tecniche per le Costruzioni".</p>		
Co-008/Re-017	<p>Requisito: Resistenza meccanica</p> <p><i>Le strutture in elevazione dovranno essere in grado di contrastare le eventuali manifestazioni di deformazioni e cedimenti rilevanti dovuti all'azione di determinate sollecitazioni (carichi, forze sismiche, ecc.).</i></p> <p>Livello minimo per la prestazione: Per i livelli minimi si rimanda alle prescrizioni di legge e di normative vigenti in materia.</p> <p>Normativa: D.M.14/01/2008 "Norme Tecniche per le Costruzioni".</p>		
Sc-013/Cn-001	<p>Controllo: Controllo periodico</p> <p>Ispezione visiva dello stato delle superfici degli elementi strutturali in mattoni individuando la presenza di eventuali anomalie come fessurazioni, cavillatura, scheggiature, scaglionatura, disgregazione, distacchi.</p> <p>Verifica di eventuali processi di degrado della muratura, dei giunti e delle sigillature.</p>	Controllo a vista	360 giorni
Sc-014/Cn-001	<p>Controllo: Controllo periodico</p> <p>Ispezione visiva dello stato dell'elemento strutturale metallico con identificazione e rilievo delle anomalie quali ruggine, rimozione protezione antincendio etc.</p> <p>Ricerca della causa del degrado e controllo della qualità dell'acciaio. Analisi dell'opportunità di ricorrere ad uno specialista.</p>	Controllo a vista	360 giorni
Sc-015/Cn-001	<p>Controllo: Controllo periodico</p> <p>Ispezione visiva dello stato dell'elemento strutturale metallico con identificazione e rilievo delle anomalie quali ruggine, rimozione protezione antincendio etc.</p> <p>Ricerca della causa del degrado e controllo della qualità dell'acciaio. Analisi dell'opportunità di ricorrere ad uno specialista.</p>	Controllo a vista	360 giorni
Co-009	Strutture in fondazione		
Co-009/Re-017	<p>Requisito: Resistenza meccanica</p> <p><i>Le strutture in sottosuolo dovranno essere in grado di contrastare le eventuali manifestazioni di deformazioni e cedimenti rilevanti dovuti all'azione di determinate sollecitazioni (carichi, forze sismiche, ecc.).</i></p> <p>Livello minimo per la prestazione: Per i livelli minimi si rimanda alle prescrizioni di legge e di normative vigenti in materia.</p> <p>Normativa: D.M.14/01/2008 "Norme Tecniche per le Costruzioni".</p>		
Sc-016/Cn-001	<p>Controllo: Controllo periodico</p> <p>Le anomalie più frequenti a carico delle fondazioni si manifestano generalmente attraverso fenomeni visibili a livello delle strutture di elevazione. Bisogna controllare periodicamente l'integrità delle pareti e dei pilastri verificando l'assenza di eventuali lesioni e/o fessurazioni. Controllare eventuali smottamenti del terreno circostante alla struttura che possano essere indicatori di cedimenti strutturali. Effettuare verifiche e controlli approfonditi particolarmente in corrispondenza di manifestazioni a calamità naturali (sisma, nubifragi, ecc.).</p>	Controllo a vista	360 giorni

Rifiniture edili - Su_001			
CODICE	INTERVENTI	CONTROLLO	FREQUENZA
Co-002	Pavimentazioni interne		
Co-002/Re-021	<p>Requisito: Resistenza meccanica pavimentazioni</p> <p><i>Le pavimentazioni devono contrastare in modo efficace la manifestazione di eventuali rotture, o deformazioni rilevanti, causate dall'azione di possibili sollecitazioni.</i></p> <p>Livello minimo per la prestazione: - Nel caso dell'azione di una sedia con ruote si sottopone un'area di rivestimento resiliente, con più giunzioni saldate, al movimento simulato di una sedia con ruote con movimenti epicicloidali in direzioni diverse. Dalla prova si rilevano i danni riportati dal provino (UNI EN 425);</p> <p>- Nel caso di un'azione di lacerazione, un provino viene incollato tra due piastre tale da ottenere una sovrapposizione di 2000 mm^2 corrispondente alla superficie di lacerazione. Sottoposto a trazione il provino sarà strappato parallelamente alla superficie delle piastre (UNI EN 432);</p> <p>- Nel caso dell'azione di un carico statico, un provino viene prima misurato nello spessore e successivamente sottoposto più volte a un carico statico (UNI EN 433);</p> <p>Normativa: -UNI 7998; -UNI 7999; -UNI 8380; -UNI 8381; -UNI EN 425; -UNI EN 432; -UNI EN 433; -UNI EN 685; -UNI EN 12466.</p>		
Sc-003/Cn-001	<p>Controllo: Controllo generale dello stato</p> <p>Verifica del grado di usura o di brillantezza delle superfici. Rilevazione della presenza di macchie e sporco irreversibile. Rilevazione di efflorescenze, di abrasioni e graffi. Verifica dello stato di conservazione della superficie, Rilievo delle variazioni cromatiche, delle fessurazioni, delle spaccature e frantumazioni, della planarità generale</p>	Controllo a vista	360 giorni
Coperture piane e a falde - Su_005			
CODICE	INTERVENTI	CONTROLLO	FREQUENZA
Co-014	Scossaline ed elementi verticali		
Co-014/Re-033	<p>Requisito: Resistenza meccanica</p> <p><i>Le scossaline della copertura dovranno garantire una resistenza meccanica rispetto alle condizioni d'uso.</i></p> <p>Livello minimo per la prestazione: Per i livelli minimi si prendono in considerazione le seguenti norme:</p> <ul style="list-style-type: none"> - UNI 8088 Lavori inerenti le coperture dei fabbricati - Criteri per la sicurezza; - UNI 9183 Edilizia - Sistemi di scarico delle acque usate - Criteri di progettazione, collaudo e gestione; - UNI 10724 Coperture - Sistemi di raccolta e smaltimento delle acque meteoriche - Istruzioni per la progettazione e l'esecuzione con elementi discontinui; - UNI EN 607 Canali di gronda e relativi accessori di PVC non plastificato. Definizioni, requisiti e prove; - UNI EN 612 Canali di gronda e pluviali di lamiera metallica. Definizioni, classificazioni e requisiti; - UNI EN 1329-1 Sistemi di tubazioni di materia plastica per scarichi (a bassa ed alta temperatura) all'interno dei fabbricati - Policloruro di vinile non plastificato (PVC-U) - Specifiche per tubi, raccordi e per il sistema; - UNI EN 1462 Supporti per canali di gronda - Requisiti e prove; - UNI EN 10169-2 Prodotti piani di acciaio rivestiti con materiale organico (nastri rivestiti) - Prodotti per edilizia per applicazioni esterne. <p>Normativa: -UNI 8088; -UNI 8089; -UNI 8178; -UNI 8290-2; -UNI 8627; -UNI 9183; -UNI 10724; -UNI EN 607; -UNI EN 612; -UNI EN 1329-1; -UNI EN 1462; -UNI EN 10169-2.</p>		
Sc-025/Cn-001	<p>Controllo: Controllo dello stato</p> <p>Ispezione delle scossaline dopo un fenomeno meteorologico eccezionale (pioggia violenta, vento, grandine, tempesta, etc.) per controllarne la regolare disposizione. Controllare gli elementi di fissaggio ed eventuali connessioni.</p>	Controllo a vista	180 giorni

Sistemazioni esterne - Su_007			
CODICE	INTERVENTI	CONTROLLO	FREQUENZA
Co-016	Elementi di chiusura		
Co-016/Re-002	<p>Requisito: Protezione dalle cadute</p> <p><i>Gli elementi costituenti i balconi, logge e passerelle devono assicurare le condizioni di sicurezza contro la caduta di cose e persone nel vuoto nel rispetto delle norme sulla sicurezza.</i></p> <p>Livello minimo per la prestazione: In particolare gli elementi di protezione esterna prospicienti dislivelli superiori a 1 m devono avere altezza dal piano pedonabile non inferiore a 1 m onde evitare la caduta di cose e persone nel vuoto. Nel caso di parapetti con alla base un gradino che permetta l'appoggio del piede, l'altezza del parapetto al di sopra del gradino non deve essere inferiore a 90 cm. Per i parapetti o ringhiere realizzati con dei vuoti questi non devono permettere l'attraversabilità di una sfera del diametro di 10 cm e deve essere previsto un cordolo di almeno 10 cm di altezza.</p> <p>Normativa: -Legge 11.2.1994 n.109; -D.P.R. 27.4.1978 n.384; -D.P.R. 13.8.1998 n.418; -D.M. 18.12.1975; -D.M. 2.7.1981; -D.M. 16.5.1987 n.246; -D.M. 14.6.1989 n.236; -D.M. 26.8.1992; -D.M. 30.11.1993; -D.M. 16.1.1996; -D.Lgs. 19.9.1994 n.626; -D.Lgs. 14.8.1996 n.494; -UNI 353/1; -UNI 7310; -UNI 7744; -UNI 8199; -UNI 8272/11; -UNI 8686/5; -UNI HD 1000; -UNI 10803; -UNI 10804; -UNI 10810; -UNI 10811; -UNI 10812; -UNI 10949.</p>		
Co-016/Re-007	<p>Requisito: Resistenza meccanica</p> <p><i>Gli elementi strutturali costituenti i balconi, logge e passerelle devono contrastare in modo efficace le manifestazioni di eventuali rotture, o deformazioni rilevanti, causate dall'azione di possibili sollecitazioni.</i></p> <p>Livello minimo per la prestazione: In particolare per gli elementi delle partizioni esterne orizzontali, verticali e inclinate per assolvere alla funzione strutturale, le caratteristiche devono corrispondere a quelle prescritte dalle leggi e normative vigenti e, in modo particolare per gli elementi di separazione e protezione esterna devono resistere ad una spinta orizzontale sul corrimano pari a 1,2 kN/m per i parapetti di edifici pubblici, e 0,80 kN/m per quelli destinati a edifici privati.</p> <p>Normativa: D.M.14/01/2008 "Norme Tecniche per le Costruzioni".</p>		
Rifiniture edili - Su_001			
CODICE	INTERVENTI	CONTROLLO	FREQUENZA
Co-003	Pareti interne		
Co-003/Re-016	<p>Requisito: Resistenza agli urti</p> <p><i>Le pareti debbono essere in grado di sopportare urti (definiti dall'energia cinetica di urti-tipo o convenzionali di corpi duri, come di oggetti scagliati, o molli, come il peso di un corpo che cade) che non debbono compromettere la stabilità della parete, né provocare il distacco di elementi o frammenti pericolosi a carico degli utenti.</i></p> <p>Livello minimo per la prestazione: Le pareti devono resistere all'azione di urti sulla faccia interna, prodotti secondo le modalità riportate di seguito che corrispondono a quelle previste dalla norma UNI 9269 P:</p> <p>TIPO DI PROVA: Urto con corpo duro; Massa del corpo [Kg] = 0.5; Energia d'urto applicata [J] = 3; Note: - ;</p> <p>TIPO DI PROVA: Urto con corpo molle di grandi dimensioni; Massa del corpo [Kg] = 50; Energia d'urto applicata [J] = 300; Note: Non necessario, per la faccia esterna, oltre il piano terra;</p> <p>TIPO DI PROVA: Urto con corpo molle di piccole dimensioni; Massa del corpo [Kg] = 3; Energia d'urto applicata [J] = 60 - 10 - 30; Note: Superficie esterna, al piano terra.</p> <p>Normativa: -UNI 7959; -UNI 8290-2; -UNI 8201; -UNI 9269 P; -UNI 10880; -UNI ISO 7892.</p>		
Sc-004/Cn-001	<p>Controllo: Controllo dello stato</p> <p>Controllo a vista e verifica della presenza di eventuali anomalie (distacchi, rotture, rigonfiamenti, ecc..)</p>	Controllo a vista	360 giorni
Co-003/Re-020	<p>Requisito: Resistenza meccanica</p>		

	<i>Le pareti debbono contrastare in modo efficace la manifestazione di eventuali rotture, o deformazioni rilevanti, causate dall'azione di possibili sollecitazioni.</i>		
	Livello minimo per la prestazione: Per una analisi più approfondita dei livelli minimi rispetto ai vari componenti e materiali costituenti le pareti perimetrali si rimanda comunque alle prescrizioni di legge e di normative vigenti in materia. Normativa: D.M.14/01/2008 "Norme Tecniche per le Costruzioni".		

Opere di ingegneria geotecnica - Su_002

CODICE	INTERVENTI	CONTROLLO	FREQUENZA
Co-004	Opere di ingegneria naturalistica		
Co-004/Re-002	Requisito: Resistenza alla trazione <i>Gli elementi utilizzati per realizzare opere di ingegneria naturalistica devono garantire resistenza ad eventuali fenomeni di trazione.</i> Livello minimo per la prestazione: Devono essere garantiti i valori previsti in sede di progetto. Normativa: -UNI 10218; -UNI EN 10223; -UNI EN 10244-1; -UNI EN 10244-2.		
Sc-005/Cn-001	Controllo: Controllo dello stato Verificare la stabilità dei gabbioni controllando che le reti siano efficienti e che non causino la fuoriuscita dei conci di pietra.	Ispezione	7 giorni

Coperture piane e a falde - Su_005

CODICE	INTERVENTI	CONTROLLO	FREQUENZA
Co-011	Strutture di copertura		
Co-011/Re-028	Requisito: Resistenza al vento <i>La copertura deve resistere alle azioni e depressioni del vento tale da non compromettere la stabilità e la funzionalità degli strati che la costituiscono.</i> Livello minimo per la prestazione: I livelli minimi variano in funzione degli elementi impiegati per i quali si rinvia alla normativa vigente. Normativa: D.M.14/01/2008 "Norme Tecniche per le Costruzioni".		
Co-011/Re-032	Requisito: Resistenza meccanica <i>La copertura deve garantire una resistenza meccanica rispetto alle condizioni di carico (carichi concentrati e distribuiti) di progetto in modo da garantire la stabilità e la stabilità degli strati costituenti. Inoltre vanno considerate le caratteristiche dello strato di supporto che dovranno essere adeguate alle sollecitazioni e alla resistenza degli elementi di tenuta.</i> Livello minimo per la prestazione: Comunque, in relazione alla funzione strutturale, le caratteristiche delle coperture devono corrispondere a quelle prescritte dalle leggi e normative vigenti. Normativa: D.M.14/01/2008 "Norme Tecniche per le Costruzioni".		
Sc-020/Cn-001	Controllo: Controllo dello stato Controllo delle parti a vista al fine di ricercare eventuali anomalie (disgregazioni, fessurazioni, deterioramento del legno, danneggiamenti pezzi metallici nelle connessioni etc.).	Controllo a vista	Quando occorre
Sc-021/Cn-001	Controllo: Controllo dello stato Controllo delle parti a vista al fine di ricercare eventuali anomalie (disgregazioni, fessurazioni, deterioramento del legno per la presenza di funghi o insetti etc.).	Controllo a vista	1095 giorni

Sistemi di chiusura - Su_006

CODICE	INTERVENTI	CONTROLLO	FREQUENZA
Co-015	Pareti esterne		
Co-015/Re-012	Requisito: Resistenza agli urti <i>Le pareti debbono essere in grado di sopportare urti (definiti dall'energia cinetica di urti-tipo o convenzionali di corpi duri, come di oggetti scagliati, o molli, come il peso di un corpo che cade) che non debbono compromettere la stabilità della parete, né provocare il distacco di elementi o frammenti pericolosi a carico degli utenti.</i>		
	Livello minimo per la prestazione: Le pareti perimetrali devono resistere all'azione di urti sulla faccia esterna ed interna, prodotti secondo le modalità riportate di seguito che corrispondono a quelle previste dalla norma UNI 9269 P: TIPO DI PROVA: Urto con corpo duro; Massa del corpo [Kg] = 0.5;		

	<p>Energia d'urto applicata [J] = 3; Note: - ; TIPO DI PROVA: Urto con corpo molle di grandi dimensioni; Massa del corpo [Kg] = 50; Energia d'urto applicata [J] = 300; Note: Non necessario, per la faccia esterna, oltre il piano terra; TIPO DI PROVA: Urto con corpo molle di piccole dimensioni; Massa del corpo [Kg] = 3; Energia d'urto applicata [J] = 60 - 10 - 30; Note: Superficie esterna, al piano terra.</p>		
	<p>Normativa: -UNI 7959; -UNI 8201; -UNI 8290-2; -UNI 9269 P; -UNI ISO 7892.</p>		
Co-015/Re-013	<p>Requisito: Resistenza ai carichi sospesi</p> <p><i>Le pareti debbono essere in grado di sopportare il peso di carichi appesi minori (ad esempio quadri, insegne, ecc.) o altri di maggiore entità (mensole, arredi, ecc.)</i></p> <p>Livello minimo per la prestazione: Le pareti devono essere in grado di garantire la stabilità sotto l'azione di carichi sospesi, in particolare se sottoposte a:</p> <ul style="list-style-type: none"> - carico eccentrico di almeno 5 N, applicato a 30 cm dalla superficie tramite una mensola; - sforzi di strappo, fino a valori di 100 N, del fissaggio per effetto della trazione eseguita perpendicolare alla superficie della parete; - sforzi verticali di flessione del sistema di fissaggio fino a valori di 400 N. <p>Normativa: -UNI 8290-2; -UNI 8326; -UNI 10879.</p>		
Co-015/Re-016	<p>Requisito: Resistenza al vento</p> <p><i>Le pareti debbono resistere alle azioni e depressioni del vento tale da non compromettere la stabilità e la funzionalità degli strati che le costituiscono.</i></p> <p>Livello minimo per la prestazione: I livelli minimi variano in funzione di prove di laboratorio basate nella misurazione della differenza di pressione in condizioni di sovrappressione e in depressione, con cassoni d'aria o cuscini d'aria, di una sezione di parete secondo la ISO 7895.</p> <p>Normativa: -D.M. 12.2.1982 (Aggiornamento delle norme tecniche relative a "Criteri generali per la verifica di sicurezza delle costruzioni e dei carichi e sovraccarichi"); -D.M. 16.1.1996; -C.M. LL.PP. 11.8.1969 n.6090 (Norme per la progettazione, il calcolo, la esecuzione ed il collaudo di costruzioni con strutture prefabbricate in zone asismiche e sismiche); -C.M. LL.PP. 24.5.82 n.22631 (Istruzioni relative a carichi, sovraccarichi e ai criteri generali per la verifica di sicurezza delle costruzioni); -UNI 7959; -UNI 8290-2; -UNI EN 77; -CNR B.U. 117; -ISO 7895.</p>		
Co-015/Re-018	<p>Requisito: Resistenza meccanica</p> <p><i>Le pareti debbono contrastare in modo efficace la manifestazione di eventuali rotture, o deformazioni rilevanti, causate dall'azione di possibili sollecitazioni.</i></p> <p>Livello minimo per la prestazione: Per una analisi più approfondita dei livelli minimi rispetto ai vari componenti e materiali costituenti le pareti perimetrali si rimanda comunque alle prescrizioni di legge e di normative vigenti in materia.</p> <p>Normativa: -Legge 5.11.1971 n.1086 (Norme per la disciplina delle opere in conglomerato cementizio armato normale e precompresso ed a struttura metallica); -Legge 2.2.1974 n.64 (Provvedimenti per le costruzioni con particolari prescrizioni per le zone sismiche); -D.M. 3.3.1975 (Disposizioni concernenti l'applicazione delle norme tecniche per le costruzioni in zone sismiche); -D.M. 12.2.1982 (Aggiornamento delle norme tecniche relative ai "Criteri generali per la verifica di sicurezza delle costruzioni e dei carichi e sovraccarichi"); -D.M. 27.7.1985 (Norme tecniche per l'esecuzione delle opere in cemento armato normale e precompresso e per le strutture metalliche); -D.M. 24.1.1986 (Norme tecniche relative alle costruzioni sismiche); -D.M. 9.1.1987 (Norme tecniche per la progettazione, esecuzione e collaudo degli edifici in muratura e per il loro consolidamento); -Capitolato Speciale - Tipo per Appalti di Lavori Edilizi; -C.M. LL.PP. 18.2.1966 n.1905 (Legge 5.11.1964 n.1224. Criteri da seguire nel collaudo delle costruzioni con strutture prefabbricate in c.a. in zone asismiche ed ulteriori istruzioni in merito alle medesime); -C.M. LL.PP. 11.8.1969 n.6090 (Norme per la progettazione, il calcolo, la esecuzione ed il collaudo di costruzioni con strutture prefabbricate in zone asismiche e sismiche); -C.M. LL.PP. 14.2.1974 n.11951 (Applicazione delle norme sul cemento armato); -C.M. LL.PP. 9.1.1980 n.20049 (Legge 5.11.1971 n.1086. Istruzioni relative ai controlli sul conglomerato cementizio adoperato per le strutture in cemento armato); -C.M. LL.PP. 24.5.1982 n.22631 (Istruzioni relative ai carichi, sovraccarichi ed ai criteri generali per la verifica di sicurezza delle costruzioni); -C.M. LL.PP. 19.7.1986 n.27690 (D.M. 24.1.1986. Istruzioni relative alla normativa tecnica per le costruzioni in zona sismica); -C.M. LL.PP. 31.10.1986 n.27996 (Legge 5.11.1971 - Istruzioni relative alle norme tecniche per l'esecuzione delle opere in c.a. normale e precompresso e per le strutture metalliche di cui al decreto ministeriale 27.7.1985); -UNI 8290-2; -CNR B.U. 84; -CNR B.U. 89; -CNR B.U. 107; -CNR B.U. 117; -CNR B.U. 118; -CNR UNI 10011; -CNR UNI 10022.</p>		

Sistema strutturale - Su_003			
CODICE	INTERVENTI	CONTROLLO	FREQUENZA
Co-007	Solai		
Co-007/Re-001	<p>Requisito: Contenimento della freccia massima</p> <p><i>La freccia di inflessione di un solaio costituisce il parametro attraverso il quale viene giudicata la deformazione sotto carico e la sua elasticità.</i></p> <p>Livello minimo per la prestazione: Le deformazioni devono risultare compatibili con le condizioni di esercizio del solaio e degli elementi costruttivi ed impiantistici ad esso collegati secondo le norme vigenti.</p> <p>Normativa: D.M.14/01/2008 "Norme Tecniche per le Costruzioni".</p>		
Co-007/Re-011	<p>Requisito: Resistenza agli urti</p> <p><i>I solai, sottoposti ad urti convenzionali di un corpo con determinate caratteristiche dotato di una certa energia, non devono essere né attraversati, né tantomeno spostarsi, né produrre la caduta di pezzi pericolosi per gli utenti.</i></p> <p>Livello minimo per la prestazione: In edilizia residenziale, per gli urti cosiddetti di sicurezza, i valori da verificare in corrispondenza dell'estradosso del solaio possono essere:</p> <ul style="list-style-type: none"> - urto di grande corpo molle con l'energia massima d'urto $E \geq 900 \text{ J}$; - urto di grande corpo duro con $E \geq 50 \text{ J}$. <p>Normativa: D.M.14/01/2008 "Norme Tecniche per le Costruzioni".</p>		
Co-007/Re-017	<p>Requisito: Resistenza meccanica</p> <p><i>I solai devono contrastare in modo efficace la manifestazione di eventuali rotture, o deformazioni rilevanti, causate dall'azione di possibili sollecitazioni.</i></p> <p>Livello minimo per la prestazione: Le prestazioni sono generalmente affidate allo strato o elementi portanti. I parametri di valutazione della prestazione possono essere il sovraccarico ammissibile espresso in daN oppure la luce limite di esercizio espresso in m.</p> <p>Normativa: D.M.14/01/2008 "Norme Tecniche per le Costruzioni".</p>		

Classe Requisito

Durabilità tecnologica

Rifiniture edili - Su_001			
CODICE	INTERVENTI	CONTROLLO	FREQUENZA
Co-002	Pavimentazioni interne		
Co-002/Re-019	<p>Requisito: Resistenza alla sporcatura</p> <p><i>I rivestimenti a seguito di sporcatura delle superfici dovranno rimanere inalterate le caratteristiche di aspetto e non subire riduzioni di</i></p> <p>Livello minimo per la prestazione: I livelli minimi variano in funzione delle di laboratorio eseguite su campioni secondo le seguenti norme:</p> <ul style="list-style-type: none"> - valutazione delle impregnazioni (UNI EN 1269); - resistenza allo sporcamento (UNI 8014-15); - valutazione del cambiamento di aspetto (UNI EN 1471). <p>Normativa: -UNI 7998; -UNI 7999; -UNI 8013-1; -UNI 8014-1; -UNI 8014-13; -UNI 8014-15; -UNI 8290-2; -UNI 8380; -UNI 8381; -UNI EN 1269; -UNI EN 1307; -UNI EN 1470; -UNI EN 1471; -ISO 2550.</p>		
Sistemazioni esterne - Su_007			
CODICE	INTERVENTI	CONTROLLO	FREQUENZA
Co-016	Elementi di chiusura		
Co-016/Re-006	<p>Requisito: Resistenza all'usura</p> <p><i>I materiali di rivestimento di elementi di attrezzature esterne come balconi, logge e passerelle dovranno presentare caratteristiche di resistenza all'usura.</i></p> <p>Livello minimo per la prestazione: La resistenza all'usura deve essere corrispondente alla classe U2 della classificazione UPEC per i rivestimenti di estradosso di balconi e logge ad uso individuale mentre per l'uso collettivo deve corrispondere alla classe U3.</p>		
	<p>Normativa: UNI 5956; -UNI 7071; -UNI 7072; -UNI 7858; -UNI 8014/15; -UNI 8273; -UNI FA 174; -UNI 8298/7; -UNI 8298/9; -UNI 8942/4; -UNI 9185; -UNI EN 101; -UNI EN 102; -UNI EN 121; -UNI 154; -UNI EN 159; -UNI EN</p>		

	163; -UNI EN 176; -UNI EN 177; -UNI EN 178; -UNI EN 186/1; -UNI 186/2; -UNI EN 187/1; -UNI EN 187/2; -UNI EN 188; -ICITE UEAtc Direttive comuni per l'Agrément tecnico delle pavimentazioni plastiche; -ICITE UEAtc Direttive comuni per l'Agrément tecnico delle pavimentazioni sottili; -ICITE UEAtc Direttive comuni per l'Agrément tecnico delle pavimentazioni tessili.		
Sc-028/Cn-003	Controllo: Controllo delle superfici Controllo del livello di finitura e di integrità degli elementi in vista con ricerca di eventuali anomalie (corrosione, bollatura, perdita di materiale, ecc.) e/o causa di usura.	Controllo a vista	180 giorni

Opere di ingegneria geotecnica - Su_002

CODICE	INTERVENTI	CONTROLLO	FREQUENZA
Co-004	Opere di ingegneria naturalistica		
Co-004/Re-001	Requisito: Resistenza alla corrosione <i>Le reti utilizzate devono essere realizzate con materiali idonei in modo da garantire la funzionalità del sistema.</i> Livello minimo per la prestazione: I materiali utilizzati per la formazione delle reti devono soddisfare i requisiti indicati dalla norma UNI EN 10223. Normativa: -UNI 10218; -UNI EN 10223; -UNI EN 10244-1; -UNI EN 10244-2.		
Sc-005/Cn-001	Controllo: Controllo dello stato Verificare la stabilità dei gabbioni controllando che le reti siano efficienti e che non causino la fuoriuscita dei conci di pietra.	Ispezione	7 giorni

Classe Requisito

Facilità d'intervento

Rifiniture edili - Su_001

CODICE	INTERVENTI	CONTROLLO	FREQUENZA
Co-001	Rivestimenti interni		
Co-001/Re-002	Requisito: Attrezzabilità <i>Le pareti debbono consentire l'installazione di arredi e attrezzature.</i> Livello minimo per la prestazione: I livelli minimi variano in funzione delle prove effettuate in laboratorio o in sito dove vengono riprodotte e simulate le sollecitazioni originate dalle attrezzature che i diversi tipi di pareti verticali possono subire. Ciò anche in base alle indicazioni dei fornitori e alle schede tecniche dei materiali. Normativa: -UNI 7959; -UNI 8290-2; -UNI 8326.		

Classe Requisito

Protezione antincendio

Rifiniture edili - Su_001

CODICE	INTERVENTI	CONTROLLO	FREQUENZA
Co-001	Rivestimenti interni		
Co-001/Re-009	Requisito: Reazione al fuoco <i>Livello di partecipazione al fuoco dei materiali combustibili costituenti i rivestimenti.</i> Livello minimo per la prestazione: I livelli minimi vengono valutati attraverso prove distruttive in laboratorio dei materiali, in particolare: - attraverso la prova di non combustibilità (UNI ISO 1182); - attraverso la reazione al fuoco dei materiali sospesi che possono essere investiti da una piccola fiamma su entrambe le facce (UNI 8456); - attraverso la reazione al fuoco dei materiali che possono essere investiti da una piccola fiamma solamente su una faccia (UNI 8457); - attraverso la reazione al fuoco dei materiali sottoposti all'azione di una fiamma d'innescio in presenza di calore radiante (UNI 9174). Normativa: -D.M. 30.11.1983 (Termini, definizioni generali e simboli grafici di prevenzione incendi); -D.M. 26.6.1984 (Classificazione di reazione al fuoco ed omologazione dei materiali ai fini della prevenzione incendi); -D.M. 14.1.1985 (Attribuzione ad alcuni materiali della classe di reazione al fuoco 0 (zero) prevista		

	dall'allegato A1.1 del decreto ministeriale 26.6.1984); -D.M. 16.5.1987 (Norme di sicurezza antincendi per gli edifici di civile abitazione); -UNI 7959; -UNI 8012; -UNI 8290-2; -UNI 8456 (metodo di prova equivalente al metodo CSE RF 1/75/A); -UNI 8457 (metodo di prova equivalente al metodo CSE RF 2/75/A); -UNI 9174 (metodo di prova equivalente al metodo CSE RF 3/77); -UNI ISO 1182.		
Co-001/Re-018	<p>Requisito: Resistenza al fuoco</p> <p><i>I materiali costituenti i rivestimenti, sottoposti all'azione del fuoco non devono subire trasformazioni chimico-fisiche.</i></p> <p>Livello minimo per la prestazione: In particolare i rivestimenti unitamente agli elementi costruttivi delle pareti devono avere la resistenza al fuoco indicata di seguito, espressa in termini di tempo entro il quale conservano stabilità, tenuta alla fiamma e ai fumi e isolamento termico:</p> <p>Altezza antincendio (m): da 12 a 32 - Classe REI (min): 60; Altezza antincendio (m): da oltre 32 a 80 - Classe REI (min): 90; Altezza antincendio (m): oltre 80 - Classe REI (min): 120.</p> <p>Normativa: -D.M. 30.11.1983 (Termini, definizioni generali e simboli grafici di prevenzione incendi); -D.M. 6.3.1986 (Calcolo del carico d'incendio per locali aventi strutture portanti in legno); -D.M. 16.5.1987 (Norme di sicurezza antincendi per gli edifici di civile abitazione); -D.M. 26.8.1992; -C.M. Interno 14.9.1961 n.91 (Norme di sicurezza per la protezione contro il fuoco dei fabbricati in acciaio destinati ad uso civile); -UNI 7678; -UNI FA 100-83; -UNI 8012; -UNI 8290-2; -UNI 9502; -UNI 9503; -UNI 9504; -UNI 9723; -UNI 9504; -ISO 834; -ISO 1182; -C.N.R.37/1973.</p>		

Rifiniture edili - Su_001

CODICE	INTERVENTI	CONTROLLO	FREQUENZA
Co-002	Pavimentazioni interne		
Co-002/Re-010	<p>Requisito: Reazione al fuoco per rivestimenti tessili</p> <p><i>Livello di partecipazione al fuoco dei materiali combustibili costituenti i rivestimenti.</i></p> <p>Livello minimo per la prestazione: Negli atri, nei corridoi, nei disimpegni, nelle scale, nelle rampe, nei passaggi in genere, è consentito l'impiego dei materiali di classe 1 in ragione del 50% massimo della loro superficie totale (pavimento + pareti + soffitto + proiezioni orizzontali delle scale). Per le restanti parti debbono essere impiegati materiali di classe 0; in tutti gli altri ambienti è consentito che le pavimentazioni comprese i relativi rivestimenti siano di classe 2 e che gli altri materiali di rivestimento siano di classe 1; oppure di classe 2 se in presenza di impianti di spegnimento automatico asserviti ad impianti di rivelazione incendi. I rivestimenti tessili inoltre dovranno essere conformi alle:</p> <ul style="list-style-type: none"> - UNI 7956 (determinazione del comportamento alla combustione dei rivestimenti tessili per pavimenti, pareti e soffitti); - UNI EN 986 (Determinazione delle variazioni dimensionali e dell'incurvamento per effetto della variazione delle condizioni di umidità e calore). <p>Normativa: -D.M. 30.11.1983 (Termini, definizioni generali e simboli grafici di prevenzione incendi); -D.M. 26.6.1984 (Classificazione di reazione al fuoco ed omologazione dei materiali ai fini della prevenzione incendi); -D.M. 14.1.1985 (Attribuzione ad alcuni materiali della classe di reazione al fuoco 0 (zero) prevista dall'allegato A1.1 del decreto ministeriale 26.6.1984); -D.M. 16.5.1987 (Norme di sicurezza antincendio per gli edifici di civile abitazione); -D.M. 6.3.1992 (Gazzetta Ufficiale n. 66 del 19 marzo 1992); -UNI 7956; -UNI 7998; -UNI 7999; -UNI 8013-1; -UNI 8014-1; -UNI 8014-13; -UNI 8290-2; -UNI 8380; -UNI 8381; -UNI 8456 (metodo di prova equivalente al metodo CSE RF 1/75/A); -UNI 8457 (metodo di prova equivalente al metodo CSE RF 2/75/A); -UNI 9174 (metodo di prova equivalente al metodo CSE RF 3/77); -UNI 9946; -UNI EN 986; -UNI EN 1307; -UNI EN 1470; -ISO 2550; -UNI ISO 1182.</p>		

Sistemi di chiusura - Su_006

CODICE	INTERVENTI	CONTROLLO	FREQUENZA
Co-015	Pareti esterne		
Co-015/Re-014	<p>Requisito: Resistenza al fuoco</p> <p><i>I materiali costituenti le pareti sottoposti all'azione del fuoco non devono subire trasformazioni chimico-fisiche.</i></p> <p>Livello minimo per la prestazione: In particolare gli elementi costruttivi delle pareti interne devono avere la resistenza al fuoco indicata di seguito, espressa in termini di tempo entro i quali essi conservano stabilità, tenuta alla fiamma e ai fumi e isolamento termico:</p> <p>Altezza antincendio (m): da 12 a 32 - Classe REI (min): 60; Altezza antincendio (m): da oltre 32 a 80 - Classe REI (min): 90; Altezza antincendio (m): oltre 80 - Classe REI (min): 120.</p>		

	<p>Normativa: -D.M. 30.11.1983 (Termini, definizioni generali e simboli grafici di prevenzione incendi); -D.M. 6.3.1986 (Calcolo del carico d'incendio per locali aventi strutture portanti in legno); -D.M. 16.5.1987 (Norme di sicurezza antincendio per gli edifici di civile abitazione); -D.M. 26.8.1992; -C.M. Interno 14.9.1961 n.91 (Norme di sicurezza per la protezione contro il fuoco dei fabbricati in acciaio destinati ad uso civile); -UNI 7678; -UNI FA 100; -UNI FA 100-83; -UNI 8290-2; -UNI 9502; -UNI 9503; -UNI 9504; -UNI 10820; -UNI EN 1634-1; -EN 1363-1; -EN 1363-2; -C.N.R.37/1973; -ISO 834; -ISO 1182; -prEN ISO 13943.</p>		
Sistema strutturale - Su_003			
CODICE	INTERVENTI	CONTROLLO	FREQUENZA
Co-007	Solai		
Co-007/Re-007	<p>Requisito: Reazione al fuoco</p> <p><i>Livello di partecipazione al fuoco dei materiali combustibili costituenti i solai.</i></p> <p>Livello minimo per la prestazione: I livelli prestazionali variano in funzione delle prove di classificazione di reazione al fuoco e omologazione dei materiali:</p> <ul style="list-style-type: none"> - della velocità di propagazione della fiamma; - del tempo di post - combustione; - del tempo di post - incadescenza; - dell'estensione della zona danneggiata. <p>Normativa: D.M.14/01/2008 "Norme Tecniche per le Costruzioni".</p>		
Co-007/Re-012	<p>Requisito: Resistenza al fuoco</p> <p><i>E' l'attitudine a conservare, per un tempo determinato, in tutto o in parte la stabilità meccanica, la tenuta al gas e ai vapori e l'isolamento termico.</i></p> <p>Livello minimo per la prestazione: In particolare gli elementi costruttivi dei solai devono avere la resistenza al fuoco indicata di seguito, espressa in termini di tempo entro il quale il solaio conserva stabilità, tenuta alla fiamma e ai fumi e isolamento termico:</p> <p>Altezza antincendio (m): da 12 a 32 - Classe REI (min): 60;</p> <p>Altezza antincendio (m): da oltre 32 a 80 - Classe REI (min): 90;</p> <p>Altezza antincendio (m): oltre 80 - Classe REI (min): 120.</p> <p>Normativa: D.M.14/01/2008 "Norme Tecniche per le Costruzioni".</p>		

Classe Requisito

Protezione dagli agenti chimici ed organici

Rifiniture edili - Su_001			
CODICE	INTERVENTI	CONTROLLO	FREQUENZA
Co-001	Rivestimenti interni		
Co-001/Re-001	<p>Requisito: Assenza di emissioni di sostanze nocive</p> <p><i>I rivestimenti non debbono in condizioni normali di esercizio emettere sostanze tossiche, polveri, gas o altri odori fastidiosi per gli utenti.</i></p> <p>Livello minimo per la prestazione: Dovranno essere rispettati i seguenti limiti:</p> <ul style="list-style-type: none"> - concentrazione limite di formaldeide non superiore a 0,1 p.p.m. (0,15 mg/m³); - per la soglia olfattiva valori non superiori a 0,09 p.p.m. (0,135 mg/m³); - per la soglia di irritazione occhi-naso-gola non superiore 0,66 p.p.m. (1 mg/m³). <p>Normativa: -Direttiva CEE 19.9.1983 n.477 (Limiti di inquinamento da amianto); -D.P.R. 24.5.1988 n.215 (Uso dei prodotti in amianto); -D.Lgs. 19.9.1994 n.626 (Attuazione delle direttive 89/391/CEE, 89/654/CEE, 89/655/CEE, 89/656/CEE, 90/269/CEE, 90/270/CEE, 90/394/CEE E 90/679/CEE, riguardanti il miglioramento della sicurezza e della salute dei lavoratori sul luogo di lavoro); -C.M. Sanità 22.6.1983 n.57 (Formaldeide: rischi connessi alla modalità di impiego); -C.M. Sanità 10.7.1986 n.45 (Piani di interventi e misure tecniche per la individuazione ed eliminazione del rischio connesso all'impiego di materiali contenenti amianto in edifici scolastici e ospedali pubblici e privati); -UNI 8290-2; -NFX 10702 e DIN 50055 (Tossicità dei fumi); -ASHRAE Standard 62_1981 (Norma nazionale americana sulla qualità dell'aria ambiente).</p>		
Sc-002/Cn-001	Controllo: Controllo dello stato	Controllo a vista	360 giorni
Co-001/Re-014	<p>Requisito: Resistenza agli agenti aggressivi per rivestimenti resinosi</p> <p><i>I rivestimenti non debbono subire dissoluzioni o disgregazioni e mutamenti di aspetto a causa dell'azione di agenti aggressivi chimici.</i></p>		

	<p>Livello minimo per la prestazione: I livelli minimi variano in funzione di prove di laboratorio in cui si sottopongono i provini all'azione dell'aggressivo chimico rilevando dopo un certo tempo le variazioni di forma, di massa e di porosità secondo la norma UNI 8298-4.</p> <p>Normativa: -UNI 7998; -UNI 7999; -UNI 8202-28; -UNI 8202-29; -UNI 8380; -UNI 8381; -UNI 8297; -UNI 8298-4; -UNI 8298-5; -UNI 8298-6; -UNI 8298-14; -UNI 8636.</p>		
Co-001/Re-015	<p>Requisito: Resistenza agli attacchi biologici</p> <p><i>I rivestimenti a seguito della presenza di organismi viventi (animali, vegetali, microrganismi) non dovranno subire riduzioni di prestazioni.</i></p> <p>Livello minimo per la prestazione: I valori minimi di resistenza agli attacchi biologici variano in funzione dei materiali, dei prodotti utilizzati, delle classi di rischio, delle situazioni generali di servizio, dell'esposizione a umidificazione e del tipo di agente biologico.</p> <p>Normativa: -UNI 7998; -UNI 7999; -UNI 8290-2; -UNI 8380; -UNI 8381; -UNI 8662/1; -UNI 8662/2; -UNI 8662/3; -UNI 8789; -UNI 8795; -UNI 8859; -UNI 8864; -UNI 8940; -UNI 8976; -UNI 9090; -UNI 9092/2; -UNI EN 113; -UNI FA 214; -UNI EN 117; -UNI EN 118; -UNI EN 212; -UNI HD 1001.</p>		
Sc-002/Cn-001	<p>Controllo: Controllo dello stato</p> <p>Controllo a vista e verifica della presenza di eventuali anomalie (distacchi, rotture, rigonfiamenti, comparsa di umidità ecc.).</p> <p>Controllo delle finiture, del grado di usura e dell'uniformità di aspetto cromatico delle superfici.</p>	Controllo a vista	360 giorni

Sistema strutturale - Su_003

CODICE	INTERVENTI	CONTROLLO	FREQUENZA
Co-008	Strutture in elevazione		
Co-008/Re-002	<p>Requisito: Contenimento delle dispersioni elettriche</p> <p><i>Le strutture in elevazione dovranno in modo idoneo impedire eventuali dispersioni elettriche.</i></p> <p>Livello minimo per la prestazione: Essi variano in funzione delle modalità di progetto.</p> <p>Normativa: D.M.14/01/2008 "Norme Tecniche per le Costruzioni".</p>		
Co-008/Re-009	<p>Requisito: Resistenza agli agenti aggressivi</p> <p><i>Le strutture in elevazione non debbono subire dissoluzioni o disgregazioni e mutamenti di aspetto a causa dell'azione di agenti aggressivi chimici.</i></p> <p>Livello minimo per la prestazione: Nelle opere e manufatti in calcestruzzo, la normativa prevede che gli spessori minimi del copriferro variano in funzione delle tipologie costruttive, in particolare la superficie dell'armatura resistente, comprese le staffe, deve distare dalle facce esterne del conglomerato di almeno 0,8 cm nel caso di solette, setti e pareti, e di almeno 2 cm nel caso di travi e pilastri. Tali misure devono essere aumentate, e rispettivamente portate a 2 cm per le solette e a 4 cm per le travi ed i pilastri, in presenza di salsedine marina, di emanazioni nocive, od in ambiente comunque aggressivo. Copriferri maggiori possono essere utilizzati in casi specifici (ad es. opere idrauliche).</p> <p>Normativa: D.M.14/01/2008 "Norme Tecniche per le Costruzioni".</p>		
Co-008/Re-010	<p>Requisito: Resistenza agli attacchi biologici</p> <p><i>Le strutture in elevazione a seguito della presenza di organismi viventi (animali, vegetali, microrganismi) non dovranno subire riduzioni delle sezioni del copriferro con conseguenza della messa a nudo delle armature.</i></p>		
	<p>Livello minimo per la prestazione: I valori minimi di resistenza agli attacchi biologici variano in funzione dei materiali, dei prodotti utilizzati, delle classi di rischio, delle situazioni generali di servizio, dell'esposizione a umidificazione e del tipo di agente biologico.</p> <p>DISTRIBUZIONE DEGLI AGENTI BIOLOGICI PER CLASSI DI RISCHIO (UNI EN 335-1)</p> <p>CLASSE DI RISCHIO: 1;</p> <p>Situazione generale di servizio: non a contatto con terreno, al coperto (secco);</p> <p>Descrizione dell'esposizione a umidificazione in servizio: nessuna;</p> <p>Distribuzione degli agenti biologici: a)funghi: -; b)*insetti: U; c)termiti: L; d)organismi marini: -.</p> <p>CLASSE DI RISCHIO: 2;</p> <p>Situazione generale di servizio: non a contatto con terreno, al coperto (rischio di umidificazione);</p> <p>Descrizione dell'esposizione a umidificazione in servizio: occasionale;</p> <p>Distribuzione degli agenti biologici: a)funghi: U; b)*insetti: U; c)termiti: L; d)organismi marini: -.</p>		

	<p>CLASSE DI RISCHIO: 3; Situazione generale di servizio: non a contatto con terreno, non al coperto; Descrizione dell'esposizione a umidificazione in servizio: frequente; Distribuzione degli agenti biologici: a)funghi: U; b)*insetti: U; c)termiti: L; d)organismi marini: -; CLASSE DI RISCHIO: 4; Situazione generale di servizio: a contatto con terreno o acqua dolce; Descrizione dell'esposizione a umidificazione in servizio: permanente; Distribuzione degli agenti biologici: a)funghi: U; b)*insetti: U; c)termiti: L; d)organismi marini: -; CLASSE DI RISCHIO: 5; Situazione generale di servizio: in acqua salata; Descrizione dell'esposizione a umidificazione in servizio: permanente; Distribuzione degli agenti biologici: a)funghi: U; b)*insetti: U; c)termiti: L; d)organismi marini: U. DOVE: U = universalmente presente in Europa L = localmente presente in Europa * il rischio di attacco può essere non significativo a seconda delle particolari situazioni di servizio.</p>		
	Normativa: D.M.14/01/2008 "Norme Tecniche per le Costruzioni".		
Co-008/Re-013	<p>Requisito: Resistenza al gelo</p> <p><i>Le strutture in elevazione non dovranno subire disgregazioni e variazioni dimensionali e di aspetto in conseguenza della formazione di ghiaccio.</i></p> <p>Livello minimo per la prestazione: I valori minimi variano in funzione del materiale impiegato. La resistenza al gelo viene determinata secondo prove di laboratorio su provini di calcestruzzo (provenienti da getti effettuati in cantiere, confezionato in laboratorio o ricavato da calcestruzzo già indurito) sottoposti a cicli alternati di gelo (in aria raffreddata) e disgelo (in acqua termostattizzata). Le misurazioni della variazione del modulo elastico, della massa e della lunghezza ne determinano la resistenza al gelo.</p> <p>Normativa: D.M.14/01/2008 "Norme Tecniche per le Costruzioni".</p>		

Coperture piane e a falde - Su_005

CODICE	INTERVENTI	CONTROLLO	FREQUENZA
Co-013	Strati protettivi		
Co-013/Re-029	<p>Requisito: Resistenza all'acqua</p> <p><i>I materiali costituenti la copertura, a contatto con l'acqua, dovranno mantenere inalterate le proprie caratteristiche chimico-fisiche.</i></p> <p>Livello minimo per la prestazione: Tutti gli elementi di tenuta delle coperture continue o discontinue in seguito all'azione dell'acqua meteorica, devono osservare le specifiche di imbibizione rispetto al tipo di prodotto secondo le norme vigenti.</p> <p>Normativa: -UNI 5658; -UNI 5664; -UNI 8089; -UNI 8178; -UNI 8202/22; -UNI 8290-2; -UNI 8307; -UNI 8625-1; -UNI 8625-1 FA 1-93; -UNI 8627; -UNI 8629/2; -UNI 8629/3; -UNI 8629/4; -UNI 8629/5; -UNI 8635/9; -UNI 8635-10; -UNI 8754; -UNI 9307/1; -UNI 9308/1; -UNI EN 121; -UNI EN 159; -UNI EN 176; -UNI EN 177; -UNI EN 178; -UNI EN 186/1; -UNI EN 186/2; -UNI EN 187/1; -UNI EN 187/2; -UNI EN 188; -UNI EN 539-1; -UNI ISO 175.</p>		

Sistema strutturale - Su_003			
CODICE	INTERVENTI	CONTROLLO	FREQUENZA
Co-009	Strutture in fondazione		
Co-009/Re-009	<p>Requisito: Resistenza agli agenti aggressivi</p> <p><i>Le strutture in sottosuolo non debbono subire dissoluzioni o disgregazioni e mutamenti di aspetto a causa dell'azione di agenti aggressivi chimici.</i></p> <p>Livello minimo per la prestazione: Nelle opere e manufatti in calcestruzzo, la normativa prevede che gli spessori minimi del copriferro variano in funzione delle tipologie costruttive, in particolare la superficie dell'armatura resistente, comprese le staffe, deve distare dalle facce esterne del conglomerato di almeno 0,8 cm nel caso di solette, setti e pareti, e di almeno 2 cm nel caso di travi e pilastri. Tali misure devono essere aumentate, e rispettivamente portate a 2 cm per le solette e a 4 cm per le travi ed i pilastri, in presenza di salsedine marina, di emanazioni nocive, od in ambiente comunque aggressivo. Copriferri maggiori possono essere utilizzati in casi specifici (ad es. opere idrauliche).</p> <p>Normativa: D.M.14/01/2008 "Norme Tecniche per le Costruzioni".</p>		
Co-009/Re-010	<p>Requisito: Resistenza agli attacchi biologici</p> <p><i>Le strutture in fondazione e di contenimento a seguito della presenza di organismi viventi (animali, vegetali, microrganismi) non dovranno subire riduzioni delle sezioni del copriferro con conseguenza della messa a nudo delle armature.</i></p>		
	<p>Livello minimo per la prestazione: I valori minimi di resistenza agli attacchi biologici variano in funzione dei materiali, dei prodotti utilizzati, delle classi di rischio, delle situazioni generali di servizio, dell'esposizione a umidificazione e del tipo di agente biologico.</p> <p>DISTRIBUZIONE DEGLI AGENTI BIOLOGICI PER CLASSI DI RISCHIO (UNI EN 335-1)</p> <p>CLASSE DI RISCHIO: 1;</p> <p>Situazione generale di servizio: non a contatto con terreno, al coperto (secco);</p> <p>Descrizione dell'esposizione a umidificazione in servizio: nessuna;</p> <p>Distribuzione degli agenti biologici: a)funghi: -; b)*insetti: U; c)termiti: L; d)organismi marini: -.</p> <p>CLASSE DI RISCHIO: 2;</p> <p>Situazione generale di servizio: non a contatto con terreno, al coperto (rischio di umidificazione);</p> <p>Descrizione dell'esposizione a umidificazione in servizio: occasionale;</p> <p>Distribuzione degli agenti biologici: a)funghi: U; b)*insetti: U; c)termiti: L; d)organismi marini: -.</p> <p>CLASSE DI RISCHIO: 3;</p> <p>Situazione generale di servizio: non a contatto con terreno, non al coperto;</p> <p>Descrizione dell'esposizione a umidificazione in servizio: frequente;</p> <p>Distribuzione degli agenti biologici: a)funghi: U; b)*insetti: U; c)termiti: L; d)organismi marini: -;</p> <p>CLASSE DI RISCHIO: 4;</p> <p>Situazione generale di servizio: a contatto con terreno o acqua dolce;</p> <p>Descrizione dell'esposizione a umidificazione in servizio: permanente;</p> <p>Distribuzione degli agenti biologici: a)funghi: U; b)*insetti: U; c)termiti: L; d)organismi marini: -.</p> <p>CLASSE DI RISCHIO: 5;</p> <p>Situazione generale di servizio: in acqua salata;</p> <p>Descrizione dell'esposizione a umidificazione in servizio: permanente;</p> <p>Distribuzione degli agenti biologici: a)funghi: U; b)*insetti: U; c)termiti: L; d)organismi marini: U.</p> <p>DOVE:</p> <p>U = universalmente presente in Europa</p> <p>L = localmente presente in Europa</p> <p>* il rischio di attacco può essere non significativo a seconda delle particolari situazioni di servizio.</p> <p>Normativa: D.M.14/01/2008 "Norme Tecniche per le Costruzioni".</p>		
Co-009/Re-013	<p>Requisito: Resistenza al gelo</p> <p><i>Le strutture in sottosuolo non dovranno subire disgregazioni e variazioni dimensionali e di aspetto in conseguenza della formazione di ghiaccio.</i></p> <p>Livello minimo per la prestazione: I valori minimi variano in funzione del materiale impiegato. La resistenza al gelo viene determinata secondo prove di laboratorio su provini di calcestruzzo (provenienti da getti effettuati in cantiere, confezionato in laboratorio o ricavato da calcestruzzo già indurito) sottoposti a cicli alternati di gelo (in aria raffreddata) e disgelo (in acqua termostattizzata). Le misurazioni della variazione del modulo elastico, della massa e della lunghezza ne determinano la resistenza al gelo.</p> <p>Normativa: D.M.14/01/2008 "Norme Tecniche per le Costruzioni".</p>		

Rifiniture edili - Su_001

CODICE	INTERVENTI	CONTROLLO	FREQUENZA
Co-002	Pavimentazioni interne		
Co-002/Re-013	<p>Requisito: Resistenza agli agenti aggressivi</p> <p><i>I rivestimenti non dovranno subire dissoluzioni o disaggregazioni e mutamenti di aspetto a causa dell'azione di agenti aggressivi chimici.</i></p> <p>Livello minimo per la prestazione: I livelli minimi variano in funzione dei materiali utilizzati e del loro impiego.</p> <p>Normativa: -UNI 7959; -UNI 8012; -UNI 8290-2; -UNI 8403; -UNI 8903; -UNI EN 106; -UNI EN 122; -UNI ISO 175; -UNI Progetto di norma E09.10.648.0; -ISO 1431; -ICITE UEAtc _ Direttive comuni _ Intonaci plastici; -ICITE UEAtc _ Direttive comuni _ Rivestimenti di pavimento sottili.</p>		
Sc-003/Cn-001	<p>Controllo: Controllo generale dello stato</p> <p>Verifica del grado di usura o di brillantezza delle superfici.</p> <p>Rilevazione della presenza di macchie e sporco irreversibile.</p> <p>Rilevazione di efflorescenze, di abrasioni e graffi.</p> <p>Verifica dello stato di conservazione della superficie,</p> <p>Rilievo delle variazioni cromatiche, delle fessurazioni, delle spaccature e frantumazioni, della planarità generale</p>	Controllo a vista	360 giorni
Co-002/Re-015	<p>Requisito: Resistenza agli attacchi biologici</p> <p><i>Le pavimentazioni a seguito della presenza di organismi viventi (animali, vegetali, microrganismi) non dovranno subire riduzioni di prestazioni.</i></p> <p>Livello minimo per la prestazione: I valori minimi di resistenza agli attacchi biologici variano in funzione dei materiali, dei prodotti utilizzati, delle classi di rischio, delle situazioni generali di servizio, dell'esposizione a umidificazione e del tipo di agente biologico.</p> <p>Normativa: -UNI 7998; -UNI 7999; -UNI 8290-2; -UNI 8380; -UNI 8381; -UNI 8662/1; -UNI 8662/2; -UNI 8662/3; -UNI 8789; -UNI 8795; -UNI 8859; -UNI 8864; -UNI 8940; -UNI 8976; -UNI 9090; -UNI 9092/2; -UNI EN 113; -UNI FA 214; -UNI EN 117; -UNI EN 118; -UNI EN 212; -UNI HD 1001.</p>		

Sistemazioni esterne - Su_007

CODICE	INTERVENTI	CONTROLLO	FREQUENZA
Co-016	Elementi di chiusura		
Co-016/Re-004	<p>Requisito: Resistenza agli agenti aggressivi</p> <p><i>I materiali di rivestimento degli elementi costituenti le attrezzature esterne come balconi, logge e passerelle non devono subire dissoluzioni o disaggregazioni e mutamenti di aspetto a causa dell'azione di agenti aggressivi chimici.</i></p> <p>Livello minimo per la prestazione: I materiali, per i rivestimenti da pavimentazione, devono avere una resistenza ai prodotti chimici di uso comune corrispondente a quella richiesta dalla classe C2 della classificazione UPEC. Inoltre le membrane a base elastomerica per l'impermeabilizzazione di balconi e logge non devono deteriorarsi sotto l'azione di una concentrazione di ozono di 0,5 p.p.m.. Le parti metalliche, nel caso di esposizione diretta in atmosfera aggressiva, devono essere protette con vernici con resistenza alla corrosione in nebbia salina per almeno 1000 ore, e di almeno 500 ore nel caso di impiego in altre atmosfere.</p> <p>Normativa: -UNI 8290-2; -UNI 8403; -UNI 8903; -UNI 7071; -UNI 7072; -UNI 8298/4; -UNI 8403; -UNI 8754; -UNI 8784; -UNI 9398; -UNI 9399; -UNI Progetto di norma E09.10.648.0; -UNI EN 106; -UNI EN 121; -UNI EN 122; -UNI EN 159; -UNI EN 163; -UNI EN 176; -UNI EN 177; -UNI EN 178; -UNI EN 186/1; -UNI EN 186/2; -UNI EN 187/1; -UNI EN 187/2; -UNI EN 188; -UNI ISO 175; -ISO 1431; -ICITE UEAtc _ Direttive comuni _ Intonaci plastici; -ICITE UEAtc _ Direttive comuni _ Rivestimenti di pavimento sottili.</p>		
Sc-028/Cn-003	<p>Controllo: Controllo delle superfici</p> <p>Controllo del livello di finitura e di integrità degli elementi in vista con ricerca di eventuali anomalie (corrosione, bollatura, perdita di materiale, ecc.) e/o causa di usura.</p>	Controllo a vista	180 giorni

Coperture piane e a falde - Su_005			
CODICE	INTERVENTI	CONTROLLO	FREQUENZA
Co-011	Strutture di copertura		
Co-011/Re-018	<p>Requisito: Resistenza agli attacchi biologici</p> <p><i>La copertura a seguito della presenza di organismi viventi (animali, vegetali, microrganismi) non dovrà subire riduzioni di</i></p> <p>Livello minimo per la prestazione: I livelli minimi variano in funzione dei diversi prodotti per i quali si fa riferimento alle specifiche previste dalle norme UNI.</p> <p>Normativa: -UNI 8089; -UNI 8178; -UNI 8627; -UNI EN 335-1; -UNI EN 335-2; -UNI ENV 1099.</p>		
Sc-020/Cn-001	<p>Controllo: Controllo dello stato</p> <p>Controllo delle parti a vista al fine di ricercare eventuali anomalie (disgregazioni, fessurazioni, deterioramento del legno, danneggiamenti pezzi metallici nelle connessioni etc.).</p>	Controllo a vista	Quando occorre
Sc-021/Cn-001	<p>Controllo: Controllo dello stato</p> <p>Controllo delle parti a vista al fine di ricercare eventuali anomalie (disgregazioni, fessurazioni, deterioramento del legno per la presenza di funghi o insetti etc.).</p>	Controllo a vista	1095 giorni
Co-011/Re-029	<p>Requisito: Resistenza all'acqua</p> <p><i>I materiali costituenti la copertura, a contatto con l'acqua, dovranno mantenere inalterate le proprie caratteristiche chimico-fisiche.</i></p> <p>Livello minimo per la prestazione: Tutti gli elementi di tenuta delle coperture continue o discontinue in seguito all'azione dell'acqua meteorica, devono osservare le specifiche di imbibizione rispetto al tipo di prodotto secondo le norme vigenti.</p> <p>Normativa: -UNI 5658; -UNI 5664; -UNI 8089; -UNI 8178; -UNI 8290-2; -UNI 8202/22; -UNI 8307; -UNI 8625-1; -UNI 8635-9; -UNI 8635-10; -UNI 8625-1 FA 1-93; -UNI 8627; -UNI 8629/2; -UNI 8629/3; -UNI 8629/4; -UNI 8629/5; -UNI 8635/9; -UNI 8754; -UNI 9307/1; -UNI 9308/1; -UNI EN 121; -UNI EN 159; -UNI EN 176; -UNI EN 177; -UNI EN 178; -UNI EN 186/1; -UNI EN 186/2; -UNI EN 187/1; -UNI EN 187/2; -UNI EN 188; -UNI EN 539-1; -UNI ISO 175.</p>		
Sistemi di chiusura - Su_006			
CODICE	INTERVENTI	CONTROLLO	FREQUENZA
Co-015	Pareti esterne		
Co-015/Re-001	<p>Requisito: Assenza di emissioni di sostanze nocive</p> <p><i>Le pareti non debbono in condizioni normali di esercizio emettere sostanze tossiche, polveri, gas o altri odori fastidiosi per gli utenti.</i></p> <p>Livello minimo per la prestazione: Dovranno essere rispettati i seguenti limiti:</p> <ul style="list-style-type: none"> - concentrazione limite di formaldeide non superiore a 0,1 p.p.m. (0,15 mg/m³); - per la soglia olfattiva valori non superiori a 0,09 p.p.m. (0,135 mg/m³); - per la soglia di irritazione occhi-naso-gola non superiore 0,66 p.p.m. (1 mg/m³). <p>Normativa: -Direttiva CEE 19.9.1983 n.477 (Limiti di inquinamento da amianto); -D.P.R. 24.5.1988 n.215 (Uso dei prodotti in amianto); -D.Lgs. 19.9.1994 n.626 (Attuazione delle direttive 89/391/CEE, 89/654/CEE, 89/655/CEE, 89/656/CEE, 90/269/CEE, 90/270/CEE, 90/394/CEE E 90/679/CEE, riguardanti il miglioramento della sicurezza e della salute dei lavoratori sul luogo di lavoro); -C.M. Sanità 22.6.1983 n.57 (Formaldeide: rischi connessi alla modalità di impiego); -C.M. Sanità 10.7.1986 n.45 (Piani di interventi e misure tecniche per la individuazione ed eliminazione del rischio connesso all'impiego di materiali contenenti amianto in edifici scolastici e ospedali pubblici e privati); -UNI 8290-2; -ASHRAE Standard 62_1981 (Norma nazionale americana sulla qualità dell'aria ambiente); -NFX 10702 e DIN 50055 (Tossicità dei fumi).</p>		
Co-015/Re-010	<p>Requisito: Resistenza agli agenti aggressivi</p> <p><i>Le pareti non debbono subire dissoluzioni o disgregazioni e mutamenti di aspetto a causa dell'azione di agenti aggressivi chimici.</i></p> <p>Livello minimo per la prestazione: I livelli minimi variano in funzione dei materiali utilizzati e del loro impiego. Per i rivestimenti in prossimità di apparecchi sanitari, lavabi e lavelli, questi devono avere una resistenza alle macchie secondo i livelli richiesti dalla classe C2 della classificazione UPEC per i rivestimenti da pavimentazione.</p>		

Sc-026/Cn-001	<p>Normativa: -UNI 7959; -UNI 8290-2; -UNI 8403; -UNI 8903; -UNI 10820; -UNI EN 106; -UNI EN 122; -UNI ISO 175; -ISO 1431; -UNI Progetto di norma E09.10.648.0; -ICITE UEAtc - Direttive comuni - Intonaci plastici; -ICITE UEAtc - Direttive comuni - Rivestimenti di pavimento sottili.</p> <p>Controllo: Controllo della superficie</p> <p>Esame delle zone accessibili della facciata. Sorveglianza dello stato dei giunti, dell'usura dei basamenti e delle cornici o angoli, dello strato superficiale di carbonati.</p>	Controllo a vista	360 giorni
Co-015/Re-011	<p>Requisito: Resistenza agli attacchi biologici</p> <p><i>Le pareti a seguito della presenza di organismi viventi (animali, vegetali, microrganismi) non dovranno subire riduzioni di</i></p> <p>Livello minimo per la prestazione: I valori minimi di resistenza agli attacchi biologici variano in funzione dei materiali, dei prodotti utilizzati, delle classi di rischio, delle situazioni generali di servizio, dell'esposizione a umidificazione e del tipo di agente biologico.</p> <p>DISTRIBUZIONE DEGLI AGENTI BIOLOGICI PER CLASSI DI RISCHIO (UNI EN 335-1)</p> <p>CLASSE DI RISCHIO: 1;</p> <p>Situazione generale di servizio: non a contatto con terreno, al coperto (secco);</p> <p>Descrizione dell'esposizione a umidificazione in servizio: nessuna;</p> <p>Distribuzione degli agenti biologici: a)funghi: -; b)*insetti: U; c)termiti: L; d)organismi marini: -.</p> <p>CLASSE DI RISCHIO: 2;</p> <p>Situazione generale di servizio: non a contatto con terreno, al coperto (rischio di umidificazione);</p> <p>Descrizione dell'esposizione a umidificazione in servizio: occasionale;</p> <p>Distribuzione degli agenti biologici: a)funghi: U; b)*insetti: U; c)termiti: L; d)organismi marini: -.</p> <p>CLASSE DI RISCHIO: 3;</p> <p>Situazione generale di servizio: non a contatto con terreno, non al coperto;</p> <p>Descrizione dell'esposizione a umidificazione in servizio: frequente;</p> <p>Distribuzione degli agenti biologici: a)funghi: U; b)*insetti: U; c)termiti: L; d)organismi marini: -;</p> <p>CLASSE DI RISCHIO: 4;</p> <p>Situazione generale di servizio: a contatto con terreno o acqua dolce;</p> <p>Descrizione dell'esposizione a umidificazione in servizio: permanente;</p> <p>Distribuzione degli agenti biologici: a)funghi: U; b)*insetti: U; c)termiti: L; d)organismi marini: -.</p> <p>CLASSE DI RISCHIO: 5;</p> <p>Situazione generale di servizio: in acqua salata;</p> <p>Descrizione dell'esposizione a umidificazione in servizio: permanente;</p> <p>Distribuzione degli agenti biologici: a)funghi: U; b)*insetti: U; c)termiti: L; d)organismi marini: U.</p> <p>DOVE:</p> <p>U = universalmente presente in Europa</p> <p>L = localmente presente in Europa</p> <p>* il rischio di attacco può essere non significativo a seconda delle particolari situazioni di servizio.</p> <p>Normativa: -UNI 8290-2; -UNI 8662/1; -UNI 8662/2; -UNI 8662/3; -UNI 8789; -UNI 8795; -UNI 8859; -UNI 8864; -UNI 8940; -UNI 8976; -UNI 9090; -UNI 9092/2; -UNI EN 113; -UNI FA 214; -UNI EN 117; -UNI EN 118; -UNI EN 212; -UNI EN 335-1; -UNI EN 335-2; -UNI HD 1001.</p> <p>Controllo: Controllo della superficie</p> <p>Esame delle zone accessibili della facciata. Sorveglianza dello stato dei giunti, dell'usura dei basamenti e delle cornici o angoli, dello strato superficiale di carbonati.</p>	Controllo a vista	360 giorni
Co-015/Re-015	<p>Requisito: Resistenza al gelo</p> <p><i>Le pareti non dovranno subire disgregazioni e variazioni dimensionali e di aspetto in conseguenza della formazione di ghiaccio.</i></p> <p>Livello minimo per la prestazione: I valori minimi variano in funzione del materiale impiegato. La resistenza al gelo viene determinata secondo prove di laboratorio su provini di calcestruzzo (provenienti da getti effettuati in cantiere, confezionato in laboratorio o ricavato da calcestruzzo già indurito) sottoposti a cicli alternati di gelo (in aria raffreddata) e disgelo (in acqua termostattizzata). Le misurazioni della variazione del modulo elastico, della massa e della lunghezza ne determinano la resistenza al gelo.</p> <p>Normativa: -UNI 6395; -UNI 7087; -UNI 7103; -UNI 7109; -UNI 7549/10; -UNI 7959; -UNI 8290-2; -UNI 8458; -UNI 8520/1; -UNI 8942/1; -UNI 8942/2; -UNI 8942/3; -UNI 8981-4; -UNI 9417; -UNI 9858; -UNI EN 202; -UNI EN 1328; -CNR BU 89; -ISO/DIS 4846; -M.U. UNICHIM 248; -ICITE UEAtc - Direttive comuni - Facciate leggere; -ICITE UEAtc - Direttive comuni - Intonaci plastici; -ICITE UEAtc - Direttive comuni - Sistemi di isolamento esterno con</p>		

	intonaco sottile su isolante.		
Co-015/Re-017	<p>Requisito: Resistenza all'acqua</p> <p><i>I materiali costituenti le pareti, a contatto con l'acqua, dovranno mantenere inalterate le proprie caratteristiche chimico-fisiche.</i></p> <p>Livello minimo per la prestazione: In presenza di acqua, non devono verificarsi variazioni dimensionali né tantomeno deformazioni permanenti nell'ordine dei 4 - 5 mm rispetto al piano di riferimento della parete.</p> <p>Normativa: -UNI 7959; -UNI 8290-2; -UNI 8298/5; -UNI 8298/14; -UNI 8307; -UNI 8743; -UNI 8981-6; -UNI ISO 175; -ICITE UEAtc.</p>		
Sc-026/Cn-001	<p>Controllo: Controllo della superficie</p> <p>Esame delle zone accessibili della facciata. Sorveglianza dello stato dei giunti, dell'usura dei basamenti e delle cornici o angoli, dello strato superficiale di carbonati.</p>	Controllo a vista	360 giorni

Sistema strutturale - Su_003			
CODICE	INTERVENTI	CONTROLLO	FREQUENZA
Co-007	Solai		
Co-007/Re-009	<p>Requisito: Resistenza agli agenti aggressivi</p> <p><i>I materiali costituenti i solai non debbono subire dissoluzioni o disgregazioni e mutamenti di aspetto a causa dell'azione di agenti aggressivi chimici.</i></p> <p>Livello minimo per la prestazione: I livelli prestazionali variano in funzione dei prodotti di rivestimenti utilizzati. Generalmente la resistenza agli aggressivi chimici, per prodotti per rivestimenti di pavimentazione, si suddivide in tre classi:</p> <ul style="list-style-type: none"> - C0, rivestimenti utilizzati in ambienti privi di prodotti chimici; - C1, rivestimenti utilizzati in ambienti a contatto in modo accidentale con prodotti chimici; - C2, rivestimenti utilizzati in ambienti frequentemente a contatto con prodotti chimici. <p>Normativa: D.M.14/01/2008 "Norme Tecniche per le Costruzioni".</p>		
Co-007/Re-010	<p>Requisito: Resistenza agli attacchi biologici</p> <p><i>I solai a seguito della presenza di organismi viventi (animali, vegetali, microrganismi) non dovranno subire riduzioni delle sezioni del copriferro con conseguenza della messa a nudo delle armature.</i></p> <p>Livello minimo per la prestazione: I livelli prestazionali variano in funzione dei prodotti di rivestimenti utilizzati.</p> <p>Normativa: D.M.14/01/2008 "Norme Tecniche per le Costruzioni".</p>		
Sc-012/Cn-001	<p>Controllo: Controllo periodico</p> <p>Controllo delle parti a vista al fine di ricercare eventuali anomalie (disgregazioni, fessurazioni, esposizione dei ferri d'armatura, processi di carbonatazione del conglomerato, deterioramento del legno etc.).</p>	Controllo a vista	360 giorni
Co-007/Re-016	<p>Requisito: Resistenza all'acqua</p> <p><i>I materiali costituenti i solai, a contatto con l'acqua, dovranno mantenere inalterate le proprie caratteristiche chimico-fisiche.</i></p> <p>Livello minimo per la prestazione: I livelli prestazionali variano in funzione dei prodotti di rivestimenti utilizzati. Generalmente la resistenza all'acqua, per prodotti per rivestimenti di pavimentazione, si in:</p> <ul style="list-style-type: none"> - E0, rivestimenti utilizzati in ambienti in cui la presenza di acqua è accidentale e la pulizia e la manutenzione vengono eseguite "a secco"; - E1, rivestimenti utilizzati in ambienti in cui la presenza di acqua è occasionale. La manutenzione è "a secco" e la pulizia "a umido"; - E2, rivestimenti utilizzati in ambienti in cui vi è presenza di acqua ma non sistematica. La manutenzione avviene "a umido" e la pulizia mediante lavaggio. - E3, rivestimenti utilizzati in ambienti in cui vi è presenza di acqua prolungata. La manutenzione e la pulizia avvengono sempre con lavaggio. <p>Normativa: D.M.14/01/2008 "Norme Tecniche per le Costruzioni".</p>		

Classe Requisito

Protezione elettrica

Sistema strutturale - Su_003			
CODICE	INTERVENTI	CONTROLLO	FREQUENZA
Co-009	Strutture in fondazione		
Co-009/Re-002	<p>Requisito: Contenimento delle dispersioni elettriche</p> <p><i>Le strutture in sottosuolo dovranno, in modo idoneo, impedire eventuali dispersioni elettriche.</i></p> <p>Livello minimo per la prestazione: Essi variano in funzione delle modalità di progetto.</p> <p>Normativa: D.M.14/01/2008 "Norme Tecniche per le Costruzioni".</p>		

Classe Requisito

Sicurezza d'uso

Sistemazioni esterne - Su_007			
CODICE	INTERVENTI	CONTROLLO	FREQUENZA
Co-016	Elementi di chiusura		
Co-016/Re-003	<p>Requisito: Resistenza a manovre false e violente</p> <p><i>L'attitudine a contrastare efficacemente il prodursi di rotture o deformazioni sotto l'azione di sollecitazioni derivanti da manovre false e violente.</i></p> <p>Livello minimo per la prestazione: Si considerano come livelli minimi le prove effettuate secondo la norma UNI 8612.</p> <p>Normativa: -D.Lgs. 19.9.1994 n.626 (Attuazione delle direttive 89/391/CEE, 89/654/CEE, 89/655/CEE, 89/656/CEE, 90/269/CEE, 90/270/CEE, 90/394/CEE e 90/679/CEE, riguardanti il miglioramento della sicurezza e della salute dei lavoratori sul luogo di lavoro); -UNI 7961; -UNI 8290-2; -UNI 8612; -CNR-UNI 10011; -CNR 10022; -CEI 61-1; -CEI 64-8.</p>		

Classe Requisito

Termici ed igrotermici

Rifiniture edili - Su_001			
CODICE	INTERVENTI	CONTROLLO	FREQUENZA
Co-001	Rivestimenti interni		
Co-001/Re-003	<p>Requisito: Contenimento della condensazione superficiale</p> <p><i>I rivestimenti interni debbono evitare la formazione di condensazione sulla superficie interna.</i></p> <p>Livello minimo per la prestazione: I valori minimi variano in funzione dei materiali e del loro impiego. Si prende in considerazione la norma UNI 10350.</p> <p>Normativa: D.M. del 22/01/ 2008 n. 37; UNI TS 11300; UNI EN 15316; UNI EN ISO 13790.</p>		
Co-001/Re-005	<p>Requisito: Contenimento dell'inerzia termica</p> <p><i>Contribuisce, con l'accumulo di calore, ad assicurare il benessere termico. Un'inerzia più elevata può evitare il veloce abbassamento della temperatura dei locali con riscaldamento ad attenuazione notturna, o la dispersione di calore in locali soggetti a frequenti ricambi d'aria e privi di dispositivi per il recupero del calore.</i></p> <p>Livello minimo per la prestazione: Da tale punto di vista perciò non si attribuiscono specifici limiti prestazionali ai singoli elementi ma solo all'edificio nel suo complesso.</p> <p>Normativa: D.M. del 22/01/ 2008 n. 37; UNI TS 11300; UNI EN 15316; UNI EN ISO 13790.</p>		

Co-001/Re-007	<p>Requisito: Isolamento termico</p> <p><i>I rivestimenti dovranno conservare la superficie interna a temperature vicine a quelle dell'aria ambiente tale da evitare che vi siano pareti fredde e comunque fenomeni di condensazione superficiale.</i></p> <p>Livello minimo per la prestazione: Pur non stabilendo specifici limiti prestazionali per le singole chiusure ai fini del contenimento delle dispersioni, tuttavia i valori di U e kl devono essere tali da concorrere a contenere il coefficiente volumico di dispersione Cd dell'intero edificio e quello dei singoli locali nei limiti previsti dalle leggi e normative vigenti.</p> <p>Normativa: D.M. del 22/01/ 2008 n. 37; UNI TS 11300; UNI EN 15316; UNI EN ISO 13790.</p>		
Co-001/Re-008	<p>Requisito: Permeabilità all'aria</p> <p><i>I rivestimenti dovranno controllare il passaggio dell'aria a protezione degli ambienti interni e permettere la giusta ventilazione attraverso delle aperture.</i></p> <p>Livello minimo per la prestazione: I livelli prestazionali variano in funzione delle classi, della permeabilità all'aria di riferimento a 100 Pa misurata in m^3 / hm^2 e della pressione massima di prova misurata in Pa.</p> <p>Normativa: -C.M. LL.PP.22.5.1967 n.3151 (Criteri di valutazione delle grandezze atte a rappresentare le proprietà termiche, igrometriche, di ventilazione e di illuminazione nelle costruzioni edilizie); -UNI 8012; -UNI 8290-2; -UNI EN 86; -UNI EN 12207; -UNI EN 12208; -UNI EN 12210.</p>		

Coperture piane e a falde - Su_005

CODICE	INTERVENTI	CONTROLLO	FREQUENZA
Co-013	Strati protettivi		
Co-013/Re-002	<p>Requisito: Contenimento della condensazione interstiziale</p> <p><i>Lo strato di protezione della copertura deve essere realizzati in modo da evitare la formazione di condensazione al suo interno.</i></p> <p>Livello minimo per la prestazione: In ogni punto della copertura, interno e superficiale, la pressione parziale del vapor d'acqua Pv deve essere inferiore alla corrispondente pressione di saturazione Ps. In particolare si prende in riferimento la norma:</p> <p>- UNI 8202-23. Edilizia. Membrane per impermeabilizzazione. Determinazione della permeabilità al vapore d'acqua.</p> <p>Normativa: D.M. del 22/01/ 2008 n. 37; UNI TS 11300; UNI EN 15316; UNI EN ISO 13790.</p>		
Sc-024/Cn-001	<p>Controllo: Controllo dello stato</p> <p>Controllo della superficie dello strato con attenzione in corrispondenza dei canali di gronda e delle linee di compluvio. Controllare la tenuta della guaina, se ispezionabile, in corrispondenza di lucernari, botole, pluviali, in genere, e nei punti di discontinuità della guaina. Controllo delle giunzioni, dei risvolti, di eventuali scollamenti di giunti e fissaggi.</p> <p>Verifica dell'assenza di eventuali anomalie.</p>	Controllo a vista	360 giorni
Co-013/Re-006	<p>Requisito: Impermeabilità ai liquidi</p> <p><i>Gli strati di protezione della copertura devono impedire all'acqua meteorica la penetrazione o il contatto con parti o elementi di essa.</i></p> <p>Livello minimo per la prestazione: In particolare, per quanto riguarda i materiali costituenti l'elemento di tenuta, è richiesto che: le membrane per l'impermeabilizzazione devono resistere alla pressione idrica di 60 kPa per 24 ore, senza manifestazioni di gocciolamenti o passaggi d'acqua; i prodotti per coperture discontinue del tipo tegole, lastre di cemento o fibrocemento, tegole bituminose e lastre di ardesia non devono presentare nessun gocciolamento se mantenuti per 24 ore sotto l'azione di una colonna d'acqua d'altezza compresa fra 10 e 250 mm, in relazione al tipo di prodotto impiegato. Gli altri strati complementari di tenuta devono presentare specifici valori d'impermeabilità.</p> <p>Normativa: -UNI 5658; -UNI FA 225; -UNI 5664; -UNI FA 231; -UNI 8089; -UNI 8178; -UNI 8202/21; -UNI 8290-2; -UNI 8625-1; -UNI 8625-1 FA 1-93; -UNI 8626; -UNI 8627; -UNI 8629/2; -UNI 8629/3; -UNI 8629/4; -UNI 8629/5; -UNI 8635-9; -UNI 8635-10; -UNI 9168/1; -UNI EN 539-1.</p>		
Sc-024/Cn-001	<p>Controllo: Controllo dello stato</p> <p>Controllo della superficie dello strato con attenzione in corrispondenza dei canali di gronda e delle linee di compluvio. Controllare la tenuta della guaina, se ispezionabile, in corrispondenza di lucernari, botole, pluviali, in genere, e nei punti di discontinuità della guaina. Controllo delle giunzioni, dei risvolti, di eventuali scollamenti di giunti e fissaggi.</p> <p>Verifica dell'assenza di eventuali anomalie.</p>	Controllo a vista	360 giorni

Co-013/Re-012	<p>Requisito: Isolamento termico</p> <p><i>I rivestimenti dovranno conservare la superficie interna a temperature vicine a quelle dell'aria ambiente tale da evitare che vi siano pareti fredde e comunque fenomeni di condensazione superficiale.</i></p> <p>Livello minimo per la prestazione: Pur non stabilendo specifici limiti prestazionali per le singole chiusure ai fini del contenimento delle dispersioni, tuttavia i valori di U e kl devono essere tali da concorrere a contenere il coefficiente volumico di dispersione Cd dell'intero edificio e quello dei singoli locali nei limiti previsti dalle leggi e normative vigenti.</p> <p>Normativa: D.M. del 22/01/ 2008 n. 37; UNI TS 11300; UNI EN 15316; UNI EN ISO 13790.</p>		
Co-011	Strutture di copertura		
Co-011/Re-001	<p>Requisito: Contenimento della condensazione interstiziale</p> <p><i>La copertura dovrà essere realizzata in modo da evitare la formazione di condensazione al suo interno.</i></p> <p>Livello minimo per la prestazione: I livelli minimi variano in funzione di prove di laboratorio eseguite secondo le norme vigenti:</p> <ul style="list-style-type: none"> - UNI 10350. Componenti edilizi e strutture edilizie - Prestazioni igrotermiche - Stima della temperatura superficiale interna per evitare umidità critica superficiale e valutazione del rischio di condensazione interstiziale; - UNI 10351. Materiali da costruzione. Conduttività termica e permeabilità al vapore; - UNI EN 12086. Isolanti termici per edilizia - Determinazione delle proprietà di trasmissione del vapore acqueo. <p>Normativa: D.M. del 22/01/ 2008 n. 37; UNI TS 11300; UNI EN 15316; UNI EN ISO 13790.</p>		
Co-011/Re-003	<p>Requisito: Contenimento della condensazione superficiale</p> <p><i>La copertura dovrà essere realizzata in modo da evitare la formazione di condensazione sulla superficie degli elementi.</i></p> <p>Livello minimo per la prestazione: In tutte le superfici interne delle coperture, con temperatura dell'aria interna di valore $T_i=20^{\circ}\text{C}$ ed umidità relativa interna di valore U.R. $\leq 70\%$ la temperatura superficiale interna T_{si}, in considerazione di una temperatura esterna pari a quella di progetto, dovrà risultare con valore non inferiore ai 14°C.</p> <p>Normativa: D.M. del 22/01/ 2008 n. 37; UNI TS 11300; UNI EN 15316; UNI EN ISO 13790.</p>		
Co-011/Re-006	<p>Requisito: Impermeabilità ai liquidi</p> <p><i>La copertura deve impedire all'acqua meteorica la penetrazione o il contatto con parti o elementi di essa non predisposti.</i></p> <p>Livello minimo per la prestazione: In particolare, per quanto riguarda i materiali costituenti l'elemento di tenuta, è richiesto che: le membrane per l'impermeabilizzazione devono resistere alla pressione idrica di 60 kPa per 24 ore, senza manifestazioni di gocciolamenti o passaggi d'acqua; i prodotti per coperture discontinue del tipo tegole, lastre di cemento o fibrocemento, tegole bituminose e lastre di ardesia non devono presentare nessun gocciolamento se mantenuti per 24 ore sotto l'azione di una colonna d'acqua d'altezza compresa fra 10 e 250 mm, in relazione al tipo di prodotto impiegato. Gli altri strati complementari di tenuta devono presentare specifici valori d'impermeabilità.</p> <p>Normativa: -UNI 5658; -UNI FA 225; -UNI 5664; -UNI FA 231; -UNI 8089; -UNI 8178; -UNI 8202/21; -UNI 8290-2; -UNI 8625-1; -UNI 8625-1 FA 1-93; -UNI 8626; -UNI 8627; -UNI 8629/2; -UNI 8629/3; -UNI 8629/4; -UNI 8629/5; -UNI 8635-9; -UNI 8635-10; -UNI 9168/1; -UNI EN 539-1.</p>		
Co-011/Re-012	<p>Requisito: Isolamento termico</p> <p><i>La copertura deve conservare la superficie interna a temperature vicine a quelle dell'aria ambiente tale da evitare che vi siano pareti fredde e comunque fenomeni di condensazione superficiale. In particolare devono essere evitati i ponti termici.</i></p> <p>Livello minimo per la prestazione: Pur non stabilendo specifici limiti prestazionali per le singole chiusure ai fini del contenimento delle dispersioni, tuttavia i valori di U e kl devono essere tali da concorrere a contenere il coefficiente volumico di dispersione Cd dell'intero edificio e quello dei singoli locali nei limiti previsti dalle leggi e normative vigenti.</p> <p>Normativa: D.M. del 22/01/ 2008 n. 37; UNI TS 11300; UNI EN 15316; UNI EN ISO 13790.</p>		
Co-011/Re-050	<p>Requisito: Ventilazione</p> <p><i>La copertura dovrà essere realizzata in modo da poter ottenere ricambio d'aria in modo naturale o mediante meccanismi.</i></p> <p>Livello minimo per la prestazione: Il sottotetto dovrà essere dotato di aperture di ventilazione con sezione \Rightarrow ad 1/500 della superficie coperta o comunque di</p>		

	almeno 10 cm, ripartite tra i due lati opposti della copertura ed il colmo. Nel caso di coperture discontinue deve comunque essere assicurata una microventilazione della superficie inferiore dell'elemento di tenuta.		
	Normativa: -UNI 7357; -UNI 8089; -UNI 8178; -UNI 8290-2; -UNI 8627; -UNI 9460; UNI 10344; UNI EN ISO 6946.		

Sistemi di chiusura - Su_006			
CODICE	INTERVENTI	CONTROLLO	FREQUENZA
Co-015	Pareti esterne		
Co-015/Re-003	<p>Requisito: Controllo della condensazione interstiziale</p> <p><i>Le pareti debbono essere realizzate in modo da evitare la formazione di condensazione nella propria massa.</i></p> <p>Livello minimo per la prestazione: In seguito alle prove non si dovranno verificare condensazioni verso l'interno e tantomeno macchie localizzate sul rivestimento esterno. In ogni caso i livelli minimi variano in funzione dello stato fisico delle pareti perimetrali e delle caratteristiche termiche.</p> <p>Normativa: D.M. del 22/01/ 2008 n. 37; UNI TS 11300; UNI EN 15316; UNI EN ISO 13790.</p>		
Co-015/Re-004	<p>Requisito: Controllo della condensazione superficiale</p> <p><i>Le pareti debbono essere realizzate in modo da evitare la formazione di condensazione sulla superficie interna.</i></p> <p>Livello minimo per la prestazione: Per i locali considerati nelle condizioni di progetto, con temperatura dell'aria interna di valore $T_i=20^{\circ}\text{C}$ ed umidità relativa interna di valore U.R. $\leq 70\%$, la temperatura superficiale interna T_{si} riferita alle pareti perimetrali verticali esterne, in considerazione di una temperatura esterna pari a quella di progetto, dovrà risultare con valore non inferiore ai 14°C.</p> <p>Normativa: D.M. del 22/01/ 2008 n. 37; UNI TS 11300; UNI EN 15316; UNI EN ISO 13790.</p>		
Co-015/Re-005	<p>Requisito: Controllo dell'inerzia termica</p> <p><i>Contribuisce, con l'accumulo di calore, ad assicurare il benessere termico. Un'inerzia più elevata può evitare il veloce abbassamento della temperatura dei locali con riscaldamento ad attenuazione notturna, o la dispersione di calore in locali soggetti a frequenti ricambi d'aria e privi di dispositivi per il recupero del calore.</i></p> <p>Livello minimo per la prestazione: Da tale punto di vista perciò non si attribuiscono specifici limiti prestazionali ai singoli elementi ma solo all'edificio nel suo complesso.</p> <p>Normativa: D.M. del 22/01/ 2008 n. 37; UNI TS 11300; UNI EN 15316; UNI EN ISO 13790.</p>		
Co-015/Re-007	<p>Requisito: Isolamento termico</p> <p><i>Le pareti perimetrali verticali dovranno resistere al passaggio di calore ed assicurare il benessere termico e limitare le dispersioni di riscaldamento e di energia.</i></p> <p>Livello minimo per la prestazione: Pur non stabilendo specifici limiti prestazionali per le singole chiusure ai fini del contenimento delle dispersioni, tuttavia i valori di U e kl devono essere tali da concorrere a contenere il coefficiente volumico di dispersione Cd dell'intero edificio e quello dei singoli locali nei limiti previsti dalle leggi e normative vigenti.</p> <p>Normativa: D.M. del 22/01/ 2008 n. 37; UNI TS 11300; UNI EN 15316; UNI EN ISO 13790.</p>		
Co-015/Re-008	<p>Requisito: Permeabilità all'aria</p> <p><i>Le pareti debbono controllare il passaggio dell'aria a protezione degli ambienti interni e permettere la giusta ventilazione attraverso delle aperture.</i></p> <p>Livello minimo per la prestazione: I livelli prestazionali variano in funzione delle classi, della permeabilità all'aria di riferimento a 100 Pa misurata in m^3/hm^2 e della pressione massima di prova misurata in Pa.</p> <p>Normativa: -C.M. LL.PP.22.5.1967 n.3151 (Criteri di valutazione delle grandezze atte a rappresentare le proprietà termiche, igrometriche, di ventilazione e di illuminazione nelle costruzioni edilizie); -UNI 8290-2; -UNI EN 86; -UNI EN 12207; -UNI EN 12208; -UNI EN 12210.</p>		
Co-015/Re-020	<p>Requisito: Tenuta all'acqua</p> <p><i>La stratificazione delle pareti debbono essere realizzata in modo da impedire alle acque meteoriche di penetrare negli ambienti interni provocando macchie di umidità e/o altro ai rivestimenti interni.</i></p> <p>Livello minimo per la prestazione: I livelli prestazionali variano in funzione delle classi, della permeabilità all'aria di riferimento a 100 Pa misurata in m^3/hm^2 e della pressione massima di prova misurata in Pa.</p> <p>Normativa: -UNI 8290-2; -UNI EN 86; -UNI EN 12207; -UNI EN 12208; -UNI EN 12210.</p>		

Sistema strutturale - Su_003			
CODICE	INTERVENTI	CONTROLLO	FREQUENZA
Co-007	Solai		
Co-007/Re-003	Requisito: Contenimento dell'inerzia termica <i>Contribuisce, con l'accumulo di calore, al benessere termico.</i> Livello minimo per la prestazione: A titolo indicativo i valori del fattore di inerzia possono essere: - < 150 kg/m ² , per edifici a bassa inerzia termica; - 150 - 300 kg/m ² , per edifici a media inerzia; - > 300 kg/m ² , per edifici ad alta inerzia. Normativa: D.M.14/01/2008 "Norme Tecniche per le Costruzioni".		
Co-007/Re-006	Requisito: Isolamento termico <i>La prestazione di isolamento termico è da richiedere quando il solaio separa due ambienti sovrapposti nei quali possono essere presenti stati termici differenti. Si calcola in fase di progetto attraverso il calcolo della termotrasmissione.</i> Livello minimo per la prestazione: I livelli minimi variano in funzione dei parametri dettati dalle normative vigenti. Normativa: D.M.14/01/2008 "Norme Tecniche per le Costruzioni".		
Co-007/Re-018	Requisito: Tenuta all'acqua <i>La tenuta all'acqua è intesa come non passaggio di acqua negli ambienti sottostanti.</i> Livello minimo per la prestazione: I livelli prestazionali variano in funzione delle categorie di prodotti utilizzati. Normativa: D.M.14/01/2008 "Norme Tecniche per le Costruzioni".		

Classe Requisito

Visivi

Rifiniture edili - Su_001			
CODICE	INTERVENTI	CONTROLLO	FREQUENZA
Co-001	Rivestimenti interni		
Co-001/Re-011	Requisito: Regolarità delle finiture <i>I rivestimenti debbono avere gli strati superficiali in vista privi di difetti, fessurazioni, scagliature o screpolature superficiali e/o comunque esenti da caratteri che possano rendere difficile la lettura formale.</i> Livello minimo per la prestazione: I livelli minimi variano in funzione delle varie esigenze di aspetto come: la planarità, l'assenza di difetti superficiali, l'omogeneità di colore, l'omogeneità di brillantezza, l'omogeneità di insudiciamento, ecc.. Normativa: -UNI 7823; -UNI 7959; -UNI 8012; -UNI 8290-2; -UNI 8813; -UNI 8941-1; -UNI 8941-2; -UNI 8941-3; -UNI 10110; -UNI 10111; -UNI 10113; -UNI EN 1245:2000; -UNI EN ISO 10545-2; -ICITE UEAtc - Direttive Comuni - Rivestimenti plastici continui.		
Sc-001/Cn-001	Controllo: Controllo dello stato Controllo a vista e verifica della presenza di eventuali anomalie (distacchi, rotture, rigonfiamenti, ecc..).	Controllo a vista	360 giorni
Sc-002/Cn-001	Controllo: Controllo dello stato Controllo a vista e verifica della presenza di eventuali anomalie (distacchi, rotture, rigonfiamenti, comparsa di umidità ecc..). Controllo delle finiture, del grado di usura e dell'uniformità di aspetto cromatico delle superfici.	Controllo a vista	360 giorni

Sistema strutturale - Su_003			
CODICE	INTERVENTI	CONTROLLO	FREQUENZA
Co-008	Strutture in elevazione		
Co-008/Re-008	<p>Requisito: Regolarità delle finiture</p> <p><i>Le pareti debbono avere gli strati superficiali in vista privi di difetti, fessurazioni, scagliature o screpolature superficiali e/o comunque esenti da caratteri che possano rendere difficile la lettura formale.</i></p> <p>Livello minimo per la prestazione: I livelli minimi variano in funzione delle varie esigenze di aspetto come: la planarità; l'assenza di difetti superficiali; l'omogeneità di colore; l'omogeneità di brillantezza; l'omogeneità di insudiciamento, ecc..</p> <p>Normativa: D.M.14/01/2008 "Norme Tecniche per le Costruzioni".</p>		
Sc-013/Cn-001	<p>Controllo: Controllo periodico</p> <p>Ispezione visiva dello stato delle superfici degli elementi strutturali in mattoni individuando la presenza di eventuali anomalie come fessurazioni, cavillatura, scheggiature, scaglionatura, disgregazione, distacchi.</p> <p>Verifica di eventuali processi di degrado della muratura, dei giunti e delle sigillature.</p>	Controllo a vista	360 giorni
Sc-014/Cn-001	<p>Controllo: Controllo periodico</p> <p>Ispezione visiva dello stato dell'elemento strutturale metallico con identificazione e rilievo delle anomalie quali ruggine, rimozione protezione antincendio etc.</p> <p>Ricerca della causa del degrado e controllo della qualità dell'acciaio. Analisi dell'opportunità di ricorrere ad uno specialista.</p>	Controllo a vista	360 giorni
Sc-015/Cn-001	<p>Controllo: Controllo periodico</p> <p>Ispezione visiva dello stato dell'elemento strutturale metallico con identificazione e rilievo delle anomalie quali ruggine, rimozione protezione antincendio etc.</p> <p>Ricerca della causa del degrado e controllo della qualità dell'acciaio. Analisi dell'opportunità di ricorrere ad uno specialista.</p>	Controllo a vista	360 giorni
Coperture piane e a falde - Su_005			
CODICE	INTERVENTI	CONTROLLO	FREQUENZA
Co-013	Strati protettivi		
Co-013/Re-004	<p>Requisito: Contenimento della regolarità geometrica</p> <p><i>Lo strato di pendenza deve avere gli strati superficiali in vista privi di difetti geometrici che possono compromettere l'aspetto e la funzionalità.</i></p> <p>Livello minimo per la prestazione: Si fa riferimento alle specifiche previste dalle norme UNI relative alle caratteristiche dimensionali dei materiali utilizzati (calcestruzzo cellulare; calcestruzzo alleggerito o non; conglomerato di cemento; argilla espansa; sabbia e acqua; elementi portanti secondari dello strato di ventilazione; ecc.).</p> <p>Normativa: -UNI 8089; -UNI 8091; -UNI 8178; -UNI 8627; -UNI 8635-2; -UNI 8635-3; -UNI 8635-4; -UNI 8635-5; -UNI 8635-6; -UNI 8635-7; -UNI 8635-8.</p>		
Rifiniture edili - Su_001			
CODICE	INTERVENTI	CONTROLLO	FREQUENZA
Co-002	Pavimentazioni interne		
Co-002/Re-011	<p>Requisito: Regolarità delle finiture</p> <p><i>Le pavimentazioni debbono avere gli strati superficiali in vista privi di difetti, fessurazioni, scagliature o screpolature superficiali e/o comunque esenti da caratteri che possano rendere difficile la lettura formale.</i></p> <p>Livello minimo per la prestazione: I livelli minimi variano in funzione delle varie esigenze di aspetto come: la planarità; l'assenza di difetti superficiali; l'omogeneità di colore; l'omogeneità di brillantezza; l'omogeneità di insudiciamento, ecc..</p> <p>Normativa: -UNI 7823; -UNI 7998; -UNI 7999; -UNI 8012; -UNI 8290-2; -UNI 8380; -UNI 8381; -UNI 8813; -UNI 8941-1; -UNI 8941-2; -UNI 8941-3; -UNI EN 98; -ICITE UEAtc Direttive Comuni Rivestimenti plastici continui.</p>		

Sc-003/Cn-001	Controllo: Controllo generale dello stato Verifica del grado di usura o di brillantezza delle superfici. Rilevazione della presenza di macchie e sporco irreversibile. Rilevazione di efflorescenze, di abrasioni e graffi. Verifica dello stato di conservazione della superficie, Rilievo delle variazioni cromatiche, delle fessurazioni, delle spaccature e frantumazioni, della planarità generale	Controllo a vista	360 giorni
Co-002/Re-012	Requisito: Regolarità delle finiture per rivestimenti tessili <i>I rivestimenti debbono avere gli strati superficiali in vista privi di difetti, fessurazioni, scagliature o screpolature superficiali e/o comunque esenti da caratteri che possano rendere difficile la lettura formale.</i> Livello minimo per la prestazione: I livelli minimi variano in funzione delle di laboratorio eseguite su campioni secondo le seguenti norme: - determinazione della massa (UNI 8014-2; UNI 8014-3; UNI 8014-4; UNI 8014-10); - determinazione dello spessore (UNI 8014-5; UNI 8014-6; UNI EN 1318); - determinazione del cambiamento di aspetto (UNI EN 1471); - determinazione della massa areica (UNI EN 984); - determinazione delle dimensioni e dell'ortogonalità (UNI EN 994); - determinazione delle variazioni dimensionali (UNI EN 986); - determinazione dei nodi (ISO 2550). Normativa: -UNI 7998; -UNI 7999; -UNI 8012; -UNI 8013-1; -UNI 8014-1; -UNI 8014-2; -UNI 8014-3; -UNI 8014-4; -UNI 8014-5; -UNI 8014-6; -UNI 8014-10; -UNI 8014-13; -UNI 8380; -UNI 8381; -UNI 9946; -UNI EN 984; -UNI EN 986; -UNI EN 994; -UNI EN 1318; -UNI EN 1307; -UNI EN 1470; -UNI EN 1471; -ISO 2550.		
Co-003	Pareti interne		
Co-003/Re-011	Requisito: Regolarità delle finiture <i>Le pareti debbono avere gli strati superficiali in vista privi di difetti, fessurazioni, scagliature o screpolature superficiali e/o comunque esenti da caratteri che possano rendere difficile la lettura formale.</i> Livello minimo per la prestazione: I livelli minimi variano in funzione delle varie esigenze di aspetto come: la planarità; l'assenza di difetti superficiali; l'omogeneità di colore; l'omogeneità di brillantezza; l'omogeneità di insudiciamento, ecc.. Normativa: -UNI 7959; -UNI 7823; -UNI 8290-2; -UNI 8813; -UNI 8941-1; -UNI 8941-2; -UNI 8941-3; -UNI EN ISO 10545-2; -ICITE UEAtc _ Direttive Comuni _ Rivestimenti plastici continui.		
Sc-004/Cn-001	Controllo: Controllo dello stato Controllo a vista e verifica della presenza di eventuali anomalie (distacchi, rotture, rigonfiamenti, ecc..)	Controllo a vista	360 giorni

Sistemi di chiusura - Su_006

CODICE	INTERVENTI	CONTROLLO	FREQUENZA
Co-015	Pareti esterne		
Co-015/Re-009	Requisito: Regolarità delle finiture <i>Le pareti debbono avere gli strati superficiali in vista privi di difetti, fessurazioni, scagliature o screpolature superficiali e/o comunque esenti da caratteri che possano rendere difficile la lettura formale.</i> Livello minimo per la prestazione: I livelli minimi variano in funzione delle varie esigenze di aspetto come: la planarità; l'assenza di difetti superficiali; l'omogeneità di colore; l'omogeneità di brillantezza; l'omogeneità di insudiciamento, ecc.. Normativa: -UNI 7959; -UNI 7823; -UNI 8290-2; -UNI 8813; -UNI 8941-1; -UNI 8941-2; -UNI 8941-3; -UNI EN ISO 10545-2; -ICITE UEAtc _ Direttive Comuni _ Rivestimenti plastici continui.		
Sc-026/Cn-001	Controllo: Controllo della superficie Esame delle zone accessibili della facciata. Sorveglianza dello stato dei giunti, dell'usura dei basamenti e delle cornici o angoli, dello strato superficiale di carbonati.	Controllo a vista	360 giorni
Sc-027/Cn-001	Controllo: Controllo della superficie Ispezione visiva dello stato delle superfici degli elementi strutturali in mattoni individuando la presenza di eventuali anomalie come fessurazioni, cavillatura, scheggiature, scaglionatura, disgregazione, distacchi. Verifica di eventuali processi di degrado della muratura, dei giunti e delle sigillature.	Ispezione a vista	360 giorni

Sistema strutturale - Su_003			
CODICE	INTERVENTI	CONTROLLO	FREQUENZA
Co-007	Solai		
Co-007/Re-008	<p>Requisito: Regolarità delle finiture</p> <p><i>I materiali costituenti i solai devono avere gli strati superficiali in vista privi di difetti, fessurazioni, distacchi, ecc. e/o comunque esenti da caratteri che possano rendere difficile la lettura formale.</i></p> <p>Livello minimo per la prestazione: Essi variano in funzione dei materiali utilizzati per i rivestimenti superficiali.</p> <p>Normativa: D.M.14/01/2008 "Norme Tecniche per le Costruzioni".</p>		

Indice Classi dei Requisiti

Acustici	2
Controllabilità dello stato	5
Di stabilità	5
Durabilità tecnologica	11
Facilità d'intervento	12
Protezione antincendio	12
Protezione dagli agenti chimici ed organici	14
Protezione elettrica	23
Sicurezza d'uso	23
Termici ed igrotermici	23
Visivi	28