

Statistica flash (15/03/2022)

La popolazione residente a Palermo al 31 dicembre 2021 (dati provvisori)

L'Istat ha pubblicato i dati provvisori della dinamica demografica del 2021, fortemente influenzata, così come già nel 2020, dagli effetti della pandemia.

A Palermo la popolazione residente è diminuita di oltre 7 mila unità, passando da 637.885 a **630.828 abitanti** (-1,1%, pari a -7.057 abitanti).



Grafico 1: popolazione residente a Palermo dal 1960 al 2021

Questi dati confermano il trend decrescente del numero di persone residenti a Palermo che si registra già da diversi anni. Osservando i dati riferiti ai censimenti passati, si può notare come il picco sia stato raggiunto nel 1981, con quasi 702 mila persone residenti, che 10 anni dopo si sono ridotte a quasi 699 mila unità, per poi

flettere a 686.722 residenti nel 2001 e – infine – a 657.561 residenti nel 2011, 647.422 nel 2019 e 637.885 nel 2020.

Nel 2021 è proseguito il calo delle nascite e per il secondo anno consecutivo si è registrato un forte incremento dei decessi, diretta conseguenza della pandemia da Covid-19.

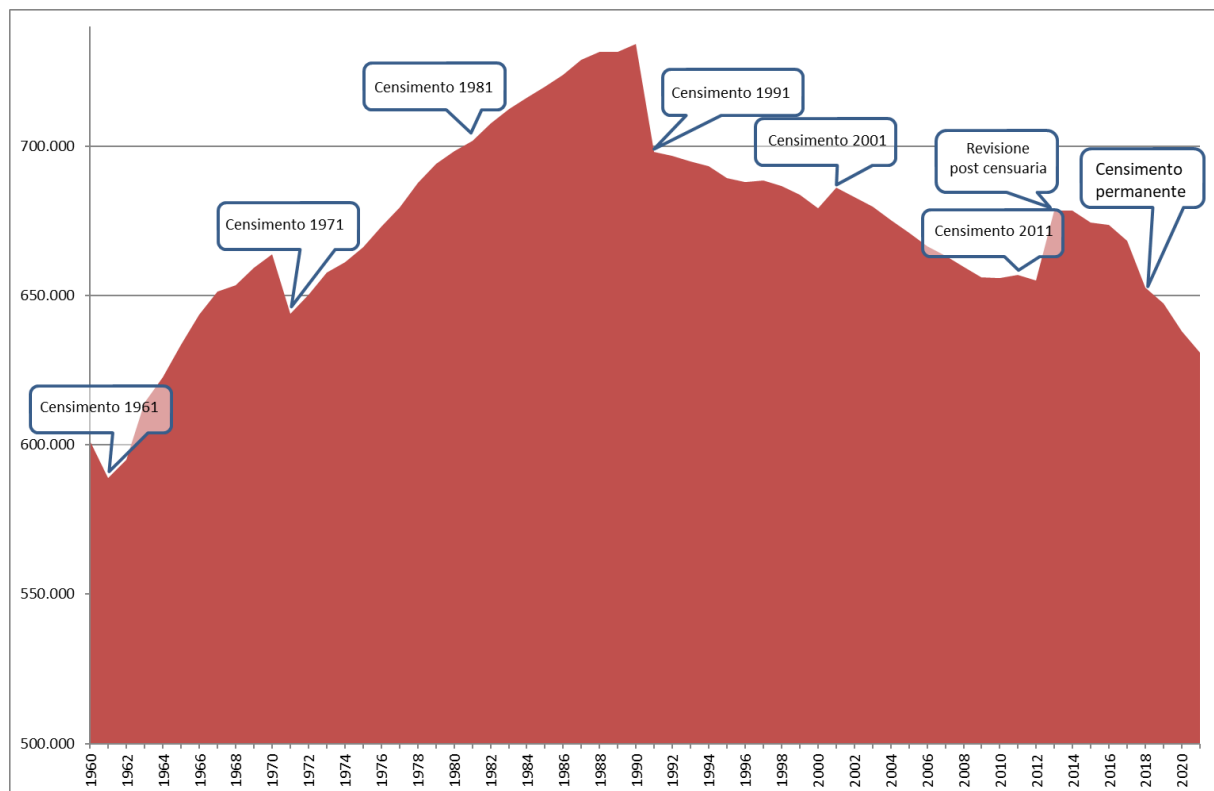
Più in particolare, nel 2021 si sono registrate 5.114 nascite, valore più basso degli ultimi 60 anni, in diminuzione dello 0,9% rispetto al 2020 e del 6,9% rispetto al 2019. La contrazione delle nascite è particolarmente evidente se si confrontano i nati del 2021 con quelli degli anni '60, quando si registravano oltre 13 mila nati l'anno, e con quelli degli anni '80, quando il numero dei nati oscillava intorno a 10 mila unità l'anno. Rispetto al 1961 il numero dei nati è più basso del 62,7%, mentre rispetto al 1981 la riduzione è pari al 47,3%.

Sempre nel 2021 si sono registrati 7.607 decessi, valore più alto del 4,1% rispetto al 2020 e del 17,0% rispetto al 2019: Il numero dei decessi del 2020 e del 2021, che riflettono il drammatico incremento di mortalità determinato dalla pandemia, sono i più alti degli ultimi 60 anni: nel 2021 il numero dei morti è più alto del 43,7% rispetto al 1981 e del 68,4% rispetto al 1961.



Grafico 2: nati e morti a Palermo dal 1960 al 2021

Il saldo naturale, pari alla differenza fra nati e morti, nel 2021 è risultato pari a -2.493 unità (nel 2020 era pari a -2.143).

Con riferimento al movimento migratorio e per altri motivi, nel 2021 si sono registrate 7.967 iscrizioni, sostanzialmente stabili rispetto al 2020 (+0,1%), e 12.531 cancellazioni, in aumento del 3,0% rispetto al 2020.

Il saldo migratorio e per altri motivi è risultato pari a -4.564 unità (nel 2020 era pari a -4.204).

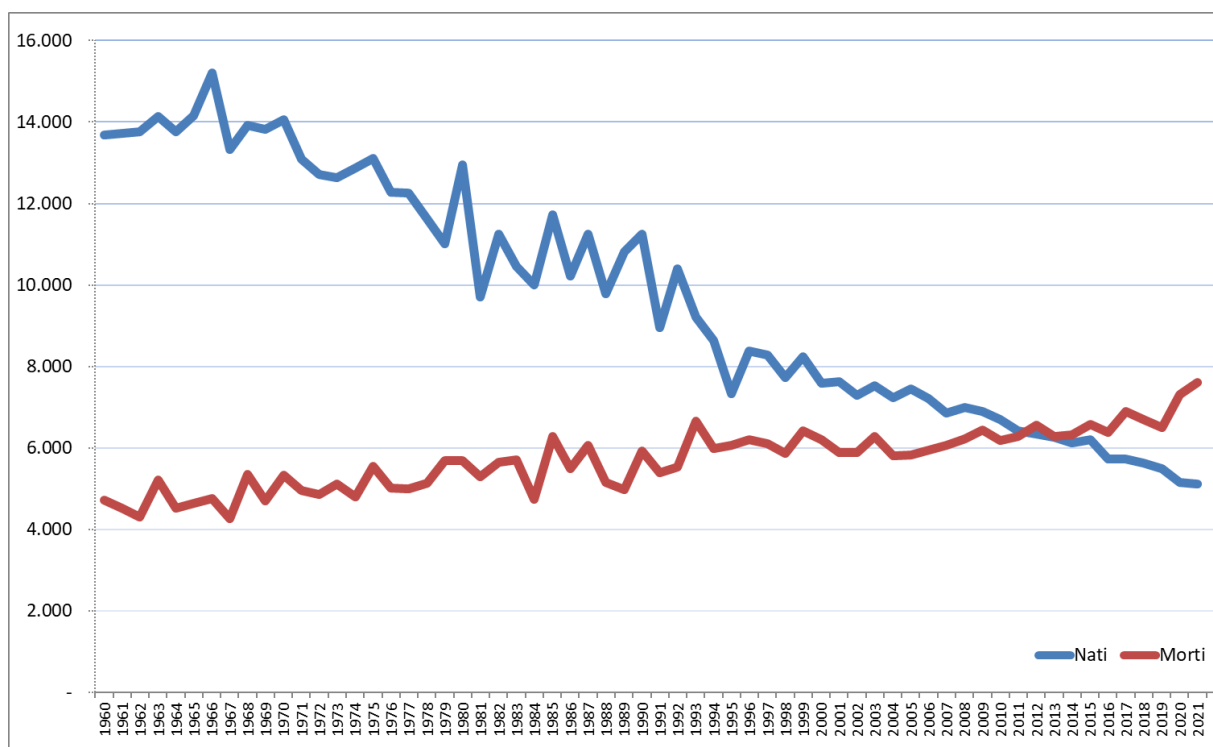
Girolamo D'Anneo

BILANCIO DEMOGRAFICO DELLA POPOLAZIONE RESIDENTE - ANNO 2021 (dati provvisori)

Periodo	Popolazione all'inizio del periodo	Registrazioni anagrafiche							Saldo censuario totale	Popolazione alla fine del periodo
		Movimento naturale			Movimento migratorio e per altri motivi					
		Nati vivi	Morti	Saldo naturale	Iscritti	Cancellati	Saldo migr. e per altri motivi	Saldo Totale		
Maschi										
2020 Gen-Dic	309.030	2.639	3.548	-909	4.129	6.503	-2.374	-3.283	-1.899	303.848
2021 Gennaio	303.848	230	405	-175	392	559	-167	-342		303.506
Febbraio	303.506	194	296	-102	476	513	-37	-139		303.367
Marzo	303.367	235	342	-107	512	501	+11	-96		303.271
Aprile	303.271	208	361	-153	359	453	-94	-247		303.024
Maggio	303.024	196	304	-108	356	543	-187	-295		302.729
Giugno	302.729	204	289	-85	330	611	-281	-366		302.363
Luglio	302.363	197	224	-27	291	618	-327	-354		302.009
Agosto	302.009	220	310	-90	244	539	-295	-385		301.624
Settembre	301.624	279	275	+4	329	732	-403	-399		301.225
Ottobre	301.225	264	222	+42	286	603	-317	-275		300.950
Novembre	300.950	207	243	-36	261	616	-355	-391		300.559
Dicembre	300.559	230	313	-83	202	442	-240	-323		300.236
2021 Gen-Dic	303.848	2.664	3.584	-920	4.038	6.730	-2.692	-3.612		300.236
Δ 2021/2020	-5.182	+25	+36		-91	+227				-3.612
Δ% 2021/2020	-1,7%	+0,9%	+1,0%		-2,2%	+3,5%				-1,2%
Femmine										
2020 Gen-Dic	338.392	2.524	3.758	-1.234	3.830	5.660	-1.830	-3.064	-1.291	334.037
2021 Gennaio	334.037	184	429	-245	344	479	-135	-380		333.657
Febbraio	333.657	162	316	-154	454	415	+39	-115		333.542
Marzo	333.542	186	384	-198	477	454	+23	-175		333.367
Aprile	333.367	191	354	-163	352	378	-26	-189		333.178
Maggio	333.178	192	290	-98	366	445	-79	-177		333.001
Giugno	333.001	198	286	-88	329	462	-133	-221		332.780
Luglio	332.780	186	286	-100	318	539	-221	-321		332.459
Agosto	332.459	219	390	-171	247	499	-252	-423		332.036
Settembre	332.036	234	307	-73	316	647	-331	-404		331.632
Ottobre	331.632	223	272	-49	299	522	-223	-272		331.360
Novembre	331.360	236	318	-82	242	548	-306	-388		330.972
Dicembre	330.972	239	391	-152	185	413	-228	-380		330.592
2021 Gen-Dic	334.037	2.450	4.023	-1.573	3.929	5.801	-1.872	-3.445		330.592
Δ 2021/2020	-4.355	-74	+265		+99	+141				-3.445
Δ% 2021/2020	-1,3%	-2,9%	+7,1%		+2,6%	+2,5%				-1,0%
Totale										
2020 Gen-Dic	647.422	5.163	7.306	-2.143	7.959	12.163	-4.204	-6.347	-3.190	637.885
2021 Gennaio	637.885	414	834	-420	736	1.038	-302	-722		637.163
Febbraio	637.163	356	612	-256	930	928	+2	-254		636.909
Marzo	636.909	421	726	-305	989	955	+34	-271		636.638
Aprile	636.638	399	715	-316	711	831	-120	-436		636.202
Maggio	636.202	388	594	-206	722	988	-266	-472		635.730
Giugno	635.730	402	575	-173	659	1.073	-414	-587		635.143
Luglio	635.143	383	510	-127	609	1.157	-548	-675		634.468
Agosto	634.468	439	700	-261	491	1.038	-547	-808		633.660
Settembre	633.660	513	582	-69	645	1.379	-734	-803		632.857
Ottobre	632.857	487	494	-7	585	1.125	-540	-547		632.310
Novembre	632.310	443	561	-118	503	1.164	-661	-779		631.531
Dicembre	631.531	469	704	-235	387	855	-468	-703		630.828
2021 Gen-Dic	637.885	5.114	7.607	-2.493	7.967	12.531	-4.564	-7.057		630.828
Δ 2021/2020	-9.537	-49	+301		+8	+368				-7.057
Δ% 2021/2020	-1,5%	-0,9%	+4,1%		+0,1%	+3,0%				-1,1%

Fonte: ISTAT



Sindaco:

Leoluca Orlando

Vice Capo di Gabinetto:

Giuseppe Sacco

Responsabile U.O. Studi e Ricerche
Statistiche:

Girolamo D'Anneo

Responsabile U.O. Statistiche
Demografiche e Sociali:

Giuseppe Ferrara

La riproduzione e la diffusione dei dati sono consentite a condizione di citare la fonte