



COMUNE di PALERMO

PIANO TRIENNALE DI PREVENZIONE DEI FENOMENI CORRUTTIVI

Triennio 2023 -2025

Responsabile Anticorruzione

Dott. RAIMONDO LIOTTA

Segretario Generale

Allegato al PIAO 2023-2025

Chiese.

- | | | | | | | | | | |
|-------------------------------|------|---------------------------|------|-----------------------------|--------|-----------------------------|------|------------------------------|---------|
| 1. S. Agata e Scarpacci | D. 5 | 15. Cattedrale (Duomo) | D. 2 | 31. S. Giovanni | C. 5 | 47. S. Maria della Catena | D. 5 | 65. Oratorio del SS. Rosario | D. 4 |
| 2. S. Agostino | D. 5 | 16. S. Chiara | C. 3 | 32. degli Ermiti | C. 1 | 48. delle Grazie | B. 4 | 64. S. Pasquale | B. 3 |
| 3. S. Anna e Licio Umberto | C. 4 | 17. S. Cita | H. 5 | 33. dell'Origine | C. 5 | 49. della Mercede | H. 7 | 63. S. Pietro | D. 3 |
| 4. S. Antonio | B. 5 | 18. d. Consolazione | H. 3 | 34. S. Giuliano | E. 3 | 50. del Monastero | G. 5 | 62. Pido r. S. Maria | |
| 5. S. Antonio | D. 4 | 19. d. Concezione | E. 2 | 35. S. Giuseppe de' Trapani | C. 5 | 51. Nuova | D. 5 | 66. delle Riponite | B. 4 |
| 6. Badia del Monte (Pidi) | F. 4 | 20. S. Corvo | D. 2 | 36. S. Gregorio | E. 2.5 | 52. della Pidi | C. 6 | 67. S. Rosalia | B. 4 |
| 7. Badia Nuova | D. 2 | 21. de' Crociferi | D. 5 | 37. S. Lorenzo | C. 5 | 53. dello Spasimo | C. 5 | 68. S. Salvatore | C. 5 |
| 8. S. Basilio | D. 4 | 22. S. Domenico | D. 4 | 38. S. Lucia | G. 5 | 54. Martorana | B. 4 | 69. de' Scalzi | B. 4 |
| 9. S. Benedetto del Bussidini | | 23. S. Elisabetta | C. 2 | 39. Valverde | D. 6 | 55. S. Matteo | D. 4 | 70. Schiavazzo | B. C. 6 |
| 10. de' Bonfratelli | C. 3 | 24. S. Eulalia | D. 4 | 40. Madonna del Carmine | B. 3 | 56. S. Michele Arcangelo | C. 3 | 71. de' Sedi Angeli | D. 3 |
| 11. de' Cappuccinelli | E. 2 | 25. S. Pruc de' (Mondari) | C. 5 | 41. C. maggiore | B. 3 | 57. Monte Santo | B. 4 | 72. dello Stimmate | E. 3 |
| 12. S. Carlo | C. 4 | 26. di Paola | F. 5 | 42. S. Maria di Gesù della | B. 5 | 58. Monte Vergini | D. 5 | 73. S. Teresa | C. 1 |
| 13. Carmine r. Madonna | | 27. Saverio | B. 2 | 43. S. Marco | D. 5 | 59. S. Nicola d'Albergheria | C. 5 | 74. S. Trinita | C. 2 |
| 14. Casa Professa | C. 3 | 28. la Guardia | C. 5 | 44. S. Margherita | D. 4 | 60. Damiano | C. 4 | 75. delle Vergini | D. 4 |
| 15. S. Caterina | C. 4 | 29. S. Maria d. Vittoria | B. 5 | 45. S. Maria T. Annunziata | B. 1 | 61. Norisato | E. 2 | 76. S. Vito | E. 3 |
| | | 30. S. Giorgio d. Guovani | E. 5 | 46. di Miracoli | C. 5 | 62. S. Oliva | F. 3 | 77. Tempio Inglese | F. 4 |

- | | | | |
|----------------------------------|---------|--------------------------------|------|
| 77. Biblioteca comunale | C. 5 | 83. Prefettura | D. 2 |
| 78. Conservatorio di S. Spirito | D. 6 | 90. Seminario di Chierici | D. 2 |
| 79. Liceo V. Emanuele e Bibl. | D. 5 | 91. — Nautico | H. 7 |
| 80. Letteria (Nazionale) | C. 6 | 92. Spedale Civico | B. 2 |
| 81. Monte di Pietà | D. 3 | 93. Palazzo Sclafani (Governo) | C. 2 |
| 82. Museo Nazionale | E. 4 | 94. — Mercurio | B. 5 |
| 83. Ospizio di Beneficenza | B. C. 5 | 95. Teatro Bellini | C. 4 |
| 84. Palazzo Arcivescovile | D. 2 | 96. — S. Cecilia | C. 4 |
| 85. — delle Finanze | D. 5 | 96a. S. Anna | C. 4 |
| 86. — del Municipio | C. 4 | 96b. Croci | D. 2 |
| 87. — Reale | C. 1 | 96c. Garibaldi | B. 5 |
| 88. Posta | C. 3 | 97. — Prin' Umberto | C. 3 |
| 98. Tribunale | C. 5.6 | 100. Telegrafo | D. 3 |
| 98 ^b . Corte d'Assise | C. 5 | 101. Stadi di Cottone | F. 3 |
| 99. Università | C. 3 | 102. di Ruggero Sette | F. 4 |

Scale:
Metri:
0 100 200 300
Piedi di 2 piedi:
0 200 400 600 800

Abbreviature
M. Monte, P. Piazza
Sul. Salite, Str. Strada, T. Via, Via Paolo
d. - del, della, della, delle, etc.

Alberghi (Hotels)
a. Hotel Trinacria C. 6
b. Hotel des Palmes F. 4
c. Hotel de France C. 5
d. Hotel d'Italia C. 5
e. Hotel Central D. 3
f. Hotel Oliva E. 3
g. Hotel Palazzo D. 4
h. Hotel Rebecchino C. 2

Fermi, Gergenti

Corcione, Colomella

Piano di prevenzione dei fenomeni di corruzione del Comune di Palermo
redatto ai sensi della Legge n.190/2012 e succ. mod. e integrazioni D.L. 9 giugno
2021, n. 80 artt. da 1 a 4 conv. con modificazioni in legge 06.08.2021 n. 113
recante:

*“Disposizioni per la prevenzione e la repressione della corruzione e
dell’illegalità nella pubblica amministrazione”*

Triennio 2023-2025

Sezione Anticorruzione e Trasparenza del PIAO 2023-2025

Responsabile della prevenzione dei fenomeni corruttivi

Dott. Raimondo Liotta

Segretario generale

INDICE IPERTESTUALE

INDICE IPERTESTUALE	3
Premessa	4
Il Responsabile della prevenzione della corruzione e le procedure di formazione e di adozione del Piano	4
Il Referente per la prevenzione della corruzione presso le Aree Organizzative dell'Amministrazione	5
Misure di carattere generale per prevenire il rischio di corruzione	6
Rotazione del personale impiegato nei Settori a rischio	8
Rotazione Straordinaria	10
Divieto di pantouflage	10
Ulteriori misure di carattere generale per prevenire il rischio di corruzione riguardanti tutto il personale	11
Tutela del dipendente che segnala illeciti – Whistleblowing -	12
Conflitto di interessi	13
Gestione Commissariale	14
Valore pubblico	15
Metodologia per l'individuazione delle attività a più alto rischio di corruzione	17
Attività preliminare di analisi del contesto esterno	18
Programma di mandato e pianificazione annuale	25
Metodologia adottata per la Valutazione del Rischio	31
Disciplina delle verifiche in tema di inconfiribilità ed incompatibilità ai sensi e per gli effetti del d.lgs n. 39/2013	35

Premessa

La legge n. 190/2012 e succ. modif. ed integraz., in attuazione della Convenzione dell'ONU, prevede la emanazione di un **Piano Nazionale Anticorruzione**, attraverso il quale siano individuate le strategie prioritarie per la prevenzione e il contrasto della corruzione nella pubblica amministrazione a livello nazionale.

L'A.N.A.C. ha approvato in data 02.02.2022 le linee guida per la redazione del Piano integrato di attività e di organizzazione (P.I.A.O.) il quale deve contenere i seguenti atti di pianificazione:

- ❖ Piano dei fabbisogni del personale;
- ❖ Piano delle azioni concrete;
- ❖ Piano per razionalizzare l'utilizzo delle dotazioni strumentali, anche informatiche, che corredano le stazioni di lavoro nell'automazione d'ufficio;
- ❖ Piano della performance;
- ❖ Piano triennale per la prevenzione della corruzione e della trasparenza;
- ❖ Piano organizzativo per il lavoro agile;
- ❖ Piano delle azioni positive.

In conformità alla citata legge n.190/2012 e ss.mm.ii., il Comune di Palermo ha nominato quale Responsabile della prevenzione dei fenomeni corruttivi, giusta determinazione sindacale n. 93/DS del 12/10/2022 il Segretario Generale dell'Ente.

Il Responsabile della prevenzione della corruzione e le procedure di formazione e di adozione del Piano

Il Responsabile della prevenzione della corruzione del Comune di Palermo è nominato dal Sindaco di Palermo mediante l'emanazione di apposita determinazione sindacale.

Il Responsabile della prevenzione della corruzione, in conformità alla previsione normativa di cui all'art. 1 comma 7 della legge n.190/2012, è attualmente individuato nella figura del Segretario Generale Dott. Raimondo Liotta giusta D.S. 93 del 12 ottobre 2022.

In relazione alla notevole dimensione organizzativa dell'Ente comunale, nonché della complessità degli adempimenti da realizzare, si è ritenuto di mantenere la diversificazione tra il ruolo di Responsabile della prevenzione della corruzione, come sopra ascrivito al Segretario Generale, da quello di **Responsabile della Trasparenza** per il quale ruolo, invece, si è proceduto alla individuazione del Vice Segretario Generale p.t. del Comune "*Regolamento sull'ordinamento degli uffici e dei servizi*" approvato con Deliberazione di G.C. n. 287/2022 e Successive integrazioni.

Quest'ultima figura istituzionale è incaricata altresì, di sostituire il Segretario Generale n.q. di Responsabile della prevenzione della corruzione in caso di temporaneo impedimento.

Il Responsabile della prevenzione della corruzione predispone ogni anno la parte relativa alle attività di prevenzione della corruzione che costituisce apposita sezione del PIAO

Il processo di redazione del Piano deve essere un processo trasparente e inclusivo, pertanto sebbene sia predisposto dal Responsabile della prevenzione della corruzione, è opportuno che coinvolga le figure dirigenziali.

Il Responsabile della prevenzione, elabora e predispone il Piano di prevenzione della corruzione che sarà sottoposto alla Giunta Comunale che dovrà approvare entro il 31 gennaio di ciascun anno, salvo diverso altro termine fissato da disposizioni specifiche, con propria deliberazione, nel rispetto dei criteri generali già stabiliti con deliberazione di consiglio comunale n.3 del 31.01.2014 avente ad oggetto: "*Criteri generali per l'approvazione del piano triennale di prevenzione dei fenomeni corruttivi e del programma triennale per la trasparenza e l'integrità*".

Il PTPC, prima di essere proposto alla Giunta, verrà reso disponibile agli eventuali stakeholders mediante *avviso pubblico* sul sito istituzionale dell'Amministrazione Comunale.

Il Piano, una volta approvato, è pubblicato in forma permanente sul sito internet istituzionale dell'ente al seguente link: "*Amministrazione/Trasparenza/Amministrazione Trasparente/Altri contenuti/Prevenzione della Corruzione/Piano triennale per la prevenzione della corruzione e della trasparenza*", in modo che sia liberamente consultabile dai componenti degli organi di indirizzo politico, dai dipendenti dell'ente e dai cittadini che siano interessati.

Nella medesima sottosezione del sito viene pubblicata, a cura del Responsabile della prevenzione, secondo la scadenza indicata dall'A.N.A.C., la relazione recante i risultati dell'attività svolta.

Il Piano può essere modificato anche in corso d'anno, su proposta del Responsabile della prevenzione della corruzione, allorché siano state accertate significative violazioni delle prescrizioni ovvero quando intervengano rilevanti mutamenti organizzativi o modifiche in ordine all'attività dell'Amministrazione.

Il Responsabile della prevenzione della corruzione svolge un importante ruolo di coordinamento del processo di gestione del rischio, con particolare riferimento alla fase di predisposizione del PTPC e al monitoraggio.

Il Responsabile della prevenzione dei fenomeni corruttivi provvederà ad individuare di concerto con i Sig.ⁿⁱ Capi Area/Dirigenti di Servizi idonee modalità finalizzate a comunicare ed a diffondere i contenuti del presente Piano a tutto il personale dipendente del Comune di Palermo, ivi compreso il personale esterno, titolare di incarichi conferiti (esperti, collaboratori esterni, consulenti e dirigenti con contratto a tempo determinato).

Nel caso in cui, nello svolgimento della sua attività, il Responsabile riscontri dei fatti che possono presentare una rilevanza disciplinare, deve darne tempestiva informazione al Dirigente/Capo Area preposto all'Ufficio a cui il dipendente è assegnato ai fini della valutazione delle attivazioni delle pertinenti iniziative disciplinari di propria competenza o di competenza dell'ufficio procedimenti disciplinari; se trattasi di dirigente, all'ufficio procedimenti disciplinari, affinché possa essere avviata con tempestività l'azione disciplinare.

Ove il Responsabile riscontri dei fatti suscettibili di dar luogo a responsabilità amministrativa, deve presentare tempestiva denuncia alla competente Procura della Corte dei Conti per le eventuali iniziative in ordine all'accertamento del danno erariale (art. 20 D.P.R. n. 3 del 1957; art. 1, comma 3, l. n. 20 del 1994).

Ove riscontri, poi, dei fatti che rappresentano notizia di reato, deve presentare denuncia alla Procura della Repubblica o ad un ufficiale di polizia giudiziaria con le modalità previste dalla legge (art. 331 c.p.p.) e deve darne tempestiva informazione all'Autorità Nazionale Anticorruzione.

Il Responsabile anticorruzione, per ottemperare agli adempimenti da porre in essere, si avvale di una struttura specifica denominata U.O. "Supporto al Responsabile della prevenzione della corruzione".

Il Referente per la prevenzione della corruzione presso le Aree Organizzative dell'Amministrazione

La complessità della struttura organizzativa del Comune di Palermo ha implicato la necessità di procedere all'individuazione di uno o più referenti della prevenzione della corruzione all'interno di ciascuna Area organizzativa individuata in seno al Regolamento sull'Ordinamento degli Uffici e dei Servizi.

L'individuazione dei suddetti Referenti è operata dal Responsabile della prevenzione della corruzione, scegliendo gli stessi tra il personale dipendente che riveste almeno il profilo professionale di funzionario, previa apposita autodichiarazione degli stessi su eventuali elementi ostativi a ricoprire tale ruolo.

I Referenti sono competenti ad **implementare e supportare le azioni e le iniziative di prevenzione e contrasto alla corruzione** con specifico riguardo alle attività riguardanti la revisione del PTPC, al monitoraggio e l'attuazione delle misure di prevenzione sia di carattere generale sia di carattere trasversale che di carattere specifico, fermo restando che la responsabilità degli adempimenti da porre in essere in conformità alle previsioni contenute nel piano di prevenzione è ascritta alla sfera gestionale di competenza dirigenziale.

L'Amministrazione comunale assicura, quindi, al Responsabile il supporto delle professionalità operanti nei settori a più alto rischio di corruzione e, in generale, di tutte le unità organizzative e del personale in esse operanti.

La legge affida ai dirigenti poteri di controllo e obblighi di collaborazione e monitoraggio in materia di prevenzione della corruzione.

Ai Referenti anticorruzione sono ascritti puntuali **doveri di informazione e segnalazione** nei confronti del Responsabile della prevenzione, finalizzati ad un efficace presidio dei rischi di corruzione identificati in seno al presente piano.

Lo sviluppo e l'applicazione delle misure previste nel presente piano saranno quindi il risultato di un'azione sinergica del Responsabile della prevenzione, delle funzioni dirigenziali e dei referenti anticorruzione.

Eventuali violazioni alle prescrizioni del presente Piano da parte dei dipendenti dell'Amministrazione costituiscono illecito disciplinare, ai sensi dell'art. 1, comma 14, della legge 190/2012.

Misure di carattere generale per prevenire il rischio di corruzione

Oltre alle specifiche misure indicate nelle allegate schede, che costituiscono parte integrante e sostanziale del presente piano, si individuano, in via generale, per il triennio 2023-2025, le seguenti attività obbligatorie finalizzate a contrastare il rischio di corruzione nelle strutture organizzative dell'Amministrazione.

L'attuazione delle infradescritte misure generali di prevenzione, che si aggiungono alle cosiddette "misure specifiche", è demandata ai Dirigenti e/o Capi Area indicati quali soggetti attuatori nelle schede del presente piano di prevenzione, contenenti gli indicatori di performance delle misure di prevenzione di carattere generale e la relativa disciplina di dettaglio.

Meccanismi di formazione e attuazione delle decisioni:

Per ciascuna tipologia di attività e procedimento rientrante nelle tipologie di cui all'art.1 comma 16 della L.190/2012, nonché per i processi qualificati a rischio P1 e P2 in seno al piano di prevenzione della corruzione, dovrà essere redatta, a cura del Dirigente di Servizio competente, una *checklist* delle relative fasi e dei passaggi procedurali, completa dei relativi riferimenti normativi (legislativi e regolamentari), dei tempi di conclusione del procedimento e di ogni altra indicazione utile a standardizzare e a tracciare l'iter amministrativo.

Meccanismi di controllo delle decisioni e di monitoraggio dei termini di conclusione dei procedimenti:

I Dirigenti effettuano il monitoraggio dei termini per la conclusione dei procedimenti di competenza, sia per le tipologie di procedimento indicate nell'art. 1 comma 16 della legge n.190/2012 e sia per quelli classificati a rischio P1 e P2 in seno al piano di prevenzione della corruzione, anche in caso di gestione di singole fasi del procedimento.

Un prospetto riepilogativo circa la previsione dei termini di conclusione dei procedimenti di competenza, deve essere predisposto da ciascun dirigente competente con cadenza temporale annuale.

Il predetto prospetto viene pubblicato nel sito on-line dell'Ente nella sezione Amministrazione Trasparente – Monitoraggio Tempi Procedimentali.

Monitoraggio dei rapporti, tra l'amministrazione e i soggetti che con la stessa stipulano contratti o che sono interessati a procedimenti di autorizzazione, concessione o erogazione di vantaggi economici di qualunque genere:

I Dirigenti comunicano al Responsabile della prevenzione un report circa il monitoraggio delle attività e dei procedimenti a rischio del settore di appartenenza, verificando, anche sulla scorta dei dati ricavabili da appositi questionari da compilarsi a cura dei dipendenti, eventuali relazioni di parentela o affinità fino al secondo grado, sussistenti tra i titolari, gli amministratori, i soci e i dipendenti dei soggetti che con l'Ente stipulano contratti o che sono interessati a procedimenti di autorizzazione, concessione o erogazione di vantaggi economici di qualunque genere e i Capi Area/Dirigenti di Servizio e i dipendenti che hanno parte, a qualunque titolo, in detti procedimenti.

Entro il 31 marzo, i Dirigenti procedono ad acquisire i questionari compilati da tutti i dipendenti e individuano i casi di conflitto d'interessi anche potenziali. Successivamente i medesimi Dirigenti predispongono un report contenente i dati, le informazioni e le notizie dei casi dei predetti conflitti individuati a seguito dell'esame dei questionari entro la data del 30 giugno.

Individuazione di specifici obblighi di trasparenza ulteriori rispetto a quelli previsti da disposizioni di legge:

I dirigenti individuano, ove possibile, per ciascun procedimento e/o attività a rischio, gli obblighi di trasparenza aggiuntivi rispetto a quelli già previsti dalla legge.

Archiviazione informatica e comunicazione:

Gli atti ed i documenti relativi alle attività ed ai procedimenti di cui all'articolo 1 comma 16 della legge n.190/2012, nonché quelli relativi ai processi classificati a rischio P1 e P2 devono essere archiviati in modalità informatica mediante scannerizzazione.

Ogni comunicazione interna inerente tali attività e procedimenti, inoltre, deve avvenire esclusivamente mediante posta elettronica.

Formazione dei dipendenti:

Tutti i dipendenti e gli operatori dell'Amministrazione comunale che, direttamente o indirettamente, svolgono un'attività all'interno degli uffici indicati nel Piano Triennale di prevenzione della corruzione, rientrando nelle tipologie contemplate in seno art. 1 comma 16 della L.190/2012, nonché nei processi classificati a rischio P1 e P2 partecipano a programmi formativi aventi carattere differenziato e specialistico in rapporto alla diversa natura delle Aree organizzative dell'Amministrazione comunale in cui operano i soggetti coinvolti nell'attività gestionale dei processi di lavoro e dei procedimenti amministrativi classificati a rischio di corruzione.

A livello generale l'attività di pianificazione della formazione riguarderà, la conoscenza specifica dei contenuti del presente Piano di Prevenzione della corruzione. Tali contenuti saranno relativi ai processi e ai procedimenti gestiti nell'Area di appartenenza dei dipendenti con particolare e specifico riferimento oltre che ai temi afferenti la diffusione e la conoscenza della normativa relativa alla prevenzione e repressione della corruzione, anche ai processi operativi finalizzati all'identificazione dei fattori di rischio corruttivo avente carattere specifico, nonché all'attuazione degli indicatori di risultato connessi alla predisposizione e applicazione delle misure di prevenzione.

Tale percorso di formazione dovrà essere definito d'intesa con i dirigenti dei servizi interessati. Il percorso in argomento, dovrà essere indirizzato, anche al personale sottoposto alla rotazione, e sarà rivolto all'accrescimento delle competenze specifiche e dello sviluppo del senso etico, potendo riguardare anche le norme penali in materia di reati contro la pubblica amministrazione ed in particolare i contenuti della Legge 190/2012, gli aspetti etici e della legalità dell'attività amministrativa, oltre ad ogni altra tematica che si renda opportuna ed utile per prevenire e contrastare la corruzione in relazione alla concreta attività gestionale ed operativa svolta dai dipendenti in seno a processi di lavoro e procedimenti classificati a rischio di corruzione.

La rotazione deve essere preceduta, di regola, da un periodo di affiancamento cui provvede il medesimo Dirigente del Servizio o il Capo Area, nel caso di trasferimento da un servizio nell'ambito della medesima area.

Per profili professionali specialistici la formazione dovrà di regola basarsi sulle materie ed attività oggetto dell'incarico, mediante l'organizzazione di specifici corsi di formazione.

In relazione a quanto precede, costituisce priorità, quella di avviare l'attività formativa per il personale dipendente che espleta la propria attività operativa nelle sotto indicate macro aree di attività, che sono tra le altre, considerate dal legislatore altamente esposte a rischi di corruzione in seno alla legge n. 190/2012:

- Concessioni e autorizzazioni (art. 1 comma 16 lett. a. L.190/2012);
- Attività gestionali in cui si procede, a qualunque titolo, alla scelta del contraente per l'affidamento di lavori, forniture e servizi (art. 1 comma 16 lett. b L. 190/2012);
- Procedure di reclutamento del personale quali ad esempio, concorsi, prove selettive e progressioni di carriera (art. 1. Comma 16 lett. d L. 190/2012).

Per le ulteriori aree considerate ad alto rischio di fenomeni corruttivi quali ad esempio quelle contemplate dalla lettera c) dell'art. 1 comma 16 della L. n. 190/2012, nonché per le ulteriori aree generali così come previste nell'aggiornamento al PNA di cui alla Determinazione ANAC n. 12/2015, saranno pianificate le attività di formazione specialistiche in argomento nel corso degli esercizi futuri.

In tale ottica le attività di formazione dovranno riguardare nell'ordine gli ambiti di seguito indicati:

- a) **Attività di formazione/informazione** continua sui contenuti della normativa riguardante la prevenzione della corruzione di carattere obbligatorio e/o facoltativo indirizzata a tutto il personale da erogarsi in occasione di intervenuti mutamenti di legislazione o emanazione di direttive, linee guida e indicazioni di varia tipologia da parte dell'ANAC o delle altre Autorità Nazionali o Regionali preposte al presidio dei fenomeni corruttivi.
- b) **Attività di formazione specialistica** obbligatoria indirizzata al personale sottoposto alla misura generale di prevenzione consistente nella rotazione addetto ai processi/procedimenti individuati a più elevato rischio di corruzione contrassegnati da un indice di priorità P1 e P2.
- c) **Attività di formazione specialistica** mirata ed indirizzata a particolari ruoli, quali Dirigenti, Elevanti qualifiche e Funzionari che si occupano in modo specifico di problematiche connesse alle attività propedeutiche alla predisposizione del Piano di prevenzione.

Rotazione del personale impiegato nei Settori a rischio

Nell'ambito delle misure dirette a prevenire il rischio di corruzione, assume rilievo l'applicazione del principio di rotazione del personale addetto alle aree a rischio connotate da una priorità d'intervento contrassegnata con valore P1 e P2 e in quelle rientranti nelle tipologie di cui all'art. 1 comma 16 della L.190/2012.

La ratio delle previsioni normative ad oggi emanate è quella di evitare che possano consolidarsi posizioni di privilegio e/o di incrostazioni nella gestione diretta di attività e processi di lavoro e di evitare che il medesimo dipendente pubblico tratti lo stesso tipo di procedimenti e processi per lungo tempo, relazionandosi sempre con i medesimi utenti.

In questi anni connotati da una generalizzata situazione di dissesto funzionale dell'Ente, la riduzione elevatissima di personale ha impedito una rotazione ordinaria, dovendosi limitare ai soli casi di sospetto o conclamata necessità (rotazione straordinaria).

Tuttavia nei prossimi anni è prevista un'azione di ripotenziamento degli organici, sia attraverso l'aumento delle ore contrattuali settimanali per i dipendenti a tempo parziale, sia attraverso assunzioni.

Mano a mano che tale azione di ripotenziamento andrà sviluppandosi, sarà possibile riprendere progressivamente la manovra della "rotazione"

La rotazione del personale dipendente sarà attuata sulla scorta di un'approfondita pianificazione operativa da elaborarsi, secondo quanto di seguito esplicitato, di concerto tra il Responsabile Anticorruzione, i Capi Area e il Dirigente del Settore Risorse Umane.

Il Responsabile Anticorruzione definirà di concerto con i Capi Area le linee d'azione a cui dovrà essere conformata la pianificazione di cui sopra, tenendo conto sia della dotazione organica delle Aree e dei Settori dell'Amministrazione, sia dell'esigenza di mantenere continuità operativa ed adeguati livelli di efficienza ed efficacia dell'attività amministrativa.

Il principio di rotazione si applica in via prioritaria alle Aree ed ai Settori più esposti a rischio di corruzione, facendo in modo che siano prioritariamente alternate le figure dei **responsabili di procedimento**, nonché dei **componenti delle commissioni di gara e di concorso** e delle **Commissioni di valutazione di iniziative progettuali** per le quali l'Amministrazione comunale, con proprio avviso pubblico, ha manifestato il proprio interesse.

La rotazione non sarà applicata ai profili professionali nei quali è previsto il possesso di titoli di studio specialistici posseduti da una sola unità lavorativa nell'Ente.

La scelta del personale da assegnare ai settori individuati a rischio, ai sensi dell'art.1 comma 16 della legge n.190/2012, deve prioritariamente ricadere su quello appositamente selezionato e formato.

A tal fine, i Capi Area/ Dirigenti di Servizio propongono al Responsabile della prevenzione della corruzione i nominativi del personale da inserire nei programmi di formazione da svolgere nell'anno successivo, ai fini dell'assegnazione nei settori a rischio.

Devesi specificare altresì che la competenza e la responsabilità dell'attuazione della rotazione del personale è ascritta ai Capi Area, i quali, una volta individuati i soggetti che saranno sottoposti alla rotazione in argomento, sia all'interno delle aree organizzative, sia all'esterno delle stesse, comunicheranno al Responsabile della prevenzione della corruzione l'esito dell'effettuata rotazione, nonché la programmazione dei dipendenti che saranno sottoposti a rotazione nell'anno successivo a quello di riferimento.

Il principio di rotazione è applicato ai dipendenti che prestano servizio nelle Aree ove vengono gestiti i procedimenti e/o i processi più esposti a rischio di corruzione contraddistinti dai coefficienti totali di rischio connotati da indice di priorità P2 e da indice di priorità P1 ed in quelle Aree ove vengono gestiti procedimenti e/o processi rientranti nelle tipologie di cui all'art. 1 comma 16 della L.190/2012.

La predetta rotazione sarà attuata dai Capi Area facendo in modo che siano alternate le figure dei Responsabili dei procedimenti, nonché dei componenti delle commissioni di gara e di concorso e delle commissioni di valutazione di iniziative progettuali per le quali l'Amministrazione comunale, con proprio avviso pubblico, ha manifestato il proprio interesse.

Ogni singolo Capo Area potrà valutare se sottoporre alla rotazione in argomento anche il restante personale appartenente ai profili professionali A – B, nonché il personale appartenente alla categoria C non rivestente l'incarico di Responsabile del procedimento.

La rotazione del personale, sia nel caso che venga effettuata all'interno dell'Area, sia nel caso che venga effettuata all'esterno dell'Area, mediante trasferimento delle unità di personale in altra e diversa Area sarà attuata secondo un intervallo temporale di permanenza nel medesimo incarico compreso tra **un minimo di anni 3** ed **un massimo di anni 5**, fatto salvo il caso in cui vi sia un unico dipendente avente un particolare profilo professionale nell'Ente.

La rotazione del personale di cui trattasi dovrà essere effettuata nella misura del 33% del totale dei Responsabili dei procedimenti, nonché dei componenti delle commissioni di gara e di concorso e delle commissioni di valutazione di iniziative progettuali, tenendo conto del principio dell'anzianità assoluta di servizio prestato all'interno dell'Area nel senso che in presenza di dipendenti che abbiano maturato una decorrenza nella permanenza maggiore rispetto a quella fissata nel Piano di Prevenzione, dovrà ruotare in ogni caso il dipendente avente maggiore permanenza nel medesimo ufficio.

Il predetto canone potrà essere derogato ove il personale con minore anzianità di permanenza nel servizio, o più in generale nella titolarità dell'incarico, abbia riportato condanne in sede penale, o sanzioni di tipo disciplinari connesse agli incarichi svolti, circostanze queste che rendono oltremodo inopportuna la permanenza nel medesimo ufficio.

Il trasferimento di personale da una Unità Organizzativa ad un'altra all'interno della medesima Area dovrà essere vincolato ad un concreto e sostanziale mutamento delle mansioni assegnate al personale sottoposto a rotazione, non rivestendo alcuna valenza la mera ridenominazione organizzativa presso la quale il dipendente presta servizio.

I dipendenti sottoposti alla misura generale della rotazione del personale potranno rientrare nell'area di provenienza non prima che sia decorso un periodo minimo di ventiquattro/trentasei (24/36) mesi continuativi dalla data di trasferimento.

Ciascun Capo Area, comunica al Responsabile della prevenzione della corruzione le attività attuate nell'ambito di rotazione del personale che presta servizio nell'Area e/o nel Settore di competenza.

Il piano di rotazione del personale degli uffici maggiormente esposti ai rischi di fenomeni corruttivi, dovrà essere attuato da ciascun Capo Area entro il 31 dicembre di ciascun anno.

Il Responsabile della prevenzione della corruzione, anche attraverso l'istituzione di commissioni ispettive, si riserva la facoltà di effettuare verifiche a campione sulle modalità di attuazione della rotazione, ferma la possibilità di concertare con i Sigg.^{ri} Capi Area eventuali trasferimenti di personale tra Aree organizzative diverse dell'Amministrazione;

La precitata misura obbligatoria di prevenzione consistente nella rotazione del personale deve essere, altresì, attuata anche al personale appartenente ai reparti del Corpo di Polizia Municipale che risulta adibito ai servizi di viabilità e polizia urbana, mediante una modalità che prevede il cambiamento della zona a cui le pattuglie vengono assegnate e/o il cambiamento della composizione delle pattuglie.

L'Ente non è riuscito ad attuare la misura della rotazione a causa della grave situazione di dissesto funzionale che ha connotato negli ultimi anni questa Amministrazione comunale, derivante sia da strutturali carenze di profili professionali sia dagli effetti derivanti dall'applicazione della misura di collocamento in quiescenza, cosiddetta quota 100 e successive, di un considerevole numero di dipendenti comunali.

Pur tuttavia, al fine di presidiare importanti Aree organizzative di attività dell'Amministrazione, nell'arco temporale relativo all'anno 2022 e ai primi mesi dell'anno 2023 la Funzione risorse Umane ha operato il trasferimento, nonché, ha adottato misure organizzative di riallocazione di complessive n.353 unità di personale dipendente.

Tale redistribuzione del precitato numero di dipendenti trasferiti e riallocati ha comunque prodotto una mitigazione degli effetti negativi derivanti dalla mancata attuazione della rotazione del personale.

Rotazione Straordinaria

L'Autorità Nazionale Anticorruzione, ha già chiarito nel PNA 2016 (paragrafo 7.2.1.), la differenza e i rapporti tra l'istituto della rotazione del personale c.d. ordinaria introdotto come misura di prevenzione della corruzione dall'art. 1, co. 5, lett. b) della l. 190/2012, e l'istituto della rotazione c.d. "straordinaria" previsto dall'art. 16, co. 1, lett. l-quater d.lgs. 165 del 2001.

Vale la pena evidenziare che il Piano Nazionale Anticorruzione (da ultimo approvato con delibera n. 1064 del 13 novembre 2019, pubblicato il 07.12.2019) alla pag. 41 - paragrafo 1.2 dedicato alla problematica della "rotazione straordinaria" prevede che: *"L'istituto della rotazione c.d. straordinaria è misura di prevenzione della corruzione, da disciplinarsi nel PTPCT o in sede di autonoma regolamentazione cui il PTPCT deve rinviare. L'istituto è previsto dall'art. 16, co. 1, lett. l-quater) d.lgs. n. 165/2001, come misura di carattere successivo al verificarsi di fenomeni corruttivi. La norma citata prevede, infatti, la rotazione «del personale nei casi di avvio di procedimenti penali o disciplinari per condotte di natura corruttiva». Tale misura, c.d. rotazione straordinaria, solo nominalmente può associarsi all'istituto generale della rotazione ...omissis nell'Allegato n. 2 "Rotazione ordinaria del Personale" al presente PNA"*.

Divieto di pantouflage

I dipendenti che, negli ultimi tre anni di servizio, hanno esercitato poteri autoritativi o negoziali per conto delle pubbliche amministrazioni non possono svolgere, nei tre anni successivi alla cessazione del rapporto di pubblico impiego, attività lavorativa o professionale presso i soggetti privati destinatari dell'attività della pubblica amministrazione svolta attraverso i medesimi poteri.

L'ANAC con proprio orientamento n. 4 del 04.02.2015 si è espressa nel senso che *"in conformità a quanto previsto nel bando-tipo n. 2 del 2 settembre 2014 dell'Autorità, le stazioni appaltanti devono prevedere nella lex specialis di gara, tra le condizioni ostative alla partecipazione, oggetto di specifica dichiarazione da parte dei concorrenti, il divieto di cui all'art.53, comma 16 – ter, del d.lgs. 165/2001. Tale obbligo sussiste, altresì, per le stazioni appaltanti italiane operanti in Paesi esteri, tenute al rispetto ed all'applicazione delle norme sancite dal d.lgs. 163/2006 nell'affidamento di contratti pubblici, compatibilmente con l'ordinamento del Paese nel quale il contratto deve essere eseguito"*.

In virtù della sopracitata previsione l'Ufficio Contratti e tutti i soggetti che stipulano in seno all'Amministrazione a qualunque titolo contratti pubblici dovranno attenersi a tale orientamento prevedendo nei relativi bandi di gara ed avvisi, tra le condizioni ostative alla partecipazione, la violazione del divieto di cui all'articolo 53, comma 16 –ter del d.lgs 165/2001.

In particolare occorre prevedere l'inserimento nei bandi di gara o negli atti prodromici agli affidamenti di contratti pubblici, anche mediante procedura negoziata, una apposita clausola che impedisca la partecipazione (condizione soggettiva) ai soggetti che hanno concluso contratti di lavoro subordinato o autonomo ad ex dipendenti che hanno esercitato poteri autoritativi o negoziali per conto della medesima pubblica amministrazione nei loro confronti per il triennio successivo alla cessazione del rapporto.

Occorre, altresì, inserire in tutti i contratti di appalto la seguente clausola: *" Ai sensi dell'art. 53, comma 16 –ter del decreto legislativo n. 165/2001, l'aggiudicatario sottoscrivendo il presente contratto attesta di non aver concluso contratti di lavoro subordinato o autonomo e comunque di non aver attribuito incarichi, per il triennio successivo alla cessazione del rapporto, ad ex dipendenti del comune committente, che hanno esercitato poteri autoritativi o negoziali per conto della pubblica amministrazione nei propri confronti e si obbliga a non attribuirne durante l'esecuzione dello stesso"*.

Analogamente l'Ufficio Acquisizione Risorse Umane dovrà inserire in tutti i contratti di assunzione del personale una apposita clausola che prevede il divieto in capo al dipendente di prestare attività lavorativa (a titolo di lavoro subordinato o autonomo) per i tre anni successivi alla cessazione del rapporto di lavoro nei confronti dei destinatari di provvedimenti adottati o di contratti conclusi con l'apporto decisionale del dipendente stesso.

La violazione delle suindicate previsioni comporta la nullità dei contratti conclusi e degli incarichi attribuiti in violazione di tale divieto, e viene altresì, individuata un'ipotesi di incapacità negoziale nei confronti della p.a. per tre anni in capo ai privati che hanno concluso tali contratti o attribuito gli incarichi in questione.

Ulteriori misure di carattere generale per prevenire il rischio di corruzione riguardanti tutto il personale

Ai sensi dell'art. 35-bis del d.lgs. 165/2001, così come introdotto dall'art.1 comma 46 della L. 190/2012, coloro che sono stati condannati, anche con sentenza non passata in giudicato, per i reati previsti nel capo I del titolo II del libro secondo del codice penale:

1. non possono fare parte, anche con compiti di segreteria, di commissioni per l'accesso o la selezione a pubblici impieghi;
2. non possono essere assegnati, anche con funzioni direttive, agli uffici preposti alla gestione delle risorse finanziarie, all'acquisizione di beni, servizi e forniture, nonché alla concessione o all'erogazione di sovvenzioni, contributi, sussidi, ausili finanziari o attribuzioni di vantaggi economici a soggetti pubblici e privati;
3. non possono fare parte delle commissioni per la scelta del contraente per l'affidamento di lavori, forniture e servizi, per la concessione o l'erogazione di sovvenzioni, contributi, sussidi, ausili finanziari, nonché per l'attribuzione di vantaggi economici di qualunque genere.

Il dipendente, sia a tempo indeterminato che a tempo determinato, è tenuto a comunicare – non appena ne viene a conoscenza – al Responsabile della prevenzione, di essere stato sottoposto a procedimento di prevenzione ovvero a procedimento penale per reati previsti nel capo I del titolo II del libro secondo del codice penale.

Il personale dipendente che viene sottoposto a indagini e/o procedimenti penali e/o procedimenti disciplinari per i reati di cui al Titolo II, Capo I del Codice Penale, deve essere trasferito dalla Unità Organizzativa di appartenenza entro e non oltre giorni sette dalla formale acquisizione della notizia relativa all'avvio e/o pendenza delle indagini da parte della competente Procura della Repubblica.

Il personale dipendente che viene sottoposto ad indagini e/o procedimenti penali per reati diversi da quelli di cui al Titolo II, Capo I del Codice Penale potrà essere trasferito ad altra struttura e/o Unità Organizzativa previa valutazione che sarà effettuata dal Responsabile della prevenzione e dal Capo Area circa la natura, la tipologia del reato e la sua connessione e/o interferenza con le funzioni in atto espletate dal dipendente medesimo.

A tutti i dipendenti a qualunque titolo in servizio presso il Comune di Palermo, anche facenti parte del bacino del precariato, è sottoposto, con cadenza temporale annuale, un questionario, ove dovranno essere indicati e attestati, mediante dichiarazioni sostitutive dell'atto di notorietà rese ai sensi e per gli effetti di cui al D.P.R. 445/00:

- i rapporti di collaborazione, sia retribuiti che a titolo gratuito, svolti nell'ultimo quinquennio e se sussistono ancora rapporti di natura finanziaria o patrimoniale con il soggetto per il quale la collaborazione è stata prestata;
- la partecipazione ad associazioni e organizzazioni;
- i conflitti di interessi, se del caso anche potenziali dei dipendenti e riferibili ad eventuali attività professionali o economiche svolte dalle persone con loro conviventi, dagli ascendenti e dai discendenti e dai parenti e gli affini entro il secondo grado;
- eventuali relazioni di parentela o affinità fino al secondo grado, sussistenti tra i titolari, gli amministratori, i soci e i dipendenti dei soggetti che con l'Ente stipulano contratti o che sono interessati a procedimenti di autorizzazione, concessione o erogazione di vantaggi economici di qualunque genere, limitatamente agli ambiti di lavoro di competenza.

I dati acquisiti dai questionari avranno in ogni caso carattere riservato, nel rispetto di quanto previsto in materia di tutela della privacy.

Sarà cura del Dirigente dell'Ufficio di appartenenza, adottare, nel caso in cui si ravvisino possibili conflitti d'interessi, le opportune iniziative in sede di assegnazione dei compiti d'ufficio, ai sensi dell'art. 53, comma 5, del d.lgs. n. 165/2001, così come modificato dall'art. 1, comma 42, della L. 190/2012.

I questionari compilati dai Dirigenti sono trasmessi al Responsabile della prevenzione della corruzione ai fini della relativa attività di valutazione.

Restano ferme le disposizioni previste dal D.lgs. 165/2001 in merito alle incompatibilità dei dipendenti pubblici, e in particolare l'articolo 53, comma 1 bis, relativo al divieto di conferimento di incarichi di direzione di strutture organizzative deputate alla gestione del personale (cioè competenti in materia di reclutamento, trattamento e sviluppo delle risorse umane) a soggetti che rivestano o abbiano rivestito negli ultimi due anni cariche in partiti politici ovvero in movimenti sindacali oppure che abbiano avuto negli ultimi due anni rapporti continuativi di collaborazione o di consulenza con le predette organizzazioni.

Ai sensi dell'articolo 53, comma 3-bis, del D.lgs. 165/2001 è altresì vietato ai dipendenti comunali svolgere anche a titolo gratuito i seguenti incarichi:

- a) Attività di collaborazione e consulenza a favore di soggetti ai quali abbiano, nel biennio precedente, aggiudicato ovvero concorso ad aggiudicare, per conto dell'Ente, appalti di lavori, forniture o servizi;
- b) Attività di collaborazione e consulenza a favore di soggetti con i quali l'Ente ha in corso di definizione qualsiasi controversia civile, amministrativa o tributaria;
- c) Attività di collaborazione e consulenza a favore di soggetti pubblici o privati con i quali l'Ente ha instaurato o è in procinto di instaurare un rapporto di partenariato.

A tutto il personale del Comune di Palermo, indipendentemente dalla categoria e dal profilo professionale, nonché agli esperti e collaboratori esterni a qualunque titolo incaricati, si applica il “**Codice di comportamento dei dipendenti pubblici**”, ai sensi dell'art. 54 del D.lgs. n. 165/2001, come sostituito dall'art.1, comma 44, della L. n. 190/2012. Il codice si applica, altresì, alle ditte fornitrici di beni, servizi e lavori.

A tutto il personale del Comune di Palermo, indipendentemente dalla categoria e dal profilo professionale, nonché agli esperti e collaboratori esterni a qualunque titolo incaricati, si applica, altresì, il **Codice di comportamento dei dipendenti pubblici del Comune di Palermo** approvato con deliberazione di giunta comunale **n. 39 del 27/03/2014 e successive modifiche ed integrazioni**.

Alla stregua dell'art. 4, comma 5, del “Codice di comportamento dei dipendenti pubblici del Comune di Palermo”, per regali o altre utilità di modico valore si intendono quelle di valore non superiore, in via orientativa, ad euro 150,00, anche sotto forma di sconto. Tale valore non deve essere superato nemmeno dalla somma di più regali o utilità nel corso dello stesso anno solare, da parte dello stesso soggetto.

I regali e le altre utilità, comunque ricevuti fuori dai casi consentiti, sono messi a disposizione dell'Amministrazione per le valutazioni di competenza.

Tutti i dipendenti dell'ente, all'atto dell'assunzione e, per quelli in servizio, con cadenza temporale annuale, sono tenuti a prendere visione dei contenuti del Piano di Prevenzione dei fenomeni corruttivi la cui consultazione può essere effettuata sul sito on-line del Comune di Palermo Sez. Amministrazione Trasparente-Disposizioni Generali e/o Altri Contenuti-Prevenzione della corruzione.

In relazione ai contenuti della direttiva recante il n. 6/2013 emanata dalla CIVIT (A.N.A.C) in data 17.01.2013 ed avente ad oggetto: “*Linee guida relative al ciclo di gestione della performance per l'annualità 2013*” l'attuazione sotto il profilo organizzativo delle misure di prevenzione di cui al presente Piano costituisce, in aggiunta agli ordinari obiettivi operativi e comportamentali assegnati ai dirigenti, ulteriore obiettivo operativo che sarà oggetto di valutazione ai fini del sistema di misurazione e valutazione della performance dirigenziale.

Quanto precede nell'ottica di promuovere un ciclo della performance dei dirigenti e dei dipendenti del Comune di Palermo “**integrato**” che comprenda gli ambiti relativi alla performance, agli standard di qualità dei servizi, alla trasparenza e integrità e, successivamente all'adozione del presente Piano di prevenzione dei fenomeni corruttivi, all'attuazione di tutte le misure di prevenzione e contrasto della corruzione in esso previste.

Tutela del dipendente che segnala illeciti – Whistleblowing -

In conformità alle puntuali previsioni contenute in seno alla Legge 30 novembre 2017 n.179 recante “**Disposizioni per la tutela degli autori di segnalazioni di reati o irregolarità di cui siano venuti a conoscenza nell'ambito di un rapporto di lavoro pubblico o privato**”, il dipendente che riferisce al proprio Dirigente condotte che presume illecite di cui sia venuto a conoscenza in ragione del rapporto di

lavoro, non può essere sanzionato, licenziato o sottoposto ad una misura discriminatoria, diretta o indiretta, avente effetti sulle condizioni di lavoro per motivi collegati direttamente o indirettamente alla denuncia.

Le segnalazioni saranno valutate preliminarmente dal Capo Area e/o Dirigente di Servizio destinatario della segnalazione e, qualora questi ritenga che le stesse abbiano rilevanza disciplinare, procederà secondo la normativa vigente.

Nel caso in cui il Responsabile della prevenzione della corruzione, nell'esercizio delle funzioni attribuite con il presente piano, venga a conoscenza di fatti che possano presentare una rilevanza disciplinare, dovrà darne informazione al Dirigente di Servizio e/o al Capo Area nel quale presta servizio il/i dipendenti coinvolti.

Il Dirigente di Servizio e/o il Capo Area procederà con le modalità infra descritte. In sede di procedimento disciplinare a carico dell'eventuale responsabile del fatto illecito, l'identità del segnalante non potrà essere rivelata, senza il suo consenso, a condizione che la contestazione dell'addebito disciplinare sia (o possa essere) fondata su accertamenti distinti e ulteriori rispetto alla segnalazione.

È onere dell'ufficio procedente trovare fonti di prova diverse da quelle della segnalazione e solo in caso di impossibilità o di particolare motivata difficoltà, la contestazione potrà essere fondata sulla denuncia del segnalante.

Le segnalazioni potranno essere indirizzate direttamente al Responsabile della prevenzione della corruzione.

Ai sensi e per gli effetti della legge 30 novembre 2017 n. 179 *“Qualora la contestazione sia fondata in tutto o in parte, sulla segnalazione e la conoscenza dell'identità del segnalante sia indispensabile per la difesa dell'incolpato, la segnalazione sarà utilizzabile ai fini del procedimento disciplinare solo in presenza di consenso del segnalante alla rivelazione della sua identità”*. (Art. 1 comma 3 L.n.179/2017).

Al fine di agevolare lo strumento della segnalazione quale metodo per favorire l'emersione degli eventuali fenomeni corruttivi in seno alle strutture organizzative dell'Amministrazione, è stata, altresì, attuata e resa operativa, mediante l'attività di supporto della Società a partecipazione comunale SISPI SpA, una procedura informatizzata che consente a ciascun dipendente comunale di effettuare puntuali segnalazioni circa l'esistenza di fenomeni di corruzione, di fatti illeciti, di fatti di *mala gestio* e irregolarità di cui si sia avuta conoscenza e ciò, nell'assoluto rispetto delle condizioni di tutela e di sicurezza concernenti le generalità anagrafiche del soggetto segnalante e/o di ogni altro elemento che possa ricondurre al suo riconoscimento.

Di seguito si riportano le principali caratteristiche della procedura informatizzata di che trattasi:

- In data 20.11.2022 è stata resa operativa a cura della Società ISWEB S.p.A. operante di concerto con SISPI S.p.A. la nuova applicazione utilizzata dai dipendenti comunali per le segnalazioni effettuate al Segretario Generale n.q. di Responsabile della prevenzione della corruzione, reperibile al seguente indirizzo <http://palermo.sispiwb.it/>.
- Tale applicazione risulta essere conforme alle indicazioni di cui alle linee guida dell'ANAC contenute nella delibera n. 409 del 09.06.2021 modificata con il comunicato del Presidente dell'Autorità del 21.06.2021 errata corrige.

Resta, comunque salva la possibilità, per ciascun dipendente, di utilizzare i canali alternativi di segnalazione (e-mail, pec, posta ordinaria, posta riservata, colloqui).

Per quanto concerne eventuali segnalazioni che dovessero riguardare le attività di qualunque genere ascrivibili a qualsiasi titolo alle piattaforme ricomprese nel PON METRO della Città Metropolitana di Palermo, il Responsabile della prevenzione della corruzione provvederà a trasmettere le medesime al Responsabile dell'Organismo Intermedio ai fini della successiva veicolazione e formale informativa ai competenti organismi dell'Autorità di Gestione.

Conflitto di interessi

Per conflitto di interessi, reale o potenziale, si intende qualsiasi relazione intercorrente tra un dipendente, esperto, collaboratore esterno, consulente e dirigente a contratto e soggetti, persone fisiche o giuridiche, in cui siano coinvolti interessi che possano risultare di pregiudizio per il Comune di Palermo.

Tutti i dipendenti, esperti, collaboratori esterni, consulenti e dirigenti a contratto devono, nei loro rapporti esterni con clienti, fornitori, contraenti e concorrenti, comunque curare gli interessi dell'Amministrazione comunale rispetto ad ogni altra situazione che possa concretizzare un vantaggio personale anche di natura non patrimoniale.

I dipendenti destinati a operare nei settori e/o attività particolarmente esposte alla corruzione devono astenersi da quelle attività contemplate in seno alle disposizioni della L. 241/1990, in caso di conflitto di interessi, segnalando tempestivamente ogni situazione di conflitto anche potenziale.

Nell'ottica di prevenire potenziali situazioni di conflitto di interesse regolanti la materia dei contratti il Responsabile della prevenzione ha emanato le direttive di seguito sottoelencate:

- 1) nota prot. n. 173974 del 04.03.2015 avente ad oggetto "Legge 6 novembre 2012 n. 190. Direttiva in materia di conflitto di interessi";
- 2) nota prot. n. 706129 del 16.09.2015 avente ad oggetto "Legge 6 novembre 2012 n. 190. Direttiva in materia di conflitto di interessi - Integrazione direttiva prot. n. 173974 del 04.03.2015".

Il Dirigente dell'Ufficio Acquisizione Risorse Umane procederà con cadenza temporale annuale e comunque entro e non oltre la data del 31.12. di ciascun anno ad effettuare l'attività di revisione del codice di comportamento dei dipendenti del Comune di Palermo previo raccordo e concertazione con il Responsabile della prevenzione della corruzione.

Il predetto Dirigente dell'Ufficio Acquisizione Risorse Umane nella fase preliminare della revisione attiverà le idonee iniziative di consultazione pubblica al fine di pervenire ad un diretto coinvolgimento degli stakeholders, nonché procederà ad attivare anche modalità di consultazione tra i portatori di interesse in seno all'Amministrazione.

In ogni caso i conflitti di interesse devono essere resi noti con immediatezza, con dichiarazione scritta da inviarsi al proprio Dirigente e al Responsabile anticorruzione.

Nel caso di potenziali situazioni di conflitto di interesse a carico del Responsabile della prevenzione della corruzione, lo stesso è sostituito dal Vice Segretario Generale pro tempore del Comune.

Gestione Commissariale

Al fine di garantire la tutela della salute pubblica e della pietà dei defunti, in relazione alle criticità rilevate nella gestione dei servizi cimiteriali nel territorio della città di Palermo, il sindaco di Palermo è stato nominato a titolo gratuito, fino al 31 dicembre 2023, Commissario di Governo per il coordinamento e l'esecuzione degli interventi urgenti individuati dal comma 848 della L.197 del 29 dicembre 2022 avente ad oggetto "*Bilancio di previsione dello Stato per l'anno finanziario 2023 e bilancio pluriennale per il triennio 2023-2025.*"

La Giunta comunale ha preso atto di quanto sopra esposto con deliberazione n. 10 del 16.01.2023, avente per oggetto "Gestione dei servizi cimiteriali della città di Palermo – Presa d'atto della nomina del Sindaco Commissario di Governo ex L.197 del 29 dicembre 2022 (art.1 commi 846 – 851) e della costituzione dell'Ufficio del Commissario".

Per le finalità di cui al comma 846, il Commissario di Governo è autorizzato ad avvalersi, senza nuovi o maggiori oneri a carico della finanza pubblica, delle strutture del comune di Palermo e delle amministrazioni dello Stato territorialmente competenti, sulla base di apposita convenzione.

Il Commissario di Governo, con propri atti da adottare in deroga a ogni disposizione vigente, fermo restando il rispetto dei principi generali dell'ordinamento giuridico e delle norme dell'Unione europea, provvede a definire misure semplificate per la celere conclusione delle procedure autorizzative e per la tempestiva realizzazione degli interventi funzionali al consolidamento, alla messa in sicurezza e all'ampliamento degli insediamenti cimiteriali esistenti nel territorio del comune di Palermo; ad acquisire, anche temporaneamente, e mettere a disposizione dei competenti uffici comunali strutture e apparecchiature mobili, finalizzate alla gestione dei servizi cimiteriali, con particolare riferimento alle funzioni crematorie e di conservazione provvisoria dei cadaveri in attesa di definitiva sepoltura; a promuovere accordi tra il

comune di Palermo e i comuni della città metropolitana di Palermo, finalizzati ad assicurare la disponibilità di ulteriori posti per la conservazione temporanea o per la definitiva sepoltura dei cadaveri.

Il Commissario di Governo, opera in conformità ai criteri di cui alle lettere D ed E della circolare del Ministero della salute n.818 dell'11 gennaio 2021, che costituisce, ai fini dei commi da 846 a 851, misura speciale, integrativa delle disposizioni del regolamento di cui al decreto del Presidente della Repubblica 10 settembre 1990, n.285.

Il Commissario di Governo, per l'espletamento delle attività di cui ai commi da 846 a 849, è autorizzato a conferire incarichi individuali ai sensi dell'articolo 7, comma 6, del decreto legislativo 30 marzo 2001, n.165, a stipulare contratti di lavoro a tempo determinato e a ricorrere ad altre forme di lavoro flessibile ai sensi dell'articolo 36 del medesimo decreto legislativo n.165 del 2001, in favore di soggetti di comprovata esperienza e professionalità connessa alla natura delle predette attività, anche inseriti in graduatorie concorsuali vigenti approvate dalle amministrazioni di cui all'articolo 1, comma 2, del medesimo decreto legislativo n.165 del 2001, fino alla scadenza del termine di cui al comma 846, nel limite massimo di 5 unità ed entro il limite di spesa complessivo di 200.000 euro per l'anno 2023.

Alle attività di cui ai commi da 846 a 850 si provvede entro il limite di spesa di 2 milioni di euro per l'anno 2023. Per la gestione delle relative risorse è autorizzata l'apertura, fino alla scadenza del termine di cui al comma 846 di un'apposita contabilità speciale intestata al Commissario di Governo di cui al medesimo comma 846. Su tale contabilità speciale possono essere riversate eventuali ulteriori risorse, finalizzate allo scopo e rese disponibili da parte del comune di Palermo, della città metropolitana di Palermo e della Regione siciliana.

Valore pubblico

Il Valore Pubblico rappresenta l'insieme di effetti positivi, sostenibili e duraturi, sulla vita sociale, economica e culturale di una qualsiasi comunità, determinato dall'azione convergente dell'Amministrazione Pubblica, degli attori privati e degli stakeholder. Le *Linee guida* per il Piano della Performance – Ministeri, n.1, giugno 2017 del Dipartimento della Funzione Pubblica definiscono il Valore Pubblico come il “miglioramento del livello di benessere economico-sociale rispetto alle condizioni di partenza della politica o del servizio”.

Inoltre, Il Decreto del Ministro per la pubblica Amministrazione n. 132/2022, all'art. 3, comma 1, lettera a) alinea 4), definisce il Valore Pubblico come “*l'incremento del benessere economico, sociale, educativo, assistenziale, ambientale, a favore dei cittadini e del tessuto produttivo*” (Quaderno ANCI, il piano integrato di attività e organizzazione (PIAO): linee di indirizzo, schemi e modelli per la sua attuazione, Febbraio 2023)

In generale può essere definito come l'incremento del benessere, attraverso l'azione dei vari soggetti pubblici, che perseguono tale obiettivo utilizzando risorse tangibili (risorse economico-finanziarie, infrastruttura tecnologica, ecc.) e intangibili (capacità relazionale e organizzativa, prevenzione dei rischi e dei fenomeni corruttivi, ecc.).

Il Valore Pubblico si riferisce sia al miglioramento degli impatti esterni prodotti dall'Amministrazione verso l'utenza ed i diversi stakeholder, sia del benessere e della soddisfazione interne all'Ente (persone, organizzazione, relazioni); è dunque generato quando le risorse a disposizione sono utilizzate in modo efficiente e riescono a soddisfare i bisogni del contesto socioeconomico in cui si opera. In particolare, un ente crea Valore Pubblico in senso *stretto* ed *ampio*.

In *senso stretto*, quando impatta complessivamente in modo migliorativo sulle diverse prospettive del benessere rispetto alla loro baseline; in *senso ampio*, quando, coinvolgendo e motivando dirigenti e dipendenti, cura la salute delle risorse e migliora le performance di efficienza e di efficacia in modo funzionale al miglioramento degli impatti, misurabili anche tramite il BES (benessere equo e sostenibile) e SDGs (sustainable development goals).

In tale prospettiva, il Valore Pubblico si crea programmando obiettivi operativi specifici, come l'efficacia quanti-qualitativa, l'efficienza economico finanziaria, gestionale, ecc., sulla base di specifici driver come la semplificazione, la digitalizzazione, la piena accessibilità e le pari opportunità.

Inoltre, al fine di proteggere il Valore Pubblico generato, è necessario programmare misure di gestione del rischio corruttivo e della trasparenza ed azioni di miglioramento della salute organizzativa e professionale.

In quest'ottica, la prevenzione della corruzione è dimensione del valore pubblico e per la creazione del valore pubblico e ha natura trasversale a tutte le attività volte alla realizzazione della missione istituzionale di una amministrazione o ente. Nel prevenire fenomeni di cattiva amministrazione e nel perseguire obiettivi di imparzialità e trasparenza, la prevenzione della corruzione contribuisce, cioè, a generare valore pubblico, riducendo gli sprechi e orientando correttamente l'azione amministrativa. Lo stesso concetto di valore pubblico è valorizzato attraverso un miglioramento continuo del processo di gestione del rischio, in particolare per il profilo legato all'apprendimento collettivo mediante il lavoro in team. Anche i controlli interni presenti nelle amministrazioni ed enti, messi a sistema, così come il coinvolgimento della società civile, concorrono al buon funzionamento dell'amministrazione e contribuiscono a generare valore pubblico.

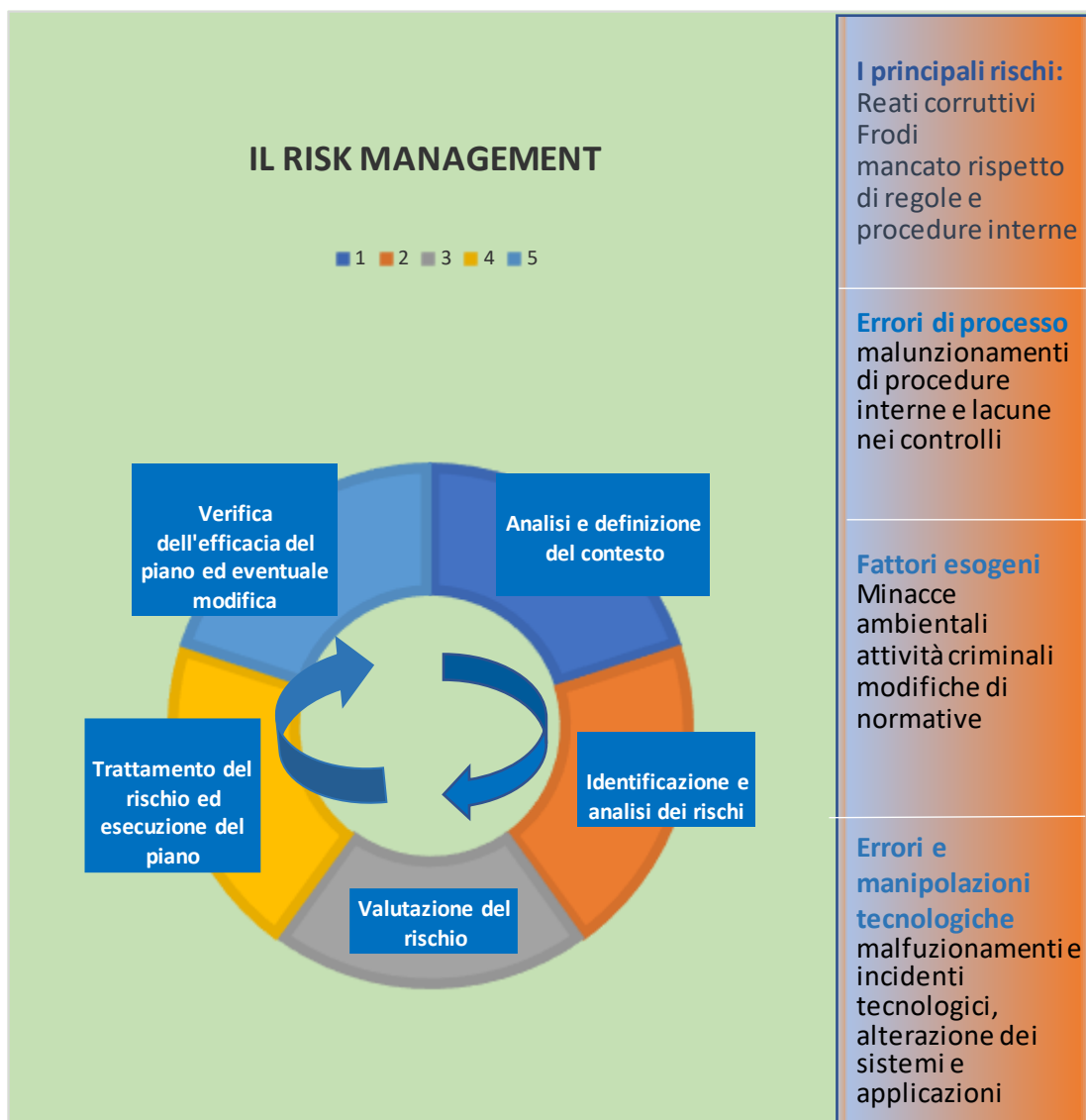

Il presente piano di prevenzione dei fenomeni corruttivi persegue, altresì, la finalità di pervenire all'individuazione di ulteriori aree di attività, procedimenti e/o processi di lavoro ritenute maggiormente esposte al verificarsi di fenomeni corruttivi, in aggiunta a quelle già classificate come tali dal legislatore in seno alla legge n.190/2012, prevedendo e rendendo operative, al contempo, concrete misure di prevenzione elaborate in relazione ai rischi specifici che connotano sotto il profilo della potenziale verifica di fatti corruttivi i singoli procedimenti amministrativi e i processi di lavoro.

La legge n.190/2012, prevede, infatti, che il piano anticorruzione debba individuare le attività, tra cui quelle di cui al comma 16, nell'ambito delle quali è più elevato il rischio di corruzione, anche raccogliendo le proposte dei dirigenti, elaborate nell'esercizio delle competenze previste dall'articolo 16 comma 1 bis lettera L ter- del decreto legislativo 30 marzo 2001 n.165.

Il decreto legislativo n.165/2001 prevede, altresì, che i dirigenti provvedono al monitoraggio delle attività nell'ambito delle quali è più elevato il rischio di corruzione svolte nell'ufficio a cui sono preposti, disponendo, con provvedimento motivato, la rotazione del personale nei casi di avvio di procedimenti penali o disciplinari per condotte di natura corruttiva (articolo 16 comma 1 bis lettera L quater).

Le aree già classificate dal legislatore (art.1 comma 16) quali aree particolarmente esposte al rischio di fenomeni corruttivi sono le seguenti:

- a) procedimenti di concessione e autorizzazione;

- b) scelta del contraente per l'affidamento di lavori, forniture e servizi, anche con riferimento alla modalità di selezione prescelta ai sensi del codice dei contratti pubblici relativi a lavori, servizi e forniture, di cui al decreto legislativo 18 aprile 2016 n.50 e succ. modif. di cui al decreto legislativo 31 marzo 2023, n.36.
- c) concessione ed erogazione di sovvenzioni, contributi, sussidi, ausili finanziari, nonché attribuzione di vantaggi economici di qualunque genere a persone ed enti pubblici e privati;
- d) concorsi e prove selettive per l'assunzione del personale e progressioni di carriera di cui all'articolo 24 del citato decreto legislativo n. 150 del 2009.

In seno alla Determinazione emanata dall'ANAC n. 12 del 28 ottobre 2015 riguardante l'Aggiornamento al Piano Nazionale Anticorruzione sono state fornite, altresì, indicazioni finalizzate all'effettuazione dell'analisi, ponderazione e trattamento del rischio dei fenomeni corruttivi anche con riferimento alle cosiddette **Aree Generali** individuate nelle seguenti: area dei contratti pubblici, gestione delle entrate, delle spese e del patrimonio, controlli, verifiche, ispezioni e sanzioni, incarichi e nomine, affari legali e contenzioso, nonché *quelle relative al governo del territorio espressamente citate nel P.N.A. il cui aggiornamento è stato approvato con deliberazione dell'Anac n. 831 del 3 agosto 2016.*

Nell'ottica di progettare e definire un sistema di prevenzione idoneo a presidiare e fronteggiare adeguatamente il rischio di fenomeni corruttivi, è stata elaborata e posta in essere dal Responsabile anticorruzione una peculiare ed approfondita metodologia che tiene conto della struttura e del contesto organizzativo dell'Ente, in modo tale da adeguare, nel complesso, il sistema di prevenzione di cui sopra, alle caratteristiche ed alle peculiarità di ciascuna singola struttura organizzativa facente parte dell'organigramma comunale.

La metodologia di che trattasi, che di seguito viene illustrata, attua in via prioritaria, altresì, le linee strategiche di prevenzione e contrasto ai fenomeni di corruzione, che sono state sviluppate dalla Presidenza del Consiglio dei Ministri- Dipartimento della Funzione Pubblica in relazione alla emanazione del Piano Nazionale Anticorruzione e può essere sintetizzata nella necessità di porre in essere concrete azioni finalizzate a:

- a) far emergere quanto più possibile fenomeni corruttivi in atto o potenzialmente verificabili;
- b) far diminuire quanto più possibile le occasioni favorevoli allo svilupparsi di fenomeni corruttivi;
- c) creare un contesto sfavorevole alla corruzione;
- d) realizzare, a livello organizzativo, un processo dinamico in cui il rischio di fenomeni corruttivi sia costantemente tenuto sotto controllo, al fine di individuarne i possibili scenari e le conseguenti variabili di contesto, in rapporto allo svolgimento ed all'evoluzione dell'attività amministrativa.

La metodologia di cui sopra si compone delle seguenti fasi già espletate preliminarmente alla redazione del presente Piano e di cui si illustrano gli esiti:

Attività preliminare di analisi del contesto esterno

Lo scenario internazionale e nazionale

Una corretta valutazione delle condizioni esterne non può prescindere da un riferimento, sia pure sintetico, allo scenario economico internazionale e italiano, che certamente influisce e condiziona la situazione socio-economica del capoluogo siciliano. Nelle righe che seguono viene proposta una sintesi delle principali previsioni e analisi economiche effettuate dall'Istat (<http://www.istat.it/it/congiuntura/>)

Lo scenario internazionale

L'economia mondiale, dopo il crollo registrato nel 2020 a causa degli effetti della diffusione del Covid-19 e dei conseguenti provvedimenti di chiusura decisi dai Governi, nel 2021 ha fatto registrare un forte rimbalzo, e le previsioni per il 2022 indicano una ulteriore crescita, anche se emergono alcuni segnali che potrebbero determinare un minore dinamismo, quali ad esempio l'impennata inflazionistica trainata dai prodotti energetici e l'acuirsi delle tensioni geopolitiche internazionali.

Le previsioni formulate in autunno dalla Commissione europea indicano una crescita del PIL su scala mondiale pari a +5,7% per il 2021 e +4,5% per il 2022, con una maggiore vivacità della Cina e dei Paesi emergenti e in via di sviluppo.

Per il PIL cinese, che aveva chiuso anche il 2020 in territorio positivo (+2,3%), è prevista una crescita del 7,9% nel 2021 e del 5,3% nel 2022, grazie anche a politiche economiche espansive annunciate dal governo.

Il PIL degli Stati Uniti, che nel 2020 era diminuito del 3,4%, nel 2021 si prevede che crescerà del 5,8%, anche se nella seconda parte dell'anno si è registrata una decelerazione rispetto ai mesi precedenti. Per il 2022 si prevede una crescita del 4,5%, anche se la ripresa dei contagi Covid-19 e l'elevata inflazione potrebbero rallentare la crescita.

Nei Paesi dell'Area Euro il PIL nel 2020 aveva fatto registrare una perdita molto elevata, -6,4%, solo parzialmente recuperata nel 2021, anno per cui si prevede una crescita intorno al 5,0% (+5,2% secondo le stime più recenti). Più in particolare, nel terzo trimestre l'economia dell'Area Euro ha mostrato segnali di rafforzamento, anche se i livelli di prodotto e occupazione sono ancora inferiori a quelli pre-crisi. Nel quarto trimestre il PIL dell'Area Euro ha decisamente decelerato, anche se è risalito ai livelli di fine 2019, pur con una elevata eterogeneità fra i vari Paesi.

Le prospettive economiche per l'Area nel complesso restano favorevoli, anche se emergono alcuni segnali di difficoltà. A gennaio 2022, l'indice composito di fiducia economica della Commissione europea, Economic sentiment indicator (ESI), è sensibilmente diminuito. Per il 2022 si prevede una crescita del PIL del 4,3%.

Obiettivi generali individuati dal governo PNRR e riforme strutturali DEF 2023.

Il Documento di Economia e Finanza (DEF) per il 2023 vede la luce in un quadro economico che resta incerto e non privo di rischi. Malgrado una situazione così incerta, l'economia italiana continua tuttavia a mostrare notevole resilienza e vitalità. Un contributo assai più rilevante all'innalzamento della crescita nel periodo coperto dal presente Documento proverrà dagli investimenti e dalle riforme previste dal Piano Nazionale di Ripresa e Resilienza (PNRR). L'avvio del PNRR ha risentito della complessità e dell'innovatività di alcuni progetti, dei rincari e della scarsità di componenti e materiali, nonché di lentezze burocratiche. Tuttavia, nuovi interventi sono stati recentemente attuati per riorganizzare la gestione del PNRR e adeguare le procedure sulla base dei primi elementi emersi in sede di attuazione. Per rendere il nostro Paese più dinamico, innovativo e inclusivo non basta soltanto il PNRR. È necessario, infatti, investire anche per rafforzare la capacità produttiva nazionale e lavorare su un orizzonte temporale più esteso di quello del Piano tale da consentire la creazione di condizioni adeguate a evitare nuove fiammate inflazionistiche. È questo un tema che deve essere affrontato non solo in Italia, ma anche in Europa. Come emerso dal quadro di finanza pubblica pluriennale, il Governo darà impulso agli investimenti pubblici. Allo stesso tempo, nel contesto del dibattito sulla nuova governance europea in sede negoziale segue la linea di sostenere l'adozione di un loro trattamento preferenziale, in primo luogo, per contrastare i cambiamenti climatici e promuovere la transizione digitale (i due pillole del PNRR), ma anche per le necessità di spese per la difesa derivanti da impegni assunti nelle sedi internazionali. Sono stati previsti inoltre il finanziamento di iniziative di assistenza tecnica specialistica in favore dei Comuni con popolazione inferiore a 10.000 abitanti al fine di assicurare l'efficace e tempestiva attuazione degli interventi previsti dal PNRR e i contributi per spese di progettazione relativa ad interventi di messa in sicurezza del territorio a rischio idrogeologico, efficientamento energetico delle scuole, edifici pubblici e patrimonio comunale, nonché per la sicurezza delle strade. Inoltre, sono state previste disposizioni per rafforzare l'attuazione del PNRR e del Piano nazionale degli investimenti complementari al PNRR (PNC), è stata modificata la disciplina relativa alla cessione dei crediti di imposta o dello sconto in fattura per talune spese di interventi edilizi ed è stato previsto il riavvio delle attività di programmazione e progettazione dell'opera di collegamento stabile viario e ferroviario tra la Sicilia e la Calabria.

Inoltre, nell'ottica di contrastare il fenomeno inflazionistico nel DEF sono state individuate risorse economiche finalizzate ad introdurre un ulteriore taglio a carattere temporaneo del cosiddetto cuneo fiscale, sul trattamento retributivo del dipendente.

Lo scenario nazionale

L'Italia ha registrato nel 2020 un calo molto consistente del PIL, -8,9%, determinato principalmente dal calo della domanda interna e – in misura minore – della domanda estera.

Il 2021, fin dai primi mesi, ha evidenziato forti segnali di ripresa, che hanno portato a una crescita complessiva del PIL pari – secondo le ultime stime – al 6,5%, valore decisamente più elevato rispetto alla

crescita media dell'Area Euro, di poco inferiore alla crescita della Francia (+7,0%), ma superiore a quella della Spagna (+5,0%) e della Germania (+2,8%).

L'aumento del Pil è determinato prevalentemente dal contributo della domanda interna al netto delle scorte, a cui si associa un apporto molto contenuto della domanda estera netta. Le scorte fornirebbero invece un contributo nullo.

Con riferimento al mercato del lavoro, la fase di ripresa dell'occupazione che ha caratterizzato il 2021 ha consentito un recupero delle posizioni pre-crisi: a dicembre, il tasso di occupazione è tornato sui livelli di fine 2019 (59,0%) e si è ridotto il tasso di disoccupazione (sceso al 9,0% dal 9,7% di dicembre 2019), anche se in presenza di un aumento del tasso di inattività (35,1% da 34,5%).

Per il 2022 si prevede una crescita ancora sostenuta del PIL, pari a +4,7%.

Il miglioramento dell'economia italiana è risultato diffuso tra i settori ma con un'intensità del valore aggiunto più marcata nei servizi (+3,4% la variazione congiunturale) rispetto all'industria in senso stretto e alle costruzioni (rispettivamente 0,8% e +0,6%). Tra i servizi si segnala l'ampio miglioramento per il comparto del commercio, trasporto, alloggio e ristorazione (+8,6%) caratterizzato dal recupero delle attività dei servizi di alloggio e ristorazione (+71,2% la variazione congiunturale del fatturato rispetto al secondo trimestre).

Accanto ai decisi segnali di ripresa permangono tuttavia alcune difficoltà strutturali caratterizzanti il sistema economico italiano. L'attuale composizione degli investimenti e del livello di istruzione degli occupati presentano ancora ampie differenze rispetto a quelle dei principali paesi europei e potrebbero rappresentare nel medio periodo un ostacolo alla crescita.

Lo scenario sopra descritto tiene conto degli effetti degli interventi previsti dal Piano Nazionale di Ripresa e Resilienza (PNRR), che dovrebbe fornire un significativo contributo grazie all'incremento della quota di investimenti. Oltre che considerare la piena attuazione dei programmi contenuti nel PNRR, il quadro previsivo ipotizza una politica monetaria ancora accomodante e l'assenza di misure di lockdown legate all'evoluzione della pandemia.

Dal lato delle famiglie, le prospettive a breve termine appaiono in peggioramento. Si è avuta una diminuzione dell'indice del clima di fiducia dei consumatori diffusa a tutte le componenti e soprattutto ai giudizi per il clima economico e quello futuro.

La dinamica dei prezzi al consumo negli ultimi mesi ha segnato una forte accelerazione. In base alla stima preliminare Istat, a gennaio 2022 la variazione tendenziale dell'indice per l'intera collettività (NIC) è stata pari a +4,8%. L'accelerazione è attribuibile agli andamenti dei prezzi delle voci maggiormente volatili, con la crescita sostenuta dei beni alimentari non lavorati (+5,4% a gennaio da +3,6%) e l'intensificazione dell'aumento tendenziale per quelli energetici, in particolare per la voce degli energetici regolamentati (+93,5% a gennaio da +41,9%) che incorporano gli effetti delle nuove tariffe di luce e gas. Le aspettative sull'andamento dei prezzi nei prossimi mesi sono al rialzo. Nel breve periodo, nel settore manifatturiero, tra gli imprenditori che producono beni destinati al consumo, si sono rafforzate le prospettive di aumento dei listini. Dal lato dei consumatori, le cui attese si estendono a un orizzonte temporale più ampio, sono tornati ad aumentare coloro che si aspettano incrementi dei prezzi.

Lo scenario regionale

Per un approfondimento sulle condizioni dell'economia regionale, si propone di seguito una sintesi dei contenuti della pubblicazione della Banca d'Italia "Economie regionali - L'economia della Sicilia - Aggiornamento congiunturale", pubblicato a novembre 2021 (<https://www.bancaditalia.it/pubblicazioni/economie-regionali/>).

I dati sono generalmente riferiti ai primi nove mesi del 2021.

L'economia siciliana, dopo i cali rilevanti registrati nel 2020 a causa della pandemia e dei provvedimenti di contenimento adottati dal Governo, dalla primavera del 2021 è tornata a crescere, favorita dall'accelerazione della campagna di vaccinazione e dal progressivo allentamento delle misure di restrizione. Per il primo semestre 2021 l'indicatore trimestrale dell'economia regionale (ITER), elaborato dalla Banca d'Italia, segnala un'espansione del PIL siciliano di circa il 7%, una crescita robusta ma lievemente inferiore a quella media italiana. Sulla base degli indicatori più aggiornati, anche qualitativi, il miglioramento della congiuntura è proseguito nei mesi estivi.

Le imprese

L'attività economica è cresciuta in tutti i principali settori. La maggioranza delle imprese industriali e dei servizi nei primi nove mesi del 2021 ha registrato un incremento del fatturato rispetto allo stesso periodo dell'anno precedente, anche se per una quota rilevante di aziende i ricavi sono ancora al di sotto dei livelli del 2019.

L'attività delle imprese delle costruzioni è cresciuta vigorosamente, portandosi al di sopra dei livelli precedenti la pandemia sia nelle opere pubbliche sia nell'edilizia privata; le ristrutturazioni di immobili residenziali, in particolare, hanno beneficiato delle misure di incentivazione stabilite dal Governo e dell'aumento delle compravendite.

Le esportazioni di merci, che nel 2020 erano diminuite, sono tornate a crescere in misura sostenuta, sia nel comparto petrolifero sia nel complesso degli altri settori. L'incremento dei flussi turistici nei primi otto mesi del 2021 ha permesso un parziale recupero dal crollo del 2020, sebbene i pernottamenti di stranieri siano ancora molto distanti dal dato pre-pandemia.

I finanziamenti al settore produttivo hanno continuato a crescere in misura marcata nel primo semestre del 2021, ancora sostenuti dalle misure del Governo a supporto del credito e dall'orientamento accomodante della politica monetaria. L'espansione dei finanziamenti ha progressivamente rallentato da maggio 2021, risentendo del ridimensionamento delle esigenze di finanziamento del capitale circolante, in presenza del miglioramento della redditività aziendale e dell'ampio livello di liquidità detenuta dalle imprese. (<https://www.bancaditalia.it/pubblicazioni/economie-regionali/Comune di Palermo – Documento Unico di Programmazione Pag. 162>).

Il mercato del lavoro

Nel corso del 2021 nel mercato del lavoro si sono manifestati segnali di ripresa. I dati provvisori della Rilevazione sulle forze di lavoro dell'Istat, relativi al primo semestre, indicano per la Sicilia, rispetto allo stesso periodo dello scorso anno, un aumento dell'occupazione di entità inferiore a quello registrato nel Mezzogiorno (0,7%), a fronte di una contrazione a livello nazionale (-0,8%). In Sicilia l'incremento ha coinvolto sia gli uomini sia le donne. In media nel primo semestre dell'anno il tasso di occupazione per la popolazione tra 15 e 64 anni ha registrato un contenuto aumento rispetto al corrispondente dato del 2020. Nel confronto col periodo pre-pandemia, in Sicilia i livelli occupazionali sono rimasti più bassi.

Il miglioramento delle prospettive occupazionali rispetto allo scorso anno ha comportato un recupero dell'offerta di lavoro che, cresciuta più dell'occupazione, ha determinato un aumento del tasso di disoccupazione.

La ripresa delle posizioni lavorative è dovuta in particolare alle attivazioni nette di contratti a termine (pari a circa l'80%). Alla crescita di quelle a tempo indeterminato ha contribuito la risalita delle trasformazioni di impieghi già in essere, tornate sugli stessi livelli registrati nei primi otto mesi del 2019.

La dinamica è stata particolarmente positiva per i comparti più colpiti dalla pandemia (turismo, arte, cultura, sport, tempo libero e altri servizi), le cui nuove posizioni di lavoro nei primi otto mesi dell'anno hanno rappresentato oltre i quattro quinti del totale. La ripresa delle assunzioni ha coinvolto anche i più giovani (15-24 anni) e le donne, categorie che avevano sofferto maggiormente nel 2020; in entrambi i casi le attivazioni nette sono superiori a quanto registrato nei primi otto mesi sia del 2020 sia del 2019.

Le famiglie

Il miglioramento del clima di fiducia dei consumatori (disponibile solo per la macroarea Sud e isole), osservato a partire da maggio 2021, è proseguito nei mesi estivi.

Il progredire della campagna vaccinale, l'allentamento delle restrizioni alla mobilità e le prospettive più confortanti del quadro epidemiologico hanno sostenuto anche la ripresa dei consumi; tuttavia, come nel resto del Paese, le famiglie siciliane hanno mostrato un atteggiamento cauto in termini di spesa, e le informazioni disponibili per il 2021 evidenziano un recupero ancora parziale.

In Sicilia, relativamente alla componente dei beni durevoli, secondo i dati dell'Anfia (Associazione nazionale filiera industria automobilistica) le immatricolazioni di autovetture nei primi nove mesi del 2021

sono aumentate del 30,6% rispetto allo stesso periodo del 2020 (+20,6% la media nazionale), ma si mantengono su livelli inferiori a quelli osservati prima della pandemia.

Nel corso del 2021 in Sicilia è cresciuto ulteriormente il numero delle famiglie che ha beneficiato di un sostegno al reddito. A giugno i nuclei percettori del Reddito di cittadinanza e della Pensione di cittadinanza sono stati quasi 249.000, un dato superiore a quello osservato alla fine del 2020 (Comune di Palermo – Documento Unico di Programmazione Pag. 17).

Tali famiglie rappresentano il 12,4% di quelle residenti in regione. Il ricorso al Reddito di emergenza è aumentato per effetto anche di alcune novità normative che hanno ampliato la platea dei beneficiari. Nell'Isola i nuclei che a giugno del 2021 hanno usufruito del Reddito di emergenza sono stati oltre 80.000, il 4,0% delle famiglie residenti.

Nel primo semestre del 2021 sono cresciuti i prestiti erogati dalle banche e dalle società finanziarie alle famiglie siciliane: a giugno il tasso di crescita del credito è stato pari al 3,2%, in linea con il valore che si registrava prima della pandemia. Sull'andamento hanno inciso sia la maggiore domanda di finanziamenti da parte delle famiglie sia l'allentamento delle condizioni di offerta delle banche sul credito al consumo.

Dopo il ridimensionamento del 2020, il credito al consumo è tornato a crescere a ritmi più sostenuti; la dinamica ha riflesso principalmente l'accelerazione dei prestiti finalizzati all'acquisto di autoveicoli.

In connessione con la sensibile ripresa delle compravendite immobiliari, i mutui per l'acquisto di abitazioni sono sensibilmente cresciuti, portandosi su livelli superiori a quelli pre-pandemia: nel primo semestre del 2021 le erogazioni di nuovi mutui, al netto di surroghe e sostituzioni, sono cresciute del 51,4% rispetto allo stesso periodo dell'anno precedente.

Estensione territoriale, movimento naturale della popolazione e flussi migratori del Comune di Palermo

Il Comune di Palermo, con un'estensione territoriale di 160,59 Km², confina, spostandosi in senso orario da Est verso Ovest, con i Comuni di Ficarazzi, Villabate, Misilmeri, Belmonte Mezzagno, Altofonte, Monreale, Torretta e Isola delle Femmine.

Il Consiglio Comunale, con delibera n° 420 del 21 dicembre 1976, aveva ripartito il territorio comunale in 55 unità di primo livello, corrispondenti a zone socio-urbanistiche ben distinte del tessuto urbano. Nella stessa occasione, le 55 unità di primo livello erano state raggruppate in 25 quartieri, e tale ripartizione è rimasta in vigore fino alla metà degli anni '90, quando, con le delibere n. 300 del 6 dicembre 1995 e n. 140 del 9 luglio 1997, il Consiglio Comunale ha adottato una nuova ripartizione del territorio in otto Circoscrizioni.

In generale, con l'eccezione del quartiere Oreto Stazione, che è stato ripartito fra due Circoscrizioni, le otto Circoscrizioni, ottenute da una diversa aggregazione delle originarie 55 unità di primo livello, risultano dall'unione di due o più dei 25 quartieri.

In particolare, la I circoscrizione, che si identifica con il centro storico di Palermo, assorbe i quartieri Tribunali-Castellamare e Palazzo Reale-Monte di Pietà.

A Sud della città troviamo la II circoscrizione, che assorbe i quartieri Brancaccio-Ciaculli, Settecannoli e parte di Oreto Stazione (Corso dei Mille/S.Erasmo), e la III Circoscrizione, che comprende i quartieri Villagrazia Falsomiele e la parte rimanente di Oreto Stazione (Oreto/Perez e Oreto/Guadagna).

A Ovest la IV circoscrizione, che comprende i quartieri Cuba-Calatafimi, S. Rosalia-Montegrappa, Altarello, Mezzomonreale-Villa Tasca e Boccadifalco; e la V, che comprende i quartieri Zisa, Uditore-Passo di Rigano, Borgo Nuovo, Noce.

La zona Nord è suddivisa fra la VI circoscrizione che assorbe i quartieri S. Giovanni Apostolo e Resuttana-San Lorenzo, la VII con i quartieri Arenella-Vergine Maria, Pallavicino, Tommaso Natale-Sferracavallo e Partanna-Mondello e infine, la VIII che assorbe i quartieri Politeama, Libertà, Montepellegrino e Malaspina-Palagonia.

La popolazione residente a Palermo al Censimento della popolazione 2020 è pari a 637.885 abitanti (303.848 maschi e 334.037 femmine).

Questi dati confermano il trend decrescente del numero di persone residenti a Palermo che si registra già da diversi anni. Osservando i dati riferiti ai censimenti passati, si può notare come il picco sia stato raggiunto nel 1981, con quasi 702 mila persone residenti, che 10 anni dopo si sono ridotte a quasi 699 mila unità, per poi flettere a 686.722 residenti nel 2001 e – infine – a 657.561 residenti nel 2011 e 637.885 nel 2020.

Con riferimento al movimento naturale della popolazione, nel corso del 2020 si sono registrati 5.163 nati, in diminuzione di 331 unità (-6,0%) rispetto al 2019. Il numero dei nati si conferma pertanto ai minimi degli ultimi 50 anni. I nati di sesso maschile sono stati 2.639, in diminuzione del 6,9% rispetto al 2019, mentre quelli di sesso femminile 2.524, in diminuzione del 5,1%.

Il numero dei decessi nel 2020 è sensibilmente cresciuto rispetto al 2019, anche a causa dell'elevato numero di decessi provocato dalla pandemia da Covid-19. Nel 2020 si sono registrati 7.306 decessi, in crescita del 12,4% rispetto al 2019. I morti di sesso maschile sono stati 3.548, in aumento del 21,5% rispetto al 2019, mentre quelli di sesso femminile 3.758, in aumento del 4,9% rispetto al 2019.

Con riferimento al movimento migratorio (al netto delle iscrizioni e delle cancellazioni per altri motivi), si sono registrati 7.383 immigrati, in diminuzione del 21,1% rispetto al 2019. Con riferimento alla provenienza, sono sensibilmente diminuiti gli immigrati da altri comuni italiani (5.941, -24,6%) mentre sono lievemente diminuiti gli immigrati dall'estero (1.442, -2,7%).

In termini di composizione percentuale, l'80,5% degli immigrati proviene da altri comuni del territorio nazionale, mentre il 19,5% dall'estero. Rispetto al 2019 è diminuita la quota di immigrati.

Le imprese

Secondo i più recenti dati diffusi dall'Istat, relativi al 2019, a Palermo operano 39.201 unità locali delle imprese, in cui lavorano 130.412 addetti. Le imprese del comparto industriale possono contare su 4156 unità locali, in cui lavorano 17.871 addetti. I settori industriali con il maggior numero di addetti sono il settore delle attività manifatturiere, con 7.548 addetti (pari al 42,2% del totale degli addetti del comparto industriale) e 2.028 unità locali, il settore delle costruzioni, con 6.031 addetti (33,7% del totale) e 1.914 unità locali, e il settore della fornitura di acqua reti fognarie, attività di gestione dei rifiuti e risanamento, con 2.990 addetti (16,7% del totale) e 108 unità locali.

Le imprese del comparto dei servizi possono contare su 35.045 unità locali, in cui lavorano 112.541 addetti. I settori dei servizi con il maggior numero di addetti sono il settore del commercio all'ingrosso e al dettaglio, riparazione di autoveicoli e motocicli, con 30.174 addetti (pari al 26,8% del totale degli addetti del comparto dei servizi) e 11.576 unità locali, il settore del noleggio, agenzie di viaggio, servizi di supporto alle imprese, con 18.217 addetti (16,2% del totale) e 1.476 unità locali, il settore della sanità e assistenza sociale, con 12.208 addetti (10,8% del totale) e 4.307 unità locali, il settore dei servizi di alloggio e di ristorazione, con 10.998 addetti (9,8% del totale) e 2.552 unità locali, e il settore del trasporto e magazzinaggio, con 10.275 addetti (9,1% del totale) e 1.087 unità locali.

Con riferimento alla dimensione delle unità locali, il sistema delle imprese attive a Palermo è fortemente caratterizzato da unità locali di piccola dimensione. La quasi totalità delle unità locali, infatti, non arriva a 10 addetti, e soltanto una minima parte supera i 250 addetti.

Il mercato del lavoro - Gli occupati -I disoccupati

Per l'analisi del mercato del lavoro vengono utilizzati i dati che l'Istat pubblica annualmente con riferimento ai grandi Comuni italiani.

A Palermo, nel 2020, gli occupati, pari a 183 mila, sono diminuiti dello 0,7% rispetto al 2019, quando erano 184 mila. Rispetto al 2010, quando vi erano 199 mila occupati, si registra invece un calo dell'8,4%, pari a 16 mila occupati in meno.

Il tasso di occupazione, pari al rapporto fra gli occupati (15-64 anni) e la popolazione residente (15-64 anni), nel 2020 è risultato pari al 41,9%, in aumento di 0,7 punti percentuali rispetto al 2019, ma in diminuzione di 2,4 punti percentuali rispetto al 2010. Nei dieci anni in esame, il tasso di occupazione, partito dal 44,3% del 2010, ha fatto registrare una diminuzione fino al 2013, quando ha raggiunto il 40,2%. Negli anni successivi il tasso di occupazione sembra essersi stabilizzato fra il 40% e il 42%.

Nel confronto con le altre grandi Città, si nota la netta contrapposizione fra le città del centro-nord, con tassi di occupazione che vanno dal 64,7% di Genova al 72,2% di Bologna, e le città del mezzogiorno, con tassi di occupazione che vanno dal 36,2% di Messina al 53,3% di Bari (Città, quest'ultima, che tende sempre più ad avvicinarsi ai valori delle Città del Centro-Nord).

Le tre grandi Città siciliane sono, insieme a Napoli, agli ultimi posti della classifica: Palermo 41,9%, Catania 38,5% e Messina 36,2%.

A livello nazionale, il tasso di occupazione nel 2020 è risultato pari al 58,1%, in Sicilia al 41,0% e in provincia di Palermo al 39,5%.

A fronte della leggera diminuzione del numero degli occupati, nel 2019 a Palermo i disoccupati sono sensibilmente diminuiti, passando da 40 mila nel 2019 a 34 mila nel 2020, con un decremento del 14,6%. Rispetto al 2010, quando i disoccupati erano 39 mila, si registra invece un decremento del 12,3%.

Il tasso di disoccupazione, pari al rapporto fra i disoccupati (15-64 anni) e la somma di occupati e disoccupati (15-64 anni), nel 2020 è risultato pari al 15,6%, in diminuzione di 2,1 punti percentuali rispetto al 2019, e di 0,6 punti percentuali rispetto al 2010.

L'inflazione – variazioni percentuali tendenziali

A Palermo l'indice tendenziale dei prezzi al consumo per l'intera collettività nazionale (NIC) ha fatto registrare nel 2021 un trend decisamente crescente, che ha portato l'indice a superare a dicembre il 4,0%, spinto dal rialzo dei prodotti energetici. Anche a livello nazionale l'indice ha fatto registrare un deciso rialzo, chiudendo il 2021 al 3,9%.

In media d'anno, l'inflazione a Palermo nel 2021 è risultata pari a +2,0%, in deciso rialzo rispetto al +0,2% del 2020. Anche a livello nazionale si è registrato un deciso rialzo, che ha portato il valore dell'indice in media d'anno da -0,2% a +1,9%.

Negli ultimi 24 mesi, a Palermo il tasso d'inflazione, pari a 0,5% a dicembre 2019, ha inizialmente mostrato un timido trend crescente, fino a raggiungere il valore di +1,0% ad aprile 2020, per poi invertire il trend fino a scendere in territorio negativo a giugno e raggiungere -0,4% ad agosto. Da settembre 2020 l'indice ha intrapreso un trend decisamente crescente, che negli ultimi mesi ha portato il tasso d'inflazione a superare il 4%.

Il turismo

Uno degli effetti più immediati dell'emergenza sanitaria associata al Covid-19 è stato il repentino ridimensionamento e successivamente il blocco dei flussi turistici. I primi effetti sono emersi già nei primi mesi del 2020, con il diffondersi dell'epidemia in Cina e il conseguente blocco dei voli da e verso il paese asiatico. L'arrivo e la diffusione dell'epidemia in Italia e negli altri paesi europei hanno poi determinato la progressiva adozione di provvedimenti emergenziali che, fra le altre cose, hanno azzerato l'attività turistica.

Qualche segnale di ripresa si è registrato nei mesi estivi del 2020, ma poi l'arrivo della seconda ondata del Covid-19, che ha duramente colpito anche le regioni meridionali, ha determinato un nuovo brusco calo dei flussi turistici, che è proseguito fino alla primavera del 2021. Nei mesi estivi del 2021 si è registrata una consistente ripresa dei flussi turistici, trainata dai turisti italiani. I turisti stranieri invece, sia pure in ripresa rispetto al 2020, sono rimasti ancora lontani dai numeri registrati nel 2019.

Analisi delle condizioni interne

L'attività di pianificazione dell'Ente locale trova la propria fonte primaria nella definizione delle linee programmatiche di mandato che connotano l'insediamento dell'Amministrazione. La visione della società proposta dalla compagine politica che è risultata vincente nella competizione elettorale assume carattere prospettico rispetto alle reali esigenze ed alle istanze promananti dalla collettività territoriale e dei suoi portatori di interesse e si sviluppa ed attua nell'ambito e nel rispetto dei precisi vincoli finanziari di carattere statale e locale. La pianificazione di che trattasi avente carattere generale sotto il profilo della relativa attuazione viene tradotta in programmazione operativa di immediato impatto per l'ente e necessita di un continuo adeguamento che comporta la necessità di un aggiornamento annuale. La programmazione operativa, pertanto, trasforma le direttive di massima in scelte adattate alle esigenze del triennio. Lo strumento per effettuare questo passaggio è il **documento unico di programmazione (DUP)**. Al fine di procedere all'analisi delle condizioni interne si rinvia al contenuto del precitato DUP nella parte in cui è stata espletata nel merito un'accurata analisi (vedasi le pagine da 31 a 53 SeS Condizioni interne).

Programma di mandato e pianificazione annuale

Adempimenti e formalità previste dal legislatore

Il processo di programmazione previsto dal legislatore soggiace ad una tempistica ben precisa: si parte dal 31 luglio di ciascun anno, quando la Giunta presenta al Consiglio il documento unico di programmazione (DUP) con il quale identifica, in modo sistematico e unitario, le **scelte di natura strategica ed operativa** per il triennio futuro. L'elaborato si compone di due parti, denominate rispettivamente *sezione strategica (SeS)* e *la sezione operativa (SeO)*.

Entro il successivo 15 novembre la giunta approva lo schema del bilancio di previsione da sottoporre al consiglio e, nel caso siano sopraggiunte variazioni al quadro normativo, aggiorna l'originaria stesura del documento unico. Entro il 31 dicembre, infine, il consiglio approva il DUP e il bilancio definitivi, con gli obiettivi e le finanze per il triennio.

La programmazione strategica (SeS)

La sezione strategica aggiorna le linee di mandato e individua la strategia dell'ente; identifica le decisioni principali del programma di mandato che possono avere un impatto di medio e lungo periodo, le politiche da sviluppare per conseguire le finalità istituzionali e gli indirizzi generali precisando gli strumenti scelti dall'ente per rendicontare il proprio operato. I caratteri qualificanti di questo approccio, come richiede la norma, sono la valenza pluriennale del processo, l'interdipendenza e la coerenza dei vari strumenti, unita alla lettura non solo contabile

La programmazione operativa (SeO)

La sezione operativa definisce gli obiettivi dei programmi in cui si articolano le missioni, individuando i fabbisogni e relativi finanziamenti, le dotazioni strumentali ed umane. Questo documento orienterà le deliberazioni degli organi collegiali in materia, e sarà il punto di riferimento per la verifica sullo stato di attuazione dei programmi. Nella sezione vengono descritti gli obiettivi operativi con le dotazioni strumentali e umane dei singoli programmi per missione, rinviando al modello del bilancio la lettura dei dati finanziari.

La struttura organizzativa

Il Comune di Palermo, con deliberazione di G.C. n. 343 del 16.09.2021 e successiva deliberazione di C.C. n. 6 del 31.01.2022, ha fatto ricorso alla procedura di riequilibrio pluriennale finanziario, in relazione alle quali è prevista l'attuazione di diverse misure di carattere economico finanziario, nonché, molteplici azioni di rimodulazione organizzativa dell'Ente finalizzato a fronteggiare la grave situazione di dissesto funzionale che connota le strutture organizzative già da alcuni anni.

A tale procedura di riequilibrio ha fatto seguito la predisposizione di un accordo con lo Stato con Deliberazione di C.C. n. 6 del 20.01.2023 avente ad oggetto: "Approvazione schema accordo Stato-Comune ex art. 1, comma 572, Legge n. 234/2021 (legge bilancio 2022)", la cui efficacia e validità, allo stato dell'arte trovasi sottoposta alle valutazioni di carattere istruttorio da parte dei competenti Organi del Ministero dell'Interno e dalla Corte dei Conti.

La dotazione organica del Comune di Palermo è rappresentata nelle seguenti tabelle riepilogative

Dipendenti comunali in servizio al 04.05.2023	
Dirigenti	n. 32
Comparto dipendenti comunali	n. 4848
TOTALE DIRIGENZA E COMPARTO	n. 4880

Dipendenti CO.I.ME. in servizio al 4.05.2023	
Dirigenti	n. 1
Comparto dipendenti CO.I.ME	n. 375
TOTALE DIRIGENZA E COMPARTO	n. 376

Infine, **risultano in servizio n. 93 LSU**.

Con deliberazione di Giunta comunale n.287 del 01.12.2022 e successive modifiche e integrazioni (G.C. 294-14.12.2022 e G.C.n. 1 – 05.01.2023) è stato ridefinito l'assetto organizzativo che di seguito si rappresenta

Collocazione struttura	Settori/Uffici	Servizi/funzioni	
<i>UFFICIO DI GABINETTO DEL SINDACO</i>	Capo di Gabinetto		
		Vice Capo di Gabinetto	
<i>DIREZIONE GENERALE E PROGRAMMAZIONE STRATEGICA</i>	Direttore Generale		
		Ufficio sicurezza nei luoghi di lavoro e RSSPP Ufficio protezione civile	
<i>AREA PROGRAMMAZIONE FONDI EXTRACOMUNALI</i>	Capo Area		
		Ufficio pianificazione e coordinamento altri Fondi extracomunali Ufficio programmazione, monitoraggio, supporto al controllo e rendicontazione PNRR	
<i>SEGRETERIA GENERALE</i>	Segretario Generale		
	Vice Segretario Generale	Ufficio contratti ed approvvigionamenti Ufficio autonomo controllo unico (analogo e finanziario) per le società partecipate	
	Ufficio autonomo per il Consiglio Comunale		
<i>AREA PERSONALE, SERVIZI DEMOGRAFICI, DECENTRAMENTO E MANUTENZIONI</i>	Capo Area	Ufficio anagrafe e stato civile Ufficio autonomo circoscrizioni e postazioni decentrate	
		SETTORE RISORSE UMANE	Dirigente di Settore Servizio gestione risorse umane Servizio reclutamento risorse umane
	AREA DELL'AVVOCATURA COMUNALE		Avvocato Capo Coordinatore Coordinatori Gruppi Componenti Gruppi
<i>RAGIONERIA GENERALE</i>	Ragioniere Generale		
		Vice Ragioniere Generale Ufficio stipendi Ufficio spese, entrate ed economato	
<i>AREA DELLE ENTRATE E DEI TRIBUTI COMUNALI</i>	Capo Area	Ufficio ICI/IMU/TASI Ufficio TARSU/TARES/TARI	
<i>AREA DEL PATRIMONIO, DELLE POLITICHE AMBIENTALI E TRANSIZIONE ECOLOGICA</i>	Capo Area	Ufficio patrimonio Ufficio demanio e inventario	
		SETTORE POLITICHE AMBIENTALI E TRANSIZIONE ECOLOGICA	Dirigente di Settore Servizio ambiente Servizio progettazione mare, coste, parchi e riserve
	UFFICIO AUTONOMO GESTIONE VERDE URBANO, AGRICOLTURA URBANA E RAPPORTI CON RESET		
<i>AREA DELLA CULTURA, TURISMO, SPORT E POLITICHE GIOVANILI</i>	Capo Area	Ufficio musei e spazi espositivi Ufficio biblioteche e spazi etnoantropologici Ufficio teatri, spettacoli e coordinamento eventi	
		SETTORE SPORT E TURISMO	Dirigente di Settore Servizio sport e gestione impianti sportivi
	<i>AREA DELLA ISTRUZIONE E FORMAZIONE</i>	Capo Area	Ufficio servizi educativi e scuola dell'infanzia 0-6 anni Ufficio per la scuola dell'obbligo e la dispersione scolastica Ufficio manutenzione straordinaria, progettazione, gestione e monitoraggio di interventi per l'edilizia scolastica
<i>AREA DELL' INNOVAZIONE E DELLE POLITICHE MIGRATORIE ED EMERGENZIALI</i>	Capo Area	Ufficio politiche abitative ed emergenza sociale. Assegnazione ERP Ufficio di progettazione e controllo gestionale dell'emergenza abitativa e sociale Ufficio innovazione digitale e informatizzazione	

AREA DELLE POLITICHE SOCIO SANITARIE	Capo Area	Ufficio servizi sociali, contrasto alle povertà e servizi residenziali
		Ufficio servizi di base e disabilità
		Ufficio igiene e sanità
		Ufficio di progettazione e controllo gestionale alle attività sociali
AREA DELLO SVILUPPO ECONOMICO	Capo Area	Ufficio Suap, mercati e commercio
		Ufficio concessioni suolo pubblico e supporto tecnico
		Ufficio pubblicità
AREA DEI LL.PP.	Capo Area	Ufficio progettazione e lavori infrastrutture stradali
		Ufficio progettazione e lavori edifici pubblici
		Ufficio progettazione, lavori e manutenzione straordinaria impianti sportivi
	SETTORE MANUTENZIONE E CONDONO EDILIZIO	Dirigente di Settore
		Servizio manutenzione straordinaria immobili comunali e ERP
		Servizio condono
UFFICIO AUTONOMO PER IL DISSESTO IDROGEOLOGICO E I SERVIZI A RETE IDRICO-FOGNARI E RAPPORTI FUNZIONALI CON LE RELATIVE AUTORITA' COMMISSARIALI		
UFFICIO AUTONOMO SERVIZI CIMITERIALI		
AREA URBANISTICA E DELLA RIGENERAZIONE URBANA, DELLA MOBILITA' E DEL CENTRO STORICO	Capo Area	Ufficio mobilità sostenibile e trasporto pubblico di massa
		Ufficio illuminazione pubblica ed efficientamento energetico
		Unità tecnica di progettazione di supporto al piano urbanistico generale comunale (PUG)
	SETTORE RIGENERAZIONE URBANA E CENTRO STORICO	Dirigente di Settore
		Servizio per la rigenerazione urbana e la qualità dello spazio pubblico e dell'abitare
		Servizio del Centro Storico per la progettazione, lavori e riqualificazione di beni immobili di interesse storico- monumentale
AREA DELLA POLIZIA MUNICIPALE	CORPO DI P.M.	Comandante Corpo di P.M.
		Vice Comandante
		Servizio supporto generale e procedure sanzionatorie
SPORTELLO AUTONOMO CONCESSIONI EDILIZIE	UFFICIO AUTONOMO SACE	
COORDINAMENTO INTERVENTI COIME		Dirigente responsabile del coordinamento interventi COIME

Analisi di contesto relativa all'evoluzione dei fenomeni corruttivi nel territorio di competenza dell'Ente comunale

(Fonte: Relazione del Procuratore Regionale della Corte dei Conti all'inaugurazione dell'anno giudiziario 2023 - Palermo 02 marzo)

Dalla disamina della relazione del Procuratore Regionale della Corte dei Conti per l'inaugurazione dell'anno giudiziario 2023 è emerso il ruolo centrale della Procura contabile nel sistema anticorruzione, oggi identificato nel contrasto allo spreco delle risorse pubbliche.

Ciò nonostante la carenza di personale, nel quinquennio vi è stato un incisivo turn-over del personale di magistratura, per i colleghi più anziani in ruolo reso necessario dal limite decennale di permanenza e per i giovani referendari reso possibile da una infausta legittimazione al trasferimento che il Consiglio di Presidenza a tutt'oggi consente prima dell'immissione in ruolo dei vincitori di concorso, così innestando un

meccanismo di rotazione che si ripercuote negativamente proprio sugli uffici connotati da gravi carenze di magistrati come la Procura siciliana.

Nonostante dal 2018 la scopertura dell'organico di magistratura abbia superato il 40% e che tutti i colleghi oggi in servizio siano giovani referendari con una anzianità massima di circa 3 anni, la piccola e giovanissima squadra siciliana non solo ha retto ma ha fatto.

È palese l'entusiasmo del nuovo Ufficio della magistratura contabile, tradotto nella percezione per le amministrazioni e gli amministratori siciliani che la Procura della Corte dei conti se interviene lo fa efficacemente; a tale efficacia è affidata la tenuta generalpreventiva del sistema anticorruzione.

Tanto si è fatto in Sicilia in questi anni e la Corte dei conti è stata percepita come credibile non solo per la comprensione dell'azione amministrativa ma anche per la correzione nelle sue distorsioni illecite.

Si è confermata, poi, la proficua collaborazione con i militari della GdF, operanti in distacco presso la Procura in argomento, mediante i quali è stato possibile un raccordo operativo, costante ed immediato con tutte le strutture investigative sul territorio.

Parimenti è stata confermata l'utilissima presenza di due militari dell'Arma dei Carabinieri al fine di coordinare l'attività di delega su tutto il territorio della Regione Siciliana.

Analisi di contesto relativa all'evoluzione dei fenomeni criminali ivi nel territorio di competenza dell'Ente comunale

(Fonte: Relazione annuale sulle attività svolte dalla Direzione nazionale antimafia e antiterrorismo, periodo gennaio – giugno 2022 - 1° semestre).

Con riferimento al primo semestre del 2022, le operazioni di contrasto alla criminalità mafiosa concluse dalle Forze dell'ordine confermano la tendenza, rilevata da diversi anni, di inabissamento dell'azione delle consorterie più strutturate che hanno raggiunto un più basso profilo di esposizione e, come tale, particolarmente insidioso proprio in ragione dell'apparente e meno evidente pericolosità.

Tale atteggiamento risulta sempre più diffuso in tutte le matrici mafiose in considerazione del vantaggio loro derivante dalla mimetizzazione nel tessuto sociale e dalla conseguente possibilità di continuare a condurre i propri affari illeciti in condizioni di relativa tranquillità senza destare le attenzioni degli inquirenti.

La criminalità organizzata infatti preferisce agire con modalità silenziose, affinando e implementando la capacità d'infiltrazione del tessuto economico-produttivo anche avvalendosi delle complicità di imprenditori e professionisti, di esponenti delle istituzioni e della politica formalmente estranei ai sodalizi.

Una indubbia capacità attrattiva è sempre rappresentata dai progetti di rilancio dello sviluppo imprenditoriale nella fase post-pandemica e dall'insieme di misure finalizzate a stimolare la ripresa economica nel Paese compulse anche da finanziamenti europei tramite i noti fondi del Piano Nazionale di Ripresa e Resilienza (PNRR).

Sul punto, peraltro, l'allora Presidente del Consiglio dei Ministri Mario Draghi, il 25 maggio 2022, nel suo intervento, a conclusione della cerimonia organizzata a Milano nel trentennale dell'istituzione della DIA, ha riassunto le linee d'azione del Governo rispetto agli attuali format della criminalità organizzata, rimarcando che il contrasto alle mafie, oggi caratterizzate da modelli imprenditoriali che alterano le dinamiche economiche, la libera concorrenza e l'ambiente, deve sempre più ispirarsi ad una migliore tutela della spesa pubblica.

Per sconfiggere le mafie lo Stato deve essere più presente laddove le mafie provano a sostituirsi alle istituzioni, mediante un'azione volta a migliorare i servizi, le reti di assistenza sociale, il favorire l'occupazione soprattutto tra i più giovani, creare opportunità, rafforzare i legami sociali a partire dai contesti più marginali e più svantaggiati: un esempio è la confisca e riconversione dei beni sottratti alla mafia, per il cui fine il PNRR prevede un programma di interventi di circa 300 milioni di euro. I suindicati beni verranno restituiti alla comunità per ospitare nuova edilizia residenziale pubblica, centri culturali per i giovani, asili nido e centri anti violenza per donne e bambini.

In Sicilia cosa nostra continua ad evidenziare l'operatività delle sue articolazioni pressoché in tutto il territorio dell'isola con consolidate proiezioni in altre regioni italiane e con rinnovati rapporti con famiglie ormai radicate da tempo all'estero, anche oltreoceano.

Le numerose operazioni di polizia, nonché l' incisiva attività di prevenzione antimafia impongono alle cosche mafiose siciliane un continuo sforzo di adattamento e di riorganizzazione se non, addirittura, di rigenerazione.

Le recenti investigazioni hanno anche mostrato come molti detenuti mafiosi, tornati in libertà, sono stati nuovamente coinvolti nelle dinamiche criminali dei sodalizi di appartenenza. Nel territorio siciliano non manca, tuttavia, la presenza di altre organizzazioni mafiose sia autoctone, sia straniere, che coesistono prevalentemente con cosa nostra in ragione di un' ampia varietà di rapporti e di equilibri.

Da segnalare come la criminalità organizzata siciliana continua ad esercitare la propria "capacità attrattiva" sulle giovani generazioni non solo nel caso in cui esse siano espressione diretta delle famiglie mafiose ma, anche e soprattutto, quando esse facciano parte di un bacino di reclutamento più ampio da cui attingere manovalanza criminale.

Una spinta verso il ricambio generazionale si avverte perlopiù all'interno di cosa nostra, in cui la volontà di affrancarsi dai vecchi boss potrebbe contrastare con l'affermazione della leadership di uomini d'onore ancora detenuti o recentemente scarcerati.

L'oramai minimale ricorso alla violenza da parte della criminalità organizzata siciliana rafforza la tesi che questa, e in particolare cosa nostra, intende evitare di generare allarme nella pubblica opinione per meglio perseguire i propri, irrinunciabili obiettivi di arricchimento e di acquisizione di maggiori e nuove posizioni di potere.

Per quanto attiene il territorio della provincia di Palermo, le attività investigative concluse nel periodo in esame hanno confermato, ancora una volta, la capillare presenza, nel territorio di quest'ultima di cosa nostra che, malgrado la persistente azione di repressione giudiziaria e di prevenzione antimafia, continua a perseguire i propri interessi illeciti all'interno di ampi settori dell'economia legale e infiltrando altresì i vertici elettivi e amministrativi degli enti locali.

Cosa nostra palermitana persegue un ampio spettro di interessi criminali sebbene tra le principali fonti di guadagno delle famiglie si confermano tuttora il traffico di sostanze stupefacenti e le estorsioni.

Gli assetti territoriali di cosa nostra sono tradizionalmente suddivisi in mandamenti e famiglie la cui consistenza numerica rimane invariata sia nel capoluogo, sia nella provincia.

Tuttavia, negli ultimi anni la competenza territoriale delle articolazioni ha evidenziato, rispetto al passato, caratteri di maggiore flessibilità variando in funzione di equilibri dinamici e di alternanze di potere in ragione di mutevoli accordi "inter-mandamentali".

Nel ribadire che cosa nostra mantiene ancora una struttura tendenzialmente unitaria va sottolineato che essa è ancora all'apprensiva ricerca di una autorevole leadership.

All'inizio del 2023, è da considerare di importanza rilevante l'arresto del boss MESSINA DENARO Matteo.

Il boss, latitante dal 1993, è stato individuato nei pressi di una clinica privata del capoluogo siciliano ove, sotto falso nome, si era recato per sottoporsi a terapie oncologiche accompagnato da un fiancheggiatore campobellese soprannominato "u mustusu", tratto anch'egli in arresto per favoreggiamento.

Le molteplici e ininterrotte attività investigative degli ultimi anni, avviate a carico dei molteplici fiancheggiatori del boss, hanno contribuito ad indebolire la fitta rete di protezione, rendendone la latitanza sempre più difficoltosa.

Anche nello scorso semestre sono state eseguite dalla Polizia di Stato, in gran parte della Sicilia occidentale, numerose perquisizioni volte a rinvenire, nei luoghi di pertinenza di alcuni soggetti ritenuti fiancheggiatori del boss, "...documentazione a qualsiasi titolo riconducibile al favoreggiamento della latitanza di MESSINA DENARO Matteo; inoltre contanti di incerta provenienza direttamente riferibile ai soggetti coinvolti nelle investigazioni; armi o munizioni; computer o apparecchiature informatiche e/o digitali in grado di conservare dati ed informazioni d'interesse investigativo relativo alla possibile localizzazione del citato latitante; oggetti e beni di qualsivoglia natura utilizzabili per il prosieguo delle indagini preliminari."

Acclarato è il carattere "silente e mercantistico" di cosa nostra soprattutto nella provincia di Trapani. I comuni interessi di esponenti mafiosi e imprenditori ritenuti vicini a cosa nostra influenzano significativamente l'economia legale. Al riguardo, si segnala che nel maggio 2022 la DIA, nell'ambito di una indagine incentrata su "bancarotta fraudolenta", "autoriciclaggio" e "sottrazione fraudolenta al pagamento delle imposte", ha eseguito un sequestro preventivo diretto e per equivalente nei confronti dei beni di 3 soggetti, uno dei quali già indagato per associazione di tipo mafioso e ritenuto "vicino" a Matteo

MESSINA DENARO. È da ritenersi, inoltre, che cosa nostra trapanese continui a mantenere alto l'interesse nel settore del gaming, straordinario strumento per il riciclaggio dei capitali illeciti.

Rapporto Annuale 2021 dell'Unità di Informazione Finanziaria per l'Italia (Roma giugno 2022)

Con riferimento ai fenomeni corruttivi appare opportuno richiamare i rapporti annuali dell'Unità di Informazione Finanziaria per l'Italia (UIF) e specificatamente quello afferente all'analisi per l'anno 2021 ove è stato evidenziato:

Con riferimento al 2021 le segnalazioni di operazioni sospette hanno superato le 139.000 unità, con un incremento di oltre 26.000 segnalazioni rispetto all'anno precedente (+23,3 per cento), il più alto in valore assoluto registrato dall'Unità. I primi mesi dell'anno hanno continuato a evidenziare una crescita, anche se più contenuta, del flusso segnaletico.

Dalla relazione si evince che, il marcato aumento registrato nel 2021 è dovuto in larga parte al contributo degli istituti di moneta elettronica e degli istituti di pagamento; vi hanno concorso anche altri operatori, in particolare notai, prestatori di servizi di gioco e società di trasporto e custodia di valori. Risulta in ascesa anche il numero di segnalazioni prodotte dalle banche, segmento che più di altri e da più tempo partecipa in maniera attiva al sistema.

Nel 2021 sono state avviate 227 istruttorie per la sospensione di operazioni sospette, per un valore delle transazioni esaminate pari a 99 milioni di euro; in 67 casi l'istruttoria è stata avviata d'ufficio.

Il perdurare dell'emergenza sanitaria e la crescente diffusione dei fenomeni illeciti a essa collegati hanno contribuito a mantenere elevati, anche nel 2021, il numero e la complessità delle collaborazioni prestate dalla UIF all'Autorità giudiziaria e agli Organi investigativi delegati alle indagini.

L'interlocuzione con l'Autorità giudiziaria si è ulteriormente ampliata con l'avvio dell'attività della Procura europea (European Public Prosecutor's Office - EPPO), competente a perseguire i reati che ledono gli interessi finanziari dell'Unione. È stato firmato, inoltre, un protocollo con la Procura, il primo concluso tra l'Autorità e una FIU (Financial Intelligence Unit, omologa autorità antiriciclaggio estera), per agevolare lo svolgimento degli scambi informativi e valorizzare i contributi che possono derivare dalle segnalazioni di operazioni sospette, dalle analisi finanziarie e dalla cooperazione internazionale, nel rispetto del vigente quadro normativo e della confidenzialità delle informazioni trattate.

Dalla relazione si desume che, in seguito alla gravissima violazione dell'integrità territoriale dell'Ucraina, l'Unione europea ha fortemente inasprito le sanzioni economiche contro la Federazione Russa e la Repubblica di Bielorussia, ampliandone, a più riprese, la portata. Con il perdurare delle sanzioni è verosimile che si moltiplichino i tentativi di eluderle o aggirarle.

Sul fronte operativo, la relazione afferma che, le sfide continueranno a essere rappresentate dalle fenomenologie criminali individuate dal National Risk Assessment: criminalità organizzata, corruzione, evasione fiscale, sempre più intrecciate fra loro fino a divenire talvolta indistinguibili. L'esperienza recente del periodo pandemico ha confermato l'aggressività di tali forme illegali e la loro capacità di evolversi e adattarsi repentinamente per cogliere ogni opportunità offerta dai mutamenti del contesto economico e sociale.

Con l'obiettivo di consentire valutazioni di tipo gestionale e migliorare l'accountability verso l'esterno è stato condotto, con il Servizio Pianificazione e controllo della Banca d'Italia, uno studio per l'elaborazione di un sistema di indicatori di efficienza dell'attività della UIF, che vengono costantemente aggiornati.

Perché l'innovazione tecnologica possa raggiungere tutti i suoi obiettivi e consentire un vero cambio di passo dovrà essere accompagnata da un'ulteriore rivisitazione organizzativa, già disegnata, con la configurazione di una nuova struttura volta a sfruttare al meglio gli investimenti in tecnologia, le radicate competenze statistiche, econometriche e informatiche dell'Unità, l'esperienza nell'utilizzo di metodi quantitativi, valorizzando le figure professionali di data scientist, in buona misura già presenti e formate nell'Unità.

Si tratta di un'evoluzione ambiziosa, non dilazionabile che richiederà un intenso impegno volto ad un incoraggiamento verso un'azione mirata a raggiungere risultati concreti nell'interesse generale.

Metodologia adottata per la Valutazione del Rischio

Nell'ambito del sistema di valutazione del rischio e dell'esposizione dei processi ad eventi di natura corruttiva l'approccio previsto dall'allegato 5 del PNA 2013 è superato pertanto superata anche la matrice richiamata nei precedenti piani.

Si dovrà invece fare riferimento alle indicazioni metodologiche richiamate nell'allegato 1 del PNA 2019.

Tuttavia la complessità dell'Ente, le criticità di natura organizzativa (tra questi la notevole riduzione del personale sia del Comparto che della Dirigenza), e l'evento pandemico non hanno consentito una totale rivisitazione della metodologia.

Preliminarmente è opportuno evidenziare che l'approccio utilizzabile per stimare l'esposizione delle organizzazioni ai rischi può essere qualitativo, quantitativo o misto¹.

Nell'approccio qualitativo l'esposizione al rischio è stimata in base a motivate valutazioni. Nell'approccio di tipo quantitativo si utilizzano analisi statistiche o matematiche, soprattutto di natura storica, di cui difficilmente le amministrazioni dispongono.

Coerentemente con l'approccio qualitativo, al fine di valutare l'esposizione al rischio di eventi corruttivi possiamo individuare degli indicatori di rischio (key risk indicators).

Alcuni di questi indicatori, tuttavia, sono stati oggetto di particolare attenzione, sebbene non dettagliatamente descritti, anche per la valutazione dei rischi utilizzando la matrice di cui all'allegato 5 del PNA 2013.

Di seguito si riporta un breve elenco, non esaustivo, di fattori abilitanti presi in considerazione per la stima del rischio:

- Dati su precedenti giudiziari;
- Dati su procedimenti disciplinari;
- Segnalazioni pervenute;
- Articoli di stampa;
- Dati ricavabili dalle relazioni e dai rapporti annuali dell'ANAC, del Procuratore della Corte dei Conti, del Procuratore nazionale e della Direzione Nazionale Antimafia, delle Direzioni Distrettuali Antimafia, dell'Unità di Informazione Finanziaria, nonché di qualunque altro organismo possa fornire dati rilevanti;

Pertanto si riporta di seguito una tabella, non esaustiva, degli indicatori di stima del livello di rischio:

Denominazione degli indicatori di stima	Descrizione degli indicatori	Dati oggettivi
Livelli di interesse esterni	La presenza di interessi, anche economici, rilevanti e i benefici per i destinatari del processo determina un incremento del rischio	Segnalazioni, Procedimenti disciplinari, dati statistici ricavati
Grado di discrezionalità del decisore interno alla PA	La presenza di un processo decisionale altamente discrezionale determina un incremento del rischio rispetto ad un processo decisionale altamente vincolato.	Report dei riscontri da parte delle figure dirigenziali sia nell'ambito dell'attività di redazione del PTPC che dei monitoraggi.
Manifestazione di eventi corruttivi in passato nel processo/attività esaminata	Se l'attività è stata oggetto di eventi corruttivi in passato nell'amministrazione o in altre realtà simili	Segnalazioni, articoli di stampa, nonché dati evidenziati nei rapporti annuali del Procuratore generale della Corte dei Conti, Procuratore nazionale, della DNA, delle DDA, dell'UIF, etc
Opacità del processo decisionale	Adozione di strumenti di trasparenza sostanziale, e non solo formale, riduce il rischio	Rilievi nell'obbligo di pubblicazione
Livello di collaborazione del Responsabile del processo e dell'attività sulla costruzione aggiornamento e	La scarsa collaborazione può segnalare un deficit di attenzione al tema della prevenzione della corruzione o comunque risultare in una opacità sul reale grado di	Report dei riscontri da parte delle figure dirigenziali sia nell'ambito dell'attività di redazione del PTPC che dei monitoraggi.

¹ Cfr Allegato 1 PNA 2019

monitoraggio del piano.	rischiosità	
Grado di attuazione delle misure di trattamento	Attuazione di misure di trattamento si associa ad una minore possibilità di accadimento di fatti corruttivi	Report dei riscontri da parte delle figure dirigenziali sia nell'ambito dell'attività di redazione del PTPC che dei monitoraggi.

In particolare, ci si propone in linea di continuità con quanto già realizzato in occasione di precedenti attività di revisione del piano di prevenzione, di effettuare interviste mediante l'inoltro di appositi questionari per acquisire ulteriori elementi conoscitivi sulla gestione dei processi di lavoro e dei procedimenti amministrativi riguardanti gli aspetti infradescritti:

- ❖ **Criticità riguardanti l'attuazione delle misure di prevenzione e il monitoraggio delle stesse;**
- ❖ **Rotazione del personale dipendente e meccanismi di affiancamento;**
- ❖ **Segnali di avvertimento circa il verificarsi di fenomeni di corruzione e/o episodi di malfunzionamento amministrativo;**
- ❖ **Criticità relative all'attività di analisi del rischio;**
- ❖ **Conoscenza della normativa in materia di prevenzione da parte dei dipendenti;**
- ❖ **Andamento dei procedimenti disciplinari;**
- ❖ **Unità di personale che prendono parte attiva ai processi di presidio del rischio di corruzione;**
- ❖ **Tipologie di provvedimenti da sottoporre a controlli di regolarità amministrativa;**
- ❖ **Ulteriori**

Un'ulteriore attività di analisi del contesto organizzativo ha riguardato l'individuazione di una serie di indici di vulnerabilità costituenti fattori di contesto patologici, evidenziando peculiari elementi sintomatici, atti a rilevare potenziali malfunzionamenti o fenomeni di *mala gestio* in seno alle strutture organizzative.

L'importanza di tale ulteriore rilevazione è resa palese dalla considerazione che i sopracitati fattori di contesto patologici potrebbero scaturire e/o collocarsi nell'ambito di scenari favorevoli allo svilupparsi di fenomeni di carattere corruttivo.

Anche in tale caso, al fine di condurre l'analisi in argomento sono state valutate da parte del Responsabile della prevenzione dati, informazioni e notizie relativi a:

- **Procedimenti disciplinari** avviati nei confronti di dipendenti, funzionari e dirigenti aventi in carico la gestione dei processi/procedimenti;
- **Sentenze di condanna in sede penale o contabile** a carico di dipendenti, funzionari e dirigenti per accertate irregolarità nella conduzione delle diverse fasi del processo;
- **Contenziosi** anche in sede civile afferenti alla gestione del processo;
- **Esistenza di esposti, anche anonimi**, indicanti presunte irregolarità gestionali;
- **Attivazione dell'Autorità di Polizia Giudiziaria** in relazione all'avvio di indagini proprie e/o delegate;
- **Presenza di valutazioni connotate da un alto grado di discrezionalità;**

In particolare il rischio di un evento di corruzione è stato calcolato come il prodotto della probabilità dell'evento per l'intensità dell'impatto ($R = P \times I$).

In particolare a ciascun parametro è stata attribuita:

FATTORE P – VALORI E FREQUENZE DELLA PROBABILITÀ

FATTORE I - VALORI E IMPORTANZA DELL'IMPATTO

FATTORE - P		FATTORE - I	
1	Improbabile	1	Marginale
2	Poco probabile	2	Minore
3	Probabile	3	Soglia
4	Molto probabile	4	Serio
5	Altamente probabile	5	Superiore

Attività di progettazione e individuazione delle misure di prevenzione aventi carattere specifico rispetto al procedimento amministrativo e/o processo di lavoro:

Progettazione ed individuazione delle misure di prevenzione - in tale fase si è posto l'accento sulla necessità di strutturare le singole misure di prevenzione secondo i requisiti di concretezza ed attuabilità, in modo tale da poter inserire le stesse all'interno di flussi di dati che ciclicamente o a semplice richiesta del Responsabile anticorruzione, possano costituire oggetto di verifica e valutazione circa la concreta operatività ed efficacia e/o necessità di essere rimodulate, in modo tale da assicurare un costante ed efficace presidio in termini di prevenzione dei fenomeni corruttivi.

La metodologia attuata ha così permesso di realizzare una ricognizione avente carattere generale, sia dei procedimenti amministrativi e/o processi di lavoro gestiti in seno alle strutture organizzative dell'Amministrazione, sia dei fattori di rischio specifico del verificarsi di fenomeni corruttivi che connotano detti procedimenti e processi, ivi ricomprendendo tutti i coefficienti di rischio individuati entro un *range di valutazione*.

All'intera gamma dei valori così predefiniti sono state collegate linee prioritarie di intervento identificate con fattori di priorità da P1 (Altissima priorità) a P5 (Minima priorità).

Rischio Elevatissimo	Priorità Altissima	P1
Rischio Elevato	Priorità Alta	P2
Rischio Medio	Priorità Media	P3
Rischio Basso	Priorità Bassa	P4
Rischio Irrilevante	Priorità Minima	P5

Attività poste in essere dal Responsabile anticorruzione preliminari alla revisione del piano triennale di prevenzione dei fenomeni corruttivi

Inoltre, nell'ottica di favorire ed attuare concrete strategie di emersione dei fenomeni di corruzione e dei fatti di *mala gestio* in seno all'Amministrazione comunale, in aderenza alle puntuali linee guida contenute nel Piano Nazionale Anticorruzione, è stata realizzata e resa operativa su impulso del Responsabile della prevenzione, di concerto con la partecipata Sispi SpA, una procedura informatizzata che consente a qualsivoglia dipendente del Comune di Palermo di segnalare eventuali fatti illeciti o irregolarità, di cui si sia avuta conoscenza e ciò, nell'**assoluto rispetto delle condizioni di tutela e di sicurezza concernenti le generalità anagrafiche del soggetto segnalante e/o di ogni altro elemento che possa ricondurre al suo riconoscimento.**

Inoltre, al fine di dare attuazione a quanto indicato in seno all'allegato 1 paragrafo B15 del predetto P.N.A. (Disposizioni per la prevenzione e la repressione della corruzione e dell'illegalità nella pubblica amministrazione- L.190/2012), in occasione dell'approvazione del PTPC – Triennio 2022/2024 (Deliberazione di Giunta comunale n.87 del 29.04.2022) è stata posta in essere dal Responsabile della prevenzione pro-tempore la procedura di consultazione pubblica finalizzata ad un diretto coinvolgimento di tutti i portatori di interesse (stakeholder), in modo tale da consentire agli stessi di presentare all'Amministrazione comunale, in via preliminare all'approvazione del Piano triennale dei fenomeni corruttivi, eventuali osservazioni e/o proposte.

In relazione alla precitata procedura di consultazione pubblica, il Segretario Generale, nella qualità di Responsabile per la prevenzione dei fenomeni corruttivi, ha pubblicato sul sito on-line del Comune di Palermo apposito **avviso pubblico avente protocollo n.....** con cui ha avviato un percorso aperto alle Organizzazioni sindacali rappresentative presenti all'interno dell'Ente comunale, alle Associazioni di categoria, alle Associazioni dei consumatori e agli utenti che a vario titolo operano con l'Amministrazione comunale nel periodo compreso tra la data del**2023 e la data del2023.**

In considerazione della notevole mole di adempimenti operativi da porre in essere, nonché in funzione della complessità organizzativa che caratterizza l'Amministrazione comunale, per l'attività connessa al riallineamento organizzativo del Piano di prevenzione vigente, così come già avvenuto per la predisposizione dei precedenti piani di prevenzione, il Responsabile anticorruzione si è avvalso del supporto operativo dell'Unità Organizzativa dell' Ufficio di Staff del Segretario Generale denominata “ *Supporto al Responsabile della prevenzione della corruzione*” a cui è stato attribuito il compito di coordinare con la supervisione del precitato Responsabile anticorruzione, le azioni e tutti gli adempimenti preliminari e propedeutici alla rivisitazione del Piano di prevenzione dei fenomeni corruttivi, assicurando, inoltre,

l'attività tecnica di consulenza relativa ai contenuti della normativa anticorruzione, agli aspetti connessi all'analisi di contesto organizzativo e all'analisi dei rischi di fenomeni di corruzione, e ciò sia nei confronti dei Referenti anticorruzione e sia delle funzioni dirigenziali dell'Amministrazione, in conformità alle direttive di volta in volta emanate dal Responsabile della prevenzione su aspetti specifici della materia di che trattasi. Sebbene per esigenze di natura organizzativa la predetta Unità è stata ulteriormente ridimensionata nel corso dell'anno 2023, riducendosi a n. 1 unità alla quale si aggiunge un funzionario responsabile che non svolge tuttavia in via esclusiva tale attività in quanto responsabile anche della U.O. Segreteria e Affari generali.

Il Responsabile della prevenzione a seguito dell'emanazione da parte dell'ANAC della delibera n. 833 del 3.08.2016 e pubblicata in data 16.08.2016 ed avente ad oggetto: *“Linee guida in materia di accertamento dell'inconferibilità e delle incompatibilità degli incarichi amministrativi del Responsabile della prevenzione della corruzione. Attività di vigilanza e poteri di accertamento dell'ANAC in caso di incarichi inconferibili ed incompatibili”* ha diramato nei confronti di tutte le funzioni dirigenziali dell'Amministrazione, nonché nei confronti dei Presidenti e dei Responsabili anticorruzione delle società partecipate comunali, le direttive recanti rispettivamente i nn. 1290949/usg e 1390905/usg del 19.08.2016 e 20.09.2016, finalizzate a meglio esplicitare le competenze degli organi che procedono al conferimento degli incarichi in materia di verifiche e controlli concernenti il rispetto delle norme contenute in seno al d.lgs. n. 39/2013, e ad una migliore chiarificazione dell'ambito di applicazione delle fattispecie di reato penale che costituiscono motivo ostativo all'assunzione di incarichi.

In data 11.09.2017 è stata emanata dal Responsabile della prevenzione la direttiva prot. n.1003987/Usg avente ad oggetto *“Misura Generale di prevenzione individuata in relazione alla rotazione del personale (triennio 2017-2019) impiegato nei settori a rischio”* con la quale, in ottemperanza alle indicazioni contenute nel Piano Nazionale Anticorruzione 2016, è stato disposto, come peraltro già avvenuto in precedenti occasioni analoghe, che i Capi Area dell'Amministrazione procedessero a pianificare le attività di rotazione del personale secondo i criteri e le modalità indicate nel piano di prevenzione della corruzione approvato con deliberazione di giunta comunale n. 17 del 07.02.2017 e succ. integrazione di cui alla deliberazione di giunta comunale n. 89 del 27.04.2017.

Individuazione del soggetto preposto all'inserimento dei dati nell'Anagrafe Unica delle Stazioni appaltanti

L'articolo 33-ter del decreto-legge del 18 ottobre 2012 n. 179 rubricato **“Anagrafe unica delle stazioni appaltanti”** convertito con modificazioni dalla legge n. 221 del 17 dicembre 2012 recita testualmente:

1. *“E' istituita presso l'Autorità per la vigilanza sui contratti pubblici di lavori, servizi e forniture l'Anagrafe unica delle stazioni appaltanti. Le stazioni appaltanti di contratti pubblici di lavori, servizi e forniture hanno l'obbligo di richiedere l'iscrizione all'Anagrafe unica presso la Banca dati nazionale dei contratti pubblici istituita ai sensi dell'articolo 62-bis del codice dell'amministrazione digitale di cui al decreto legislativo 7 marzo 2005, n. 82. Esse hanno altresì l'obbligo di aggiornare annualmente i rispettivi dati identificativi. Dall'obbligo di iscrizione ed aggiornamento dei dati derivano, in caso di inadempimento, la nullità degli atti adottati e la responsabilità amministrativa e contabile dei funzionari responsabili”*.

2. *“L'Autorità per la vigilanza sui contratti pubblici di lavori, servizi e forniture stabilisce con propria deliberazione le modalità operative e di funzionamento dell'Anagrafe unica delle stazioni appaltanti”*.

Con riferimento alla previsione di cui sopra, il Presidente dell'Autorità Nazionale Anticorruzione ha diramato due comunicati, rispettivamente datati 16 maggio 2013 e 28 ottobre 2013 aventi ad oggetto le indicazioni operative per la comunicazione del soggetto Responsabile dell'Anagrafe per la Stazione Appaltante (RASA) incaricato della compilazione ed aggiornamento dell'Anagrafe Unica delle Stazioni Appaltanti (AUSA).

In virtù della superiore previsione il Segretario Generale del Comune di Palermo già in data 12.06.2013 ha individuato quale responsabile degli adempimenti connessi all'Anagrafe unica delle Stazioni Appaltanti il dirigente Dott. Salvatore Incrapera giusta disposizione di servizio prot. n. 484314/USG emanata nella data di cui sopra.

La sopra citata individuazione è stata confermata con Determinazione Sindacale n. 149 del 07.11.2013.

Nell'ambito degli adempimenti previsti dalla Legge 190/2012 art. 1, comma 32 è stata emanata la direttiva prot. AREG/74924/2021 del 01/02/2021 indirizzata a tutti i Capi Area e a tutti i Dirigenti.

Disciplina delle verifiche in tema di inconferibilità ed incompatibilità ai sensi e per gli effetti del d.lgs. n. 39/2013

Con delibera n. 833 del 03 agosto 2016 (pubblicata in data 16.08.2016), l'Autorità Nazionale Anticorruzione ha emanato puntuali linee guida riguardanti l'articolazione delle competenze relative all'attività di vigilanza sull'osservanza, da parte delle Pubbliche Amministrazioni, degli Enti pubblici e degli Enti di diritto privato in controllo pubblico, delle disposizioni contenute nel D.lgs. n. 39/2013.

Il precitato decreto legislativo, come è noto, prevede e disciplina, tra l'altro, un articolato sistema di competenze riguardante la vigilanza sul rispetto della normativa in tema di inconferibilità e incompatibilità in ordine alle infradescritte tipologie di incarichi:

- a) incarichi amministrativi di vertice;
- b) incarichi dirigenziali o di responsabilità, interni ed esterni, nelle pubbliche amministrazioni e negli enti di diritto privato in controllo pubblico;
- c) incarichi di amministratore di ente di diritto privato.

L'attività di vigilanza in argomento è contemplata da specifiche previsioni normative che sono state integrate per effetto dell'emanazione da parte dell'ANAC delle linee guida di cui sopra e alle quali ci si dovrà attenere.

Tali previsioni concernono, da un lato, specifiche prerogative ascrivibili alla competenza del Responsabile della prevenzione della corruzione e, dall'altro, poteri ispettivi e di accertamento di livello superiori

La citata delibera n. 833/2016 dell'ANAC, conformemente all'orientamento giurisprudenziale determinatosi sul tema, nell'integrare in via interpretativa le disposizioni normative vigenti, delinea un iter procedurale che assegna al Responsabile della prevenzione della corruzione il ruolo precipuo di soggetto al quale spetta il potere/dovere di procedere alla formale contestazione della situazione di irregolare conferimento di un incarico per violazione della normativa in materia di inconferibilità e incompatibilità, segnalando, al contempo, tali violazioni direttamente all'ANAC.

Il concreto esercizio di tale attribuzione si configura solo allorquando il R.P.C. sia venuto a conoscenza del conferimento dell'incarico in violazione delle norme del d.lgs. n. 39/2013, circostanza questa, al ricorrere della quale scatta l'obbligo di avviare un procedimento di accertamento, sfociante anche nell'esercizio di un potere sanzionatorio, nel caso di accertata violazione delle regole previste nel citato decreto.

La delibera in argomento delinea un peculiare iter procedurale secondo il quale la contestazione afferente alla violazione delle norme in tema di inconferibilità, da inoltrarsi tanto nei confronti del soggetto cui l'incarico viene conferito, quanto nei confronti dell'Organo conferente, si compone di due distinti procedimenti:

- 1) un primo procedimento, di carattere oggettivo, preordinato ad accertare l'effettiva violazione della disposizione normativa in materia di **inconferibilità**; nel caso positivo, ossia di accertamento della situazione di inconferibilità, il Responsabile della prevenzione della corruzione è tenuto a dichiarare la nullità dell'incarico conferito;
- 2) un secondo procedimento, da effettuarsi solo nel caso di riscontrata violazione delle norme sulla **inconferibilità**, finalizzato a valutare la ricorrenza del cosiddetto elemento psicologico di colpevolezza da ascrivere in capo all'Organo che ha conferito l'incarico. L'individuazione di tale elemento psicologico è funzionale all'eventuale applicazione, ad opera del medesimo Responsabile della prevenzione della corruzione, della sanzione interdittiva prevista dal sopracitato art. 18, comma 2 (divieto - per il soggetto conferitore - di conferire incarichi per tre mesi).

Giova segnalare che l'accertamento dell'elemento psicologico non va condotto nel caso di accertata violazione delle regole in tema di incompatibilità, né va effettuato nei confronti del dichiarante che, in caso di dichiarazione mendace, subirà comunque le conseguenze sanzionatorie di cui all'art. 20, comma 5, del d.lgs. 39/2013, consistenti nell'impossibilità di ricevere qualsivoglia incarico tra quelli previsti dal decreto medesimo, per il periodo di cinque anni.

Nel differente caso della sussistenza di una causa di incompatibilità, l'art. 19 prevede la decadenza e la risoluzione del relativo contratto, di lavoro subordinato o autonomo, decorso il termine perentorio di quindici giorni dalla contestazione all'interessato, da parte del RPC, dell'insorgere della causa di incompatibilità.

In tal caso, il RPC, come detto, è tenuto ad avviare un solo procedimento, ossia quello di accertamento di eventuali situazioni di incompatibilità e, una volta accertatane la sussistenza, a contestare all'interessato l'accertamento compiuto. Dalla data della contestazione decorrono 15 giorni entro i quali l'incaricato deve esercitare una opzione; l'infruttuoso decorso del superiore termine, comporterà l'adozione, da parte del Responsabile della prevenzione della corruzione, di un atto con il quale viene dichiarata la decadenza dall'incarico.

Il procedimento di contestazione, in ogni caso, dovrà essere esperito nel rispetto del principio del contraddittorio che dovrà sostanziarsi nell'invito a presentare memorie e controdeduzioni difensive entro un termine congruo, di regola non inferiore a giorni cinque.

Parimenti, dovrà garantirsi il contraddittorio nel corso del procedimento preordinato a verificare, nel solo caso di accertata violazione delle regole sull'inconferibilità degli incarichi, la sussistenza dell'elemento soggettivo della colpevolezza in capo all'Organo che ha conferito l'incarico. In tale ipotesi, ove la nomina sia stata effettuata con provvedimento collegiale, dovranno coinvolgersi tutti i componenti dell'Organo conferente presenti al momento dell'eventuale votazione, con consequenziale esclusione di responsabilità nei confronti degli astenuti, dei soggetti dissenzienti e degli assenti.

Devesi evidenziare che i profili sottesi alla complessità degli aspetti procedurali come sopra descritti implicano inevitabili refluenze sull'attività di verifica che deve essere in ogni caso condotta in ordine ai contenuti sostanziali delle dichiarazioni previste dall'art. 20 del D.lgs n. 39/2013.

Ed infatti, le linee guida in argomento esplicitano chiaramente che le dichiarazioni che si acquisiscono dai soggetti ai quali viene conferito un incarico, pur costituendo sotto molteplici aspetti un momento di responsabilizzazione degli autori delle medesime (esponendoli, in caso di dichiarazione mendace, a responsabilità di varia natura), non risultano idonee ad esonerare l'Organo che ha conferito l'incarico dal dovere di accertare con esattezza i requisiti che devono essere posseduti per la nomina e ciò inequivocabilmente in via preliminare al momento temporale rispetto al quale interviene da parte dell'Organo conferente l'atto medesimo di conferimento.

Sull'amministrazione grava l'onere di utilizzare la massima cautela e diligenza nell'attività di valutazione delle dichiarazioni acquisite, in quanto non può escludersi aprioristicamente la mendacità delle stesse e ciò anche a prescindere dal grado di consapevolezza e buona fede degli autori circa la sussistenza o meno di motivi ostativi all'assunzione dell'incarico.

Il ruolo del Responsabile della prevenzione della corruzione implica una valutazione di secondo livello circa il fatto che l'istruttoria propedeutica al conferimento dell'incarico - da condursi **unicamente** da parte dell'Organo conferente (rimanendo esclusa ogni competenza, in questa fase, in capo al Responsabile della prevenzione della corruzione) - sia stata svolta con la massima cautela sulla base degli atti conosciuti o comunque conoscibili.

A tal riguardo giova evidenziare che l'ANAC ritiene *“altamente auspicabile che il procedimento di conferimento dell'incarico si perfezioni solo all'esito della verifica, da parte dell'organo di indirizzo e della struttura di supporto, sulla dichiarazione resa dall'interessato, da effettuarsi tenendo conto degli incarichi risultanti dal curriculum vitae allegato alla predetta dichiarazione e dei fatti notori comunque acquisiti”*. Alla luce di quanto testé precisato, sarà cura dell'ufficio che ha istruito il procedimento di nomina per far sì che l'Organo conferente possa effettuare la medesima, espletare i superiori accertamenti, preliminarmente all'adozione del provvedimento di conferimento e dei successivi conseguenti atti (es. stipula contratto).

In relazione a quanto sopra illustrato ed allo scopo di rendere più agevole l'attività dell'Organo che conferisce l'incarico, le linee guida invitano espressamente le amministrazioni ad *“accettare solo dichiarazioni alle quali venga allegata l'elencazione di tutti gli incarichi ricoperti dal soggetto che si vuole nominare, nonché delle eventuali condanne da questo subite per i reati commessi verso la pubblica amministrazione.”*

Non potranno, pertanto, più ritenersi sufficienti, ai fini del conferimento di taluno degli incarichi in precedenza indicati, dichiarazioni attestanti la generica insussistenza di condizioni di inconferibilità ed

incompatibilità, essendo necessario che la dichiarazione in argomento sia integrata con l'elencazione di tutti gli incarichi ricoperti dal nominando e delle condanne penali eventualmente subite.

Vale la pena di evidenziare che il Piano Nazionale Anticorruzione (approvato con delibera n. 831 del 03 agosto 2016) alla pag.33 - paragrafo 7.2 dedicato alle problematiche della rotazione del personale, ha esteso l'ambito applicativo dei cosiddetti reati contro la pubblica amministrazione ricomprendendovi oltre alle canoniche fattispecie riconducibili al titolo II capo I del codice penale (*articoli 314, 316, 316- bis, 316-ter, 317, 318, 319, 319- ter, 319-quater- comma uno , 320, 321, 322, 322 bis, 323, 325, 326, 331 comma due, 334, 346- bis del codice penale*), anche quelle espressamente enunciate e richiamate in seno al D.lgs. 31 dicembre 2012 n. 235 (il quale ricomprende un numero molto rilevante di gravi delitti tra cui l'associazione mafiosa, quella finalizzata al traffico di stupefacenti o di armi, i reati associativi finalizzati al compimento di delitti anche tentati contro la fede pubblica, contro la libertà individuale). Ne consegue che la dichiarazione resa dall'incaricando dovrà espressamente fare menzione della insussistenza di sentenza di condanna per uno dei predetti reati.