



COMUNE DI PALERMO

DELIBERAZIONE DEL CONSIGLIO COMUNALE

DELIBERAZIONE N. 159 DEL 30/03/2017

Sessione: ordinaria

Seduta: pubblica di prosecuzione

OGGETTO: APPROVAZIONE VERBALE DELLA SEDUTA DI CONSIGLIO COMUNALE DEL 27/09/2016.

L'anno duemiladiciassette il giorno trenta mese di marzo alle ore 18.08

nella Sede Municipale, convocato con determinazione del Presidente, si è riunito nella solita aula il Consiglio Comunale di questa Città, sotto la presidenza del Cons. Salvatore Orlando - Presidente e con la partecipazione del Vice Segretario Generale Dott. Serafino Di Peri

Al momento della votazione del presente atto, risultano presenti i seguenti Consiglieri: n° 29 dei 50 Consiglieri assegnati

		Pres.	Ass.			Pres.	Ass.	
1)	ALOTTA	Salvatore	P	26)	LOMBARDO	Maurizio	P	
2)	ALUZZO	Federica	P	27)	LO NIGRO	Gaspere	P	
3)	ANELLO	Alessandro	A	28)	MANGANO	Alberto	P	
4)	BERTOLINO	Francesco	P	29)	MANIACI	Giuseppe	P	
5)	BONVISSUTO	Serena	P	30)	MAZZOLA	Francesco	A	
6)	BRUSCIA	Felice	P	31)	MELIA	Giovanni	P	
7)	CALI'	Giorgio	A	32)	MINEO	Andrea	A	
8)	CALO'	Salvatore	P	33)	MONASTRA	Antonella	P	
9)	CARACAUSI	Paolo	A	34)	OCCHIPINTI	Filippo	A	
10)	CATALANO UGDULENA	Juan Diego	A	35)	ORLANDO	Salvatore	P	
11)	CLEMENTE	Roberto	A	36)	PIZZUTO	Cosimo	P	
12)	CUSUMANO	Giulio	P	37)	PORZIO	Paolo	A	
13)	DI PISA	Carlo	A	38)	PULLARA	Massimo	P	
14)	FEDERICO	Giuseppe	P	39)	RUSSO	Girolamo	P	
15)	FERRARA	Fabrizio	A	40)	SALA	Antonino	A	
16)	FIGUCCIA	Angelo	A	41)	SANLORENZO	Luigi	P	
17)	FILORAMO	Rosario	P	42)	SCAFIDI	Giuseppa	A	
18)	FINAZZO	Salvatore	A	43)	SCARPINATO	Francesco	A	
19)	GALVANO	Nicolò	P	44)	SCAVONE	Aurelio	P	
20)	GELOSO	Giovanni	A	45)	SPALLITTA	Nadia	A	
21)	LA COLLA	Luisa	P	46)	TANTILLO	Giulio	P	
22)	LA COMMARE	Pietro	P	47)	TORTA	Fausto	A	
23)	LA CORTE	Orazio	A	48)	TRAMONTANA	Pia	P	
24)	LEONARDI	Sandro	A	49)	VERONESE	Alessandra	P	
25)	LO CASCIO	Giovanni	P	50)	VINCI	Rita	P	
						Totale N.	29	21

IL CONSIGLIO COMUNALE

Visto l'allegato processo verbale della seduta del Consiglio Comunale del 27/09/2016;

Ritenuto che il documento di che trattasi è meritevole di approvazione;

Con votazione resa e verificata nei modi e forme di legge con il seguente risultato:

Presenti	n° 29
Votanti	n° 28
Votano SI	n° 28
Astenuti	n° 01 (Bonvissuto)

DELIBERA

Il processo verbale di cui in premessa è approvato nel testo allegato alla presente deliberazione.

COMUNE DI PALERMO
VERBALE DELLA SEDUTA DI CONSIGLIO COMUNALE DEL 27/9/2016
(Art. 35 del Regolamento di Consiglio Comunale)



L'anno duemilasedici il giorno ventisette del mese di settembre nella Sala Consiliare del Palazzo di Città il Consiglio Comunale si è riunito alle ore 18.26, giusto avviso del Presidente del Consiglio Comunale Salvatore Orlando, prot. n. 1322040/CONS. del 5/9/2016 e integrazione convocazione prot. n. 1630268 del 22/9/2016, per procedere alla trattazione degli argomenti iscritti all'O.d.G.

Presiede la seduta il Presidente Salvatore Orlando.

Partecipa il Segretario Generale Dott. Fabrizio Dall'Acqua.

Il Presidente, alle ore 18.26 dispone l'appello al termine del quale risultano presenti i seguenti 26 Consiglieri: Bonvissuto Serena, Bruscia Felice, Cali Giorgio, Calò Salvatore, Figuccia Angelo, Galvano Nicolò, La Commare Pietro, Lombardo Maurizio, Mangano Alberto, Maniaci Giuseppe, Mazzola Francesco, Mineo Andrea, Orlando Salvatore, Pizzuto Cosimo, Porzio Paolo, Pullara Massimo, Russo Girolamo, Sala Antonino, Sanlorenzo Luigi, Scafidi Giuseppa, Scarpinato Francesco, Scavone Aurelio, Spallitta Nadia, Tantillo Giulio, Tramontana Pia, Veronese Alessandra.

Sono, altresì, presenti l' Assessore Gini, l'Arch. Di Bartolomeo, l'Ing. Pitrolo, l'Arch. Liuzzo e l'Ing. Granata.

Il Presidente, constatata la presenza del numero legale, dichiara aperta la seduta e pone in votazione la nomina del Collegio degli Scrutatori nelle persone dei Consiglieri Maniaci, Pizzuto e Bruscia.

La suddetta nomina è approvata all'unanimità.

Presenti n. 26

Votanti n. 26

Votano SI n. 26

Il Presidente, pone in votazione il prelievo del punto n. 46 dell' O.d.g. avente per oggetto: *"Determinazione sullo schema di massima del nuovo P.R.G. "Palermo 2025" ai sensi dell'art.3 della l.15/91 ed individuazione dell'area da sottoporre a prescrizione esecutiva ai sensi dell'art.2 della L.R. 71/78 e succ.mm.ii."*

Il prelievo è approvato a maggioranza con la seguente votazione:

Presenti n. 26

Votanti n. 25

Votano SI n. 25

Astenuti n. 1 (Bonvissuto)

Il Presidente, quindi, passa alla trattazione degli emendamenti e dà la parola al Consigliere Tantillo.

Il Consigliere Tantillo chiede chiarimenti al Segretario Generale in merito all'emendamento n. 1, che tratta la stessa tematica dell'emendamento n. 31, con la differenza che il primo entra nel merito della relazione, il secondo nel deliberato.

Il Presidente propone che l'emendamento n. 31 possa diventare un sub emendamento all'emendamento n. 1.

Il Consigliere Tantillo non condivide quanto proposto dal Presidente, poiché ritiene che se presentato come sub emendamento all'emendamento n.1, andrebbe a emendare la parte descrittiva.

Il Consigliere Bruscia ritiene che l'intervento del Segretario Generale possa chiarire la regolarità degli emendamenti, ma non gli effetti che andrebbero a produrre.

Il Segretario Generale riferisce che l'emendamento n. 1 è molto articolato e, quindi, bisognerebbe capire quale parte va in contrasto con l'emendamento n. 31.

Entra in aula alle ore 18.37 il Consigliere Federico. Sono presenti 27 Consiglieri.

Il Consigliere La Commare precisa che l'emendamento n. 1 esplicita le tratte e i percorsi, il n. 31 entra in coda nel deliberato, introducendo la locuzione *senza barriere*.

Entrano in aula alle ore 18.38 i Consiglieri Caracausi e Lo Nigro. Sono presenti 29 Consiglieri.

Il Consigliere Tantillo auspica che l'emendamento entri in merito alle tratte inserite nel deliberato e non nelle sette tratte.

Entra in aula alle ore 18.39 il Consigliere Ferrara e risultano assenti i Consiglieri Galvano, Mineo e Sanlorenzo. Sono presenti 27 Consiglieri.

Il Presidente invita il Consigliere Tantillo a subemendare l'emendamento n. 31, specificando la limitazione soltanto alle tre tratte.

La Consiglieria Spallitta riferisce di avere presentato l'emendamento n. 12 in merito al percorso delle nuove linee del tram e desidera sapere se diventerà inammissibile.

Il Presidente pone in votazione l'emendamento n. 1 a firma dei Consiglieri Mangano e La Commare, corredato da parere tecnico favorevole che si allega al presente verbale, contrassegnato con il n. 1, per formarne parte integrante.

L'emendamento n.1 è approvato a maggioranza con la seguente votazione:

Presenti n.27

Votanti n.21

Votano SI n.19

Votano NO n.2 (Spallitta, Figuccia)

Astenuti n.6 (Bonvissuto, Tantillo, Bruscia, Mineo, Federico, Scarpinato)

Il Presidente, comunica, inoltre che l'emendamento n. 2 a firma della Consiglieria Spallitta a cui sono stati presentati 3 sub-emendamenti, viene trasformato in O.d.g.

Entrano in aula alle ore 18.43 i Consiglieri Sanlorenzo e Di Pisa ed escono i Consiglieri Figuccia e Bonvissuto. Sono presenti 27 Consiglieri.

Il Presidente passa alla trattazione dell' emendamento n. 3, al quale sono stati presentati 3 sub-emendamenti, specificando che i sub-emendamenti n. 1 e n. 2 vengono ritirati; alle ore 18.45 sospende la seduta.

Entra in aula alle ore 18.45 il Consigliere Mineo. Sono presenti 28 Consiglieri.

Il Presidente, dopo la breve sospensione, invita la Consigliera Spallitta a dare lettura del sub-emendamento n. 3

La Consigliera Spallitta dà lettura di quanto sopra.

Il Consigliere La Commare ritiene che, per quanto attiene agli emendamenti presentati dall'Associazione Italia Nostra, bisogna fare un discorso unitario e riferisce che la Consigliera Spallitta li abbia presentati sotto forma di emendamenti.

Esce dall'aula alle ore 18.50 il Consigliere Sanlorenzo. Sono presenti 27 Consiglieri.

Il Consigliere Mangano si domanda se sia stata data possibilità a tutti i cittadini di fare riflessioni e approfondimenti così come stamane, lungamente, hanno fatto alcune associazioni. Auspica che le indicazioni date da queste ultime vengano trasformate in O.d.g. e non in emendamenti.

La Consigliera Spallitta comunica di aver già trasformato diversi emendamenti in O.d.g.

Entra in aula alle ore 18.50 il Consigliere Geloso; alle ore 18.52 entrano Occhipinti e Catalano ed esce Federico. Sono presenti 29 Consiglieri.

Il Presidente, pone in votazione il sub-emendamento n. 3 all'emendamento n.3 a firma della Consigliera Spallitta, corredato da parere tecnico favorevole che si allega al presente verbale, contrassegnato con il n. 2, per formarne parte integrante.

Il sub emendamento n. 3 è approvato a maggioranza con la seguente votazione:

Presenti n. 29
Votanti n. 26
Votano SI n. 26
Astenuiti n. 3 (Orlando, Tantillo, Scarpinato)

Entra in aula alle ore 18.55 la Consigliera Aluzzo. Sono presenti 30 Consiglieri.

Il Presidente pone in votazione l' emendamento n. 3 a firma della Consigliera Spallitta, corredato da parere tecnico favorevole che si allega al presente verbale, contrassegnato con il n.3, per formarne parte integrante.

L' emendamento n. 3 è approvato a maggioranza con la seguente votazione:

Presenti n. 30
Votanti n. 24
Votano SI n. 24
Astenuiti n. 6 (Orlando, Tantillo, Scarpinato, Russo, Mineo, Cali)



Il Presidente passa alla trattazione dell' emendamento n. 4.

Il Consigliere Tantillo rinnova la richiesta di trasformazione in O.d.g. fatta alla Consigliera Spallitta.

Entra in aula alle ore 18.55 la Consigliera La Colla; alle ore 18.56 entra il Consigliere Anello ed escono i Consiglieri Di Pisa e La Colla. Sono presenti 30 Consiglieri.

Il Presidente accantona l'emendamento n. 4, comunica che l'emendamento n. 5 è stato trasformato in o.d.g., l'emendamento n. 6 è stato ritirato, l'emendamento n. 7 è stato trasformato in O.d.g.; passa alla trattazione dell'emendamento n. 8 e dà la parola alla Consigliera Spallitta.

La Consigliera Spallitta dà lettura dell'emendamento n. 8.

Il Presidente, pone in votazione l' **emendamento n. 8** a firma della Consigliera Spallitta, corredato da parere tecnico favorevole che si allega al presente verbale, contrassegnato con il n. 4, per formarne parte integrante.

L' emendamento n. 8 è approvato a maggioranza con la seguente votazione:

Presenti	n. 30
Votanti	n. 29
Votano SI	n. 29
Astenuti	n. 1 (Orlando)

Il Presidente, comunica che l'emendamento n.9 è stato ritirato, l'emendamento n. 10 è stato trasformato in O.d.g., gli emendamenti n.11, 12, 13 sono stati accantonati, l'emendamento n. 14 è stato ritirato e l'emendamento n. 15 è stato accantonato; chiede all' Assessore se vi sia un accordo per il proseguo dei lavori.

La Consigliera Spallitta conferma di non voler ritirare l'emendamento.

Il Presidente, comunica di aver accantonato gli emendamenti n. 16, 17, 18, 19, 20, 21,22, 23, 24, 25, 26, 27, 28 e n. 29; passa alla trattazione dell'emendamento n. 30. Non essendovi iscritti a parlare lo pone in votazione.

Il Presidente, pone in votazione l' **emendamento n. 30** a firma del Consigliere Mangano ed altri, corredato da parere tecnico favorevole che si allega al presente verbale, contrassegnato con il n. 5, per formarne parte integrante.

L' emendamento n. 30 è approvato a maggioranza con la seguente votazione:

Presenti	n. 30
Votanti	n. 29
Votano SI	n. 29
Astenuti	n. 1 (Orlando)

Entra in aula alle ore 19.02 la Consigliera Vinci. Sono presenti 31 Consiglieri.

Il Presidente passa alla trattazione dell'emendamento n. 31, il quale contiene un sub-emendamento; non essendovi iscritti a parlare, pone in votazione il **sub-emendamento all'emendamento n. 31** a firma del Consigliere Russo ed altri, corredato da parere tecnico

favorevole, che si allega al presente verbale, contrassegnato con il n. 6, per formarne parte integrante.



Il sub emendamento è approvato a maggioranza con la seguente votazione:

Presenti n. 31
Votanti n. 30
Votano SI n. 30
Astenuti n. 1 (Orlando)

Il **Presidente** pone in votazione l' **emendamento n. 31** a firma del Consigliere Mangano e altri, corredato da parere tecnico favorevole che si allega al presente verbale, contrassegnato con il n. 7, per formarne parte integrante.

L' emendamento n. 31 è approvato a maggioranza con la seguente votazione:

Presenti n. 31
Votanti n. 30
Votano SI n. 30
Astenuti n. 1 (Orlando)

Entra in aula alle ore 19.05 il Consigliere Torta. Sono presenti 32 Consiglieri.

Il **Presidente** passa alla trattazione dell'emendamento n. 32 e del relativo sub-emendamento; dà la parola al Consigliere Tantillo.

Entrano in aula alle ore 19.06 i Consiglieri Filoramo e Leonardi. Sono presenti 34 Consiglieri.

Il **Consigliere Tantillo** comunica l'esigenza di subemendare l'emendamento e, non essendovi un accordo per la sospensione dei lavori d'aula, chiede di accantonarlo temporaneamente.

Il **Consigliere Filoramo** chiede una sospensione per poter riunire il proprio gruppo consiliare.

Il **Consigliere Tantillo** comunica che se tale richiesta verrà accettata anche il suo gruppo successivamente la proporrà alla Presidenza.

Esce dall'aula alle ore 19.07 il Consigliere Filoramo. Sono presenti 33 Consiglieri.

Il **Consigliere Anello** condivide la richiesta di sospendere per 10 minuti affinché il gruppo del PD si possa riunire.

Il **Presidente** comunica che dopo la votazione verrà concessa una sospensione e pone in votazione il **sub-emendamento all' emendamento n. 32** a firma del Consigliere Tantillo, corredato da parere tecnico favorevole che si allega al presente verbale, contrassegnato con il n. 8, per formarne parte integrante.

Il sub emendamento è approvato a maggioranza con la seguente votazione:

Presenti n. 33
Votanti n. 32

Votano SI n. 32
Astenuti n. 1 (Orlando)

Il Presidente pone in votazione l'**emendamento n. 32** a firma del Consigliere Mangano ed altri, corredato da parere tecnico favorevole che si allega al presente verbale, contrassegnato con il n. 9, per formarne parte integrante.

L' emendamento n.32 è approvato a maggioranza con la seguente votazione:

Presenti n. 33
Votanti n. 32
Votano SI n. 32
Astenuti n. 1 (Orlando)

Il Presidente comunica che l'emendamento n. 33 viene ritirato dal Consigliere Tantillo, perché non si è entrato nel merito della localizzazione delle aree.

Entrano in aula alle ore 19.11 il Consigliere Alotta, Bertolino e Bonvissuto ed escono Alotta e Spallitta. Sono presenti 34 Consiglieri.

Il Presidente pone in votazione l' **emendamento n. 34** a firma del Consigliere Mangano e altri, corredato da parere tecnico favorevole che si allega al presente verbale, contrassegnato con il n. 10, per formarne parte integrante.

L' emendamento n.34 è approvato a maggioranza con la seguente votazione:

Presenti n. 34
Votanti n. 33
Votano SI n. 33
Astenuti n. 1 (Orlando)

Il Presidente passa alla trattazione dell'emendamento n. 35 corredato da parere tecnico contrario.

Il Consigliere Tantillo, precisa di non condividere il parere negativo degli uffici avendo già proceduto alla votazione dell'emendamento n. 1 che riguardava la relazione descrittiva, pertanto comunica di trasformare l'emendamento n. 35 in O.d.g.

Il Presidente comunica che gli emendamenti n. 35, 36 e 37 sono stati trasformati in O.d.g. e alle ore 19.15 sospende la seduta per quindici minuti.

Alla ripresa dei lavori **alle ore 19.38 il Presidente Orlando** dispone l'appello, al termine del quale risultano presenti i seguenti 36 Consiglieri: Alotta, Aluzzo, Anello, Bertolino, Bonvissuto, Bruscia, Caracausi, Catalano, Di Pisa, Federico, Ferrara, Filoramo, Geloso, La Colla, La Commare, Leonardi, Lo Cascio, Lo Nigro, Mangano, Maniaci, Mazzola, Mineo, Occhipinti, Orlando, Pizzuto, Pullara, Russo, Sala, Sanlorenzo, Scafidi, Scavone, Spallitta, Tantillo, Torta, Tramontana, Vinci.

Il Presidente, constatata la presenza del numero legale, dichiara aperta la seduta e passa all'esame del sub-emendamento all'emendamento n. 4, che viene ritirato e sostituito dal sub-emendamento n. 2; non essendovi iscritti a parlare, lo pone in votazione.

Il Presidente pone in votazione il **sub-emendamento n. 2** all' **emendamento n. 4** a firma della Consigliera Spallitta, corredato da parere tecnico favorevole che si allega al presente verbale, contrassegnato con il n. 11, per formarne parte integrante.

Il sub emendamento n. 2 è approvato a maggioranza con la seguente votazione:

Presenti n. 36

Votanti n. 27

Votano SI n. 27

Astenuti n. 9 (Orlando, Sanlorenzo, Tantillo, Bruscia, Federico, Caracausi, Mineo, Bonvissuto, Vinci)

Entra in aula alle ore 19.41 la Consigliera Veronese. Sono presenti 37 Consiglieri.

Il Presidente pone in votazione l'**emendamento n. 4** a firma della Consigliera Spallitta, corredato da parere tecnico contrario che si allega al presente verbale, contrassegnato con il n. 12, per formarne parte integrante.

L'emendamento n. 4 è approvato a maggioranza con la seguente votazione:

Presenti n. 37

Votanti n. 26

Votano SI n. 26

Astenuti n. 11 (Orlando, Sanlorenzo, Tantillo, Bruscia, Federico, Caracausi, Mineo, Bonvissuto, Catalano, Anello, Russo).

Esce dall'aula alle ore 19.44 il Consigliere Bruscia. Sono presenti 36 Consiglieri.

Il Presidente passa all'esame dell'emendamento n. 11 a cui è allegato un sub-emendamento; dà la parola alla Consigliera Spallitta.

La Consigliera Spallitta riferisce che con tale emendamento chiede lo stop al consumo del territorio, in quanto ritiene che si stiano violando le direttive.

Il Consigliere Tantillo ritiene che gli Uffici, nello schema di massima, non abbiano fatto la localizzazione dei mercati generali. Chiede che tale emendamento venga respinto.

Il Consigliere La Commare, dopo aver condiviso quanto espresso dal Consigliere Tantillo, invita gli Uffici a fare una valutazione complessiva di tutte le osservazioni.

Il Consigliere Filoramo ritiene che bisogna valutare, in questa fase, il tema dei mercati e ritiene di allocare insieme ai mercati generali anche il mercato floro-vivaistico.

Il Presidente pone in votazione la sostituzione nel Collegio degli Scrutatori del Consigliere Bruscia con il Consigliere Russo.

La sostituzione è approvata all'unanimità.

Presenti n. 36



Votanti n. 36

Votano SI n. 36

Il **Consigliere Mangano** ricorda che ci si accinge a votare uno schema di massima che dovrà trovare attuazione nel Piano.

Il **Presidente** comunica che l'emendamento n. 11 a firma della Consigliera Spallitta viene fatto proprio dal Consigliere Russo e il sub-emendamento allegato viene ritirato e sostituito con il sub emendamento n. 2; non essendovi iscritti a parlare lo pone in votazione.

Il **sub emendamento n. 2** all'emendamento n. 11 a firma della Consigliera Spallitta, corredato da parere tecnico favorevole che si allega al presente verbale, contrassegnato con il n. 13, per formarne parte integrante è respinto a maggioranza con la seguente votazione:

Presenti n. 36

Votanti n. 27

Votano SI n. 10 (Filoramo, Lo Cascio, Di Pisa, Ferrara, La Colla, Geloso, Spallitta, Leonardi, Occhipinti, Lo Nigro)

Votano No n. 17

Astenuti n. 9 (Orlando, Sanlorenzo, Tantillo, Anello, Federico, Caracausi, Mineo, Bonvissuto, Mangano)

Il **Presidente** pone in votazione l'emendamento n. 11 corredato da parere tecnico favorevole che si allega al presente verbale, contrassegnato con il n. 14, per formarne parte integrante.

L' emendamento n.11 è respinto a maggioranza con la seguente votazione:

Presenti n.36

Votanti n.24

Votano SI n. 4 (Russo, Caracausi, Occhipinti, Lo Nigro)

Votano No n. 20

Astenuti n.12 (Orlando, Sanlorenzo, Tantillo, Anello, Federico, Mangano, Di Pisa, Mineo, Bonvissuto, Ferrara, Filoramo, Lo Cascio).

Il **Presidente** passa alla trattazione dell'emendamento n. 12, a firma della Consigliera Spallitta e corredato da parere tecnico contrario; dà la parola al Consigliere Tantillo.

Il **Consigliere Tantillo** ritiene che tale emendamento non sia adeguato, poiché l'emendamento n. 35 è stato trasformato in O.d.g.

Il **Presidente** comunica che l'emendamento n. 12 a firma della Consigliera Spallitta viene trasformato in O.d.g.; passa all'esame dell'emendamento n. 13 a firma della Consigliera Spallitta.

La **Consigliera Spallitta** illustra l'emendamento n. 13.

Il **Presidente** pone in votazione l'emendamento n. 13 a firma della Consigliera Spallitta, corredato da parere tecnico contrario che si allega al presente verbale, contrassegnato con il n. 15, per formarne parte integrante.



L'emendamento n.13 è respinto a maggioranza con la seguente votazione:

Presenti	n. 36
Votanti	n. 21
Votano SI	n. 4 (Geloso, Leonardi, La Colla, Spallitta)
Votano No	n. 17
Astenuti	n. 15 (Orlando, Sanlorenzo, Tantillo, Anello, Federico, Di Pisa, Russo, Mineo, Bonvissuto, Ferrara, Filoramo, Lo Cascio, Lo Nigro, Caracausi, Occhipinti)

Il Presidente riferisce che l'emendamento n. 14 viene ritirato e passa alla trattazione all'emendamento n. 15 a firma della Consigliera Spallitta, precisando che il parere tecnico è contrario.

La Consigliera Spallitta desidera conoscere i motivi del parere contrario.

Il Presidente dà lettura delle motivazioni del parere tecnico contrario espresso dagli Uffici.

La Consigliera Spallitta chiede che la votazione di tale emendamento venga fatta per appello nominale.

Il Consigliere Russo chiede agli Uffici se l'area contemplata nell'emendamento sia stata venduta.

Risulta assente in aula alle ore 20.07 il Consigliere Anello. Sono presenti 35 Consiglieri.

L'Arch. Di Bartolomeo non è in grado di rispondere alla domanda posta dal Consigliere Russo.

Il Consigliere Mangano si domanda che utilizzo si intenda fare delle aree di "archeologia industriale" come l'ex cotonificio, importante dal punto di vista storico.

Il Presidente dichiara di non conoscere la struttura dell'ex cotonificio.

Il Consigliere Mangano propone di predisporre un O.d.g. al fine di tutelare gli edifici industriali con valenza storica.

Il Consigliere Tantillo rappresenta le proprie perplessità in merito al parere degli Uffici in quanto l'area di cui si sta trattando è sotto la gestione di un curatore fallimentare e non della Regione Siciliana e, pertanto, chiede delucidazioni agli Uffici.

Esce dall'aula alle ore 20.14 il Consigliere Mineo. Sono presenti 34 Consiglieri.

La Consigliera Spallitta dà lettura dell'emendamento e ribadisce che è conforme alle linee guida.

Il Consigliere Scavone ribadisce l'utilità della proposta del Consigliere Mangano e invita la Consigliera Spallitta a ritirare l'emendamento.

L'Assessore Gini comunica che è un'area destinata a servizi urbani.

Il Presidente pone in votazione per appello nominale l'emendamento n. 15 a firma della Consigliera Spallitta, corredato da parere tecnico contrario che si allega al presente verbale,

contrassegnato con il n. 16, per formarne parte integrante. Al termine dell'appello, risultano presenti i seguenti 34 Consiglieri: Alotta, Aluzzo, Anello, Bertolino, Bonvissuto, Caracausi, Catalano, Di Pisa, Federico, Ferrara, Filoramo, Geloso, La Colla, La Commare, Lo Cascio, Lo Nigro, Mangano, Maniaci, Mazzola, Occhipinti, Orlando, Pizzuto, Pullara, Russo, Sala, Sanlorenzo, Scafidi, Scavone, Spallitta, Tantillo, Torta, Tramontana, Veronese, Vinci.

L'emendamento n. 15 è respinto a maggioranza con la seguente votazione:

Presenti n. 34

Votanti n. 22

Votano SI n. 8 (Geloso, La Colla, Lo Nigro, Maniaci, Occhipinti, Russo, Spallitta, Tantillo)

Votano No n. 14

Astenuti n. 12 (Orlando, Alotta, Sanlorenzo, Anello, Federico, Di Pisa, Mangano, Bonvissuto, Ferrara, Filoramo, Lo Cascio, Caracausi).

Il **Presidente** passa alla trattazione dell'emendamento n. 16 corredato da parere tecnico contrario degli Uffici; dà la parola alla Consigliera La Colla.

La **Consigliera La Colla** ne dà lettura.

Esce dall'aula alle ore 20.21 il Consigliere Sanlorenzo. Sono presenti 33 Consiglieri.

Il **Presidente** chiede agli Uffici di esplicitare i motivi del parere contrario.

L'**Arch. Di Bartolomeo** ribadisce che non si intende modificare le tavole e che basterebbe far riferimento alle linee guida.

Entra in aula alle ore 20.23 il Consigliere Calò. Sono presenti 34 Consiglieri.

Il **Consigliere Filoramo** chiede agli Uffici come si sia proceduto in questo caso, considerato che già con l'emendamento n. 1, di cui dà lettura, si modificano sia le tavole che la relazione.

Esce dall'aula alle ore 20.25 la Consigliera Scafidi. Sono presenti 33 Consiglieri.

Il **Consigliere La Commare** considera il rilievo corretto, ma avrebbe preferito cassare l'ultimo capoverso in quanto non necessario.

Il **Presidente** pone in votazione il **sub-emendamento** all'emendamento n.16 a firma della Consigliera La Colla, corredato da parere tecnico favorevole che si allega al presente verbale, contrassegnato con il n. 17, per formarne parte integrante.

Il sub-emendamento è approvato a maggioranza con la seguente votazione:

Presenti n. 33

Votanti n. 27

Votano SI n. 26

Votano No n. 1 (Russo)

Astenuti n. 6 (Orlando, Tantillo, Federico, Catalano, Anello, Bonvissuto)



Il Presidente pone in votazione l'**emendamento n. 16** a firma della Consigliera La Colla, corredato da parere tecnico favorevole che si allega al presente verbale, contrassegnato con il n. 18, per formarne parte integrante.

L' emendamento è approvato a maggioranza con la seguente votazione:

Presenti n. 33

Votanti n. 27

Votano SI n. 26

Votano No n. 1 (Russo)

Astenuti n. 6 (Orlando, Tantillo, Federico, Caracausi, Anello, Bonvissuto).

La Consigliera La Colla comunica che l'emendamento n. 17 viene trasformato in O.d.g., e chiede il parere degli Uffici sull'emendamento n. 18.

L'ing. Di Bartolomeo comunica che il parere è contrario.

Il Presidente pone in votazione l'**emendamento n. 18** a firma della Consigliera La Colla, corredato da parere tecnico contrario che si allega al presente verbale, contrassegnato con il n. 19, per formarne parte integrante.

L' emendamento è respinto a maggioranza con la seguente votazione:

Presenti n. 33

Votanti n. 25

Votano SI n. 10 (Filoramo, Lo Cascio, Leonardi, La Colla, Di Pisa, Geloso, Alotta, Ferrara, Spallitta, Caracausi)

Votano No n. 15

Astenuti n. 8 (Orlando, Tantillo, Federico, Anello, Bonvissuto, Russo, Lo Nigro, Occhipinti)

Entra in aula alle ore 20.33 la Consigliera Scafidi. Sono presenti 34 Consiglieri.

Il Presidente passa alla trattazione dell'emendamento n. 19, per il quale è stata richiesta la trasformazione in O.d.g.; ne dà lettura e dà la parola al Consigliere Tantillo.

Il Consigliere Tantillo comunica che dopo la votazione dell'emendamento chiederà la sospensione dei lavori, in quanto tutto ciò rappresenterebbe un'azione dell'amministrazione non richiesta dalla legge, poiché le tavole non andavano presentate.

Il Consigliere Ferrara chiede se le indicazioni delle circoscrizioni abbiano senso qualora non inserite nel piano triennale delle opere pubbliche.

La Consigliera La Colla, considerando la procedura inusuale con riferimento alle priorità indicate in sinergia con le circoscrizioni, ritira la firma dall'emendamento.

L' Assessore Gini ricorda che nelle circoscrizioni sono state fatte diverse riunioni in merito, senza buon esito.

Esce dall'aula alle ore 20.41 la Consigliera Bonvissuto. Sono presenti 33 Consiglieri.

Il Consigliere Ferrara desidera sapere dal Segretario Generale che valenza hanno questi atti nello schema di massima.

La Consigliera Spallitta chiede se lo schema di massima viene trasmesso alle Circoscrizioni.

Entra in aula alle ore 20.45 la Consigliera Bonvissuto. Sono presenti 34 Consiglieri.

Il Presidente, in merito a quanto richiesto dalla Consigliera Spallitta, riferisce che la legge non prevede che le Circoscrizioni si esprimano sullo schema di massima. Pone in votazione l'**emendamento n. 19** a firma del Consigliere Federico e altri, corredato da parere tecnico favorevole che si allega al presente verbale, contrassegnato con il **n. 20**, per formarne parte integrante.

L' emendamento n.19 è approvato a maggioranza con la seguente votazione:

Presenti n. 34

Votanti n. 27

Votano SI n. 27

Astenuti n. 7 (Orlando, Bonvissuto, La Colla, Filoramo, Di Pisa, Spallitta, Ferrara)

Il Presidente pone in votazione l' **emendamento n. 20** a firma della Consigliera La Colla e altri, corredato da parere tecnico favorevole che si allega al presente verbale, contrassegnato con il **n. 21**, per formarne parte integrante.

L' emendamento n. 20 è approvato a maggioranza con la seguente votazione:

Presenti n. 34

Votanti n. 26

Votano SI n. 26

Astenuti n. 8 (Orlando, Bonvissuto, Tantillo, Caracausi, Russo, Anello, Scafidi, Vinci)

Il Presidente passa alla trattazione all'emendamento n. 21 a firma Consigliere Filoramo, a cui sono allegati 2 sub-emendamenti; dà la parola al Consigliere Filoramo.

Il Consigliere Filoramo illustra l'emendamento n. 21 e comunica che questo verrà corretto con un sub-emendamento concordato con gli Uffici. Riferisce che con tale emendamento si prevede la necessità di una maggiore precisione degli obiettivi strategici nella nuova centralità e in particolare nell'aspetto metropolitano. Dichiara di ritirare il sub-emendamento n. 1

Il Presidente pone in votazione il **sub-emendamento n. 2** all'**emendamento n. 21** a firma del Consigliere Filoramo, corredato da parere tecnico favorevole che si allega al presente verbale, contrassegnato con il **n. 22**, per formarne parte integrante.

Il sub emendamento è approvato a maggioranza con la seguente votazione:

Presenti n. 34

Votanti n. 28

Votano SI n. 28

Astenuti n. 6 (Orlando, Tantillo, Anello, Bonvissuto, Russo, Caracausi).

Il Presidente pone in votazione l'emendamento n. 21 a firma del Consigliere Filoramo ed altri, corredato da parere tecnico favorevole che si allega al presente verbale, contrassegnato con il n.23, per formarne parte integrante.

L' emendamento è approvato a maggioranza con la seguente votazione:

Presenti n. 34

Votanti n. 28

Votano SI n. 28

Astenuti n. 6 (Orlando, Tantillo, Anello, Bonvissuto, Russo, Caracausi).

Entra in aula alle ore 20.50 il Consigliere Cusumano. Sono presenti 35 Consiglieri.

Il Presidente passa alla trattazione dell'emendamento n. 22 e comunica che è stato presentato un sub-emendamento, di cui viene data lettura; dà la parola al Consigliere Tantillo.

Il Consigliere Tantillo, non condivide tale emendamento e desidera chiarimenti.

L' Ing. Pitrolo riferisce che il sub-emendamento allegato andrebbe a eliminare le tavole del piano, rinviando alla scala successiva del piano successivo.

Entra in aula alle ore 20.55 il Consigliere Galvano. Sono presenti 36 Consiglieri.

Il Consigliere Tantillo, non condividendo l'impostazione data all'emendamento, dichiara il suo voto contrario.

Il Consigliere Russo dichiara il suo voto contrario, in quanto ritiene che nell'emendamento viene ribadito quanto già previsto.

Il Presidente pone in votazione il **sub-emendamento** all'emendamento n. 22 a firma del Consigliere Filoramo, corredato da parere tecnico favorevole che si allega al presente verbale, contrassegnato con il n. 24, per formarne parte integrante.

Il sub emendamento è approvato a maggioranza con la seguente votazione:

Presenti n. 36

Votanti n. 32

Votano SI n. 26

Votano NO n. 6 (Russo, Tantillo, Caracausi, Anello, Occhipinti, Lo Nigro)

Astenuti n. 4 (Orlando, Bonvissuto, Calò, Galvano).

Il Presidente pone in votazione l' emendamento n. 22 a firma del Consigliere Filoramo e altri, corredato da parere tecnico favorevole che si allega al presente verbale, contrassegnato con il n. 25, per formarne parte integrante.

L' emendamento è approvato a maggioranza con la seguente votazione:

Presenti n. 36

Votanti n. 32

Votano SI n. 26

Votano NO n. 6 (Russo, Tantillo, Caracausi, Anello, Occhipinti, Lo Nigro)

Astenuti n. 4 (Orlando, Bonvissuto, Calò, Galvano).

Escono dall'aula alle ore 21.01 i Consiglieri Leonardi, Ferrara e il Presidente Orlando, assume la Presidenza la Vice Presidente Vicaria Spallitta. Sono presenti 33 Consiglieri.

La Vice Presidente Vicaria passa all'esame dell'emendamento n. 23, a cui è allegato un sub-emendamento, ne dà lettura e dà la parola al Consigliere Tantillo.

Il Consigliere Tantillo, chiede al Segretario Generale la verifica del sub-emendamento in questione con un emendamento già votato.

Il Segretario Generale riferisce che una parte di questo emendamento interferisce con la parte di un emendamento già votato e, quindi, per quella parte è incompatibile.

Il Consigliere Tantillo chiede che gli Uffici dichiarino se sono in contrasto.

Il Consigliere La Commare sottolinea come l'emendamento voglia apportare un valore aggiunto alla *green way*.

Esce dall'aula alle ore 21.08 il Consigliere Calò ed entra il Presidente Orlando che assume la Presidenza. Sono presenti 33 Consiglieri.

Il Presidente chiede agli uffici se vi siano contrasti con quanto previsto dall'atto.

L'Arch. Liuzzo comunica l'intendimento di intersecare il percorso Unesco con il percorso natura e ricorda che l'emendamento è di carattere generale, mentre nell'emendamento n. 8 si entrava nello specifico delle aree.

Escono dall'aula alle ore 21.10 i Consiglieri Galvano e Di Pisa. Sono presenti 31 Consiglieri.

Il Consigliere Tantillo chiede la sospensione dei lavori per studiare meglio la problematica, in quanto gli atti risulterebbero uguali.

Il Presidente, alle ore 21.13, sospende la seduta per 10 minuti.

Alla ripresa dei lavori **alle ore 21.30 il Presidente Orlando** dispone l'appello, al termine del quale risultano presenti i seguenti 34 Consiglieri: Aluzzo, Anello, Bertolino, Bonvissuto, Caracausi, Catalano, Cusumano, Di Pisa, Ferrara, Filoramo, Galvano, Geloso, La Colla, La Commare, Leonardi, Lo Nigro, Mangano, Maniaci, Mazzola, Occhipinti, Orlando, Pizzuto, Pullara, Russo, Sala, Sanlorenzo, Scafidi, Scavone, Spallitta, Tantillo, Torta, Tramontana, Veronese, Vinci.

Il Presidente, constata la presenza del numero legale, dichiara aperta la seduta e passa alla trattazione dell'emendamento n. 23 al quale è stato presentato un sub-emendamento; non essendovi iscritti a parlare lo pone in votazione.

Esce dall'aula alle ore 21.31 il Consigliere Occhipinti. Sono presenti 33 Consiglieri.

Il Presidente pone in votazione il sub-emendamento all'emendamento n. 23 a firma del Consigliere Filoramo, corredato da parere tecnico favorevole che si allega al presente verbale, contrassegnato con il n. 26, per formarne parte integrante.

Il sub-emendamento è approvato a maggioranza con la seguente votazione:

Presenti n. 33



Votanti n. 28
Votano SI n. 24
Votano NO n. 4 (Russo, Tantillo, Caracausi, Anello)
Astenuti n. 5 (Orlando, Bonvissuto, Galvano, Sanlorenzo, Lo Nigro).

Entra in aula alle ore 21.33 il Consigliere Federico. Sono presenti 34 Consiglieri.

Il Presidente pone in votazione l' **emendamento n. 23** a firma del Consigliere Filoramo e altri, corredato da parere tecnico favorevole che si allega al presente verbale, contrassegnato con il **n. 27**, per formarne parte integrante.

L' emendamento n. 23 è approvato a maggioranza con la seguente votazione:

Presenti n. 34
Votanti n. 29
Votano SI n. 25
Votano NO n. 4 (Russo, Tantillo, Caracausi, Anello)
Astenuti n. 5 (Orlando, Bonvissuto, Galvano, Sanlorenzo, Lo Nigro).

Il Presidente passa alla trattazione dell'emendamento n. 24 e del relativo sub-emendamento; dà la parola al Consigliere Filoramo.

Il Consigliere Filoramo dichiara che si tratta di una modifica richiesta dagli uffici stessi, al fine di descrivere meglio i servizi pubblici locali con il rafforzamento della circonvallazione come strada di attraversamento urbano.

Il Consigliere Tantillo dichiara di non essere convinto di quanto esposto dal Consigliere Filoramo e chiede agli Uffici quali siano i principali parcheggi per l'interscambio.

L'ing. **Pitrolo** comunica che nell'emendamento si rinvia alla scala 1/2000.

Entra in aula alle ore 21.36 il Consigliere Occhipinti. Sono presenti 35 Consiglieri.

Il Consigliere La Commare chiede che venga specificata meglio la descrizione di "rete di trasporto pubblico locale" a cui queste aree dovrebbero essere destinate.

Il Consigliere Mangano ricorda che la trattazione è inerente allo schema di massima e non al PRG, ribadendo come siano indispensabili i parcheggi di interscambio.

La Consigliera La Colla sottolinea come dall'emendamento si evinca che le aree dismesse siano numerose e che non è un emendamento limitativo, poiché occorrono dei ruoli internodali di scambio.

Il Presidente pone in votazione il **sub-emendamento all'emendamento n. 24** a firma del Consigliere Filoramo, corredato da parere tecnico favorevole che si allega al presente verbale, contrassegnato con il **n. 28**, per formarne parte integrante.

Il sub-emendamento è approvato a maggioranza con la seguente votazione:

Presenti n. 35
Votanti n. 26
Votano SI n. 25



Votano NO n. 1 (Caracausi)

Astenuti n. 9 (Orlando, Bonvissuto, Galvano, Lo Nigro, Russo, Occhipinti, Anello, Federico, Tantillo).

Il Presidente dà la parola al Consigliere Tantillo sulla trattazione dell'emendamento 24.

Il Consigliere Tantillo sottolinea l'importanza delle tematiche rappresentate dal gruppo del PD.

Il Presidente propone di far intervenire gli Uffici.

Il Consigliere Tantillo auspica che gli Uffici siano liberi di identificare le aree, sottolineando che bisogna dare indicazioni di massima non come previsto nell'emendamento; chiede, altresì, delucidazioni sulle aree di interscambio.

Esce dall'aula alle ore 21.55 la Consigliera Bonvissuto, alle ore 21.57 esce Anello, alle ore 21.58 escono il Consigliere Geloso e il Presidente Orlando; assume la Presidenza la Vice Presidente Vicaria Spallitta. Sono presenti 31 Consiglieri.

L' Ing. Granata illustra le aree a parcheggio e riferisce che tali aree non sono state localizzate nello schema di massima, tranne quelle a parcheggio di interscambio.

Esce dall'aula alle ore 21.58 il Consigliere Sala. Sono presenti 30 Consiglieri.

Il Consigliere Tantillo desidera sapere cosa sono le aree dismesse.

L'Ing. Granata risponde al Consigliere Tantillo che sono quelle aree impermeabili che possono essere utilizzate per vari scopi e sono già state individuate.

Il Consigliere Tantillo ritiene che debba essere l'ufficio a proporre nel piano a 2000 le aree da dismettere.

Escono dall'aula alle ore 22.06 i Consiglieri Di Pisa e Leonardi. Sono presenti 28 Consiglieri.

Il Consigliere Tantillo propone che la votazione dell'emendamento n. 24 avvenga per appello nominale.

Entra il Presidente Orlando che assume la Presidenza.

Il Presidente pone in votazione per appello nominale l'emendamento n. 24 a firma del Consigliere Filoramo e altri, corredato da parere tecnico favorevole che si allega al presente verbale, contrassegnato con il n. 29, per formarne parte integrante. Al termine dell'appello, risultano presenti i seguenti 31 Consiglieri: Aluzzo, Bertolino, Caracausi, Catalano, Cusumano, Di Pisa, Federico, Filoramo, Galvano, Geloso, La Colla, La Commare, Leonardi, Mangano, Maniaci, Mazzola, Occhipinti, Orlando, Pizzuto, Pullara, Russo, Sala, Sanlorenzo, Scafidi, Scavone, Spallitta, Tantillo, Torta, Tramontana, Veronese, Vinci.

L'emendamento n. 24 è approvato a maggioranza con la seguente votazione:

Presenti n. 31

Votanti n. 26

Votano SI n. 23



Votano NO n. 3 (Russo, Tantillo, Caracausi)

Astenuti n. 5 (Orlando, Galvano, Federico, Occhipinti, Veronese)

Il **Presidente** passa all'esame dell'emendamento n. 25 al quale è allegato un sub-emendamento; ne dà lettura e dà la parola al Consigliere Tantillo.

Il **Consigliere Tantillo** chiede al Presidente una breve sospensione per la presentazione di un altro sub-emendamento.

Il **Presidente** convoca i Capigruppo al tavolo della Presidenza. Al termine della breve riunione, pone in votazione il **sub-emendamento all'emendamento n. 25** a firma del Consigliere Filoramo, corredato da parere tecnico favorevole che si allega al presente verbale, contrassegnato con il n. 30, per formarne parte integrante.

Il sub emendamento è respinto a maggioranza con la seguente votazione:

Presenti n. 31

Votanti n. 14

Votano SI n. 9

Votano NO n. 5 (Caracausi, Tantillo, Federico, Russo, Occhipinti)

Astenuti n. 17 (Orlando, Galvano, Cusumano, Sanlorenzo, Torta, Maniaci, Sala, Pullara, Veronese, Pizzuto, Scafidi, Mazzola, Vinci, Scavone, Mangano, Tramontana, Catalano).

Esce dall'aula alle ore 22.10 il Consigliere Filoramo. Sono presenti 30 Consiglieri.

Il **Presidente** pone in votazione l' **emendamento n. 25** a firma del Consigliere Filoramo, corredato da parere tecnico favorevole che si allega al presente verbale, contrassegnato con il n. 31, per formarne parte integrante.

L'emendamento è respinto a maggioranza con la seguente votazione:

Presenti n. 30

Votanti n. 13

Votano SI n. 8

Votano NO n. 5 (Caracausi, Tantillo, Federico, Russo, Occhipinti)

Astenuti n. 17 (Orlando, Galvano, Cusumano, Sanlorenzo, Torta, Maniaci, Sala, Pullara, Veronese, Pizzuto, Scafidi, Mazzola, Vinci, Scavone, Mangano, Tramontana, Catalano).

Il **Presidente** comunica che gli emendamenti n. 26, 27, 28 e 29 sono decaduti.

Entra in aula alle ore 22.14 la Consigliera Bonvissuto. Sono presenti 31 Consiglieri.

Il **Presidente** passa all'esame degli O.d.g.; pone in votazione l'**O.d.g. n.1** a firma del Consigliere Filoramo e altri, che si allega al presente verbale, per formarne parte integrante.

L' O.d.g. n.1 è respinto a maggioranza con la seguente votazione:

Presenti n. 31

Votanti n. 23

Votano SI n. 2 (La Colla, Sanlorenzo)

Votano NO n. 21

Astenuti n. 8 (Orlando, Galvano, Tantillo, Federico, Caracausi, Russo, Lo Nigro, Bonvissuto).



Il **Presidente** pone in votazione l' **O.d.g. n. 2** a firma della Consigliera Aluzzo e altri che si allega al presente verbale, per formarne parte integrante.

L' O.d.g. n. 2 è approvato a maggioranza con la seguente votazione:

Presenti n. 31

Votanti n. 25

Votano SI n. 25

Astenuti n. 6 (Orlando, Tantillo, Russo, Pizzuto, Veronese, Bonvissuto).

Il **Presidente** pone in votazione l' **O.d.g. n.3** a firma del Consigliere Caracausi, che si allega al presente verbale, per formarne parte integrante.

L' O.d.g. n. 3 è approvato a maggioranza con la seguente votazione:

Presenti n. 31

Votanti n. 27

Votano SI n. 27

Astenuti n. 4 (Orlando, Bonvissuto, Spallitta, La Colla).

Il **Presidente** pone in votazione l' **O.d.g. n.4** a firma della Consigliera Spallitta, che si allega al presente verbale, per formarne parte integrante.

L' O.d.g. n. 4 è approvato a maggioranza con la seguente votazione:

Presenti n. 31

Votanti n. 25

Votano SI n. 25

Astenuti n. 6 (Orlando, Pizzuto, Mazzola, Catalano, Bonvissuto, Torta).

Il **Presidente** pone in votazione l' **O.d.g. n.5** a firma della Consigliera Spallitta, che si allega al presente verbale, per formarne parte integrante.

L' O.d.g. n. 5 è respinto a maggioranza con la seguente votazione:

Presenti n. 31

Votanti n. 23

Votano SI n. 7 (Mangano, Occhipinti, La Colla, Spallitta, Lo Nigro, Leonardi, Caracausi).

Votano NO n. 16

Astenuti n. 8 (Orlando, Bonvissuto, Torta, Bertolino, Galvano, Russo, Federico, Sanlorenzo).

Il **Presidente** comunica che gli O.d.g. n. 6 e 7 a firma della Consigliera Spallitta vengono ritirati.

Entra in aula alle ore 22.21 il Consigliere Filoramo. Sono presenti 32 Consiglieri.

Il Presidente passa alla trattazione dell' O.d.g. n. 8 a firma Consigliere Tantillo e altri; dà la parola al Consigliere Filoramo.

Il Consigliere Filoramo lamenta che è stato votato l'emendamento n. 1, precisando di non essere stato presente alla votazione, riferendo che tale emendamento andava ad annullare le vie del percorso del tram. Chiede che, per tale ragione, il proponente ritiri tale emendamento e che gli uffici si pronuncino in tal senso.

La Consigliera Spallitta desidera precisare che l'associazione Italia Nostra è legittimata ad agire giudizialmente e che l'emendamento citato dal Consigliere Filoramo è conforme a precise direttive normative.

Il Presidente invita il Consigliere proponente a ritirare l'emendamento in questione.

Il Consigliere Tantillo precisa che non ritirerà l'emendamento, in quanto lo stesso è inserito nella parte narrativa della delibera e, quindi, senza alcuna incidenza.

Entra in aula alle ore 22.28 il Consigliere Geloso. Sono presenti 33 Consiglieri.

Il Presidente, pone in votazione l' O.d.g. n.8 a firma del Consigliere Mangano ed altri che si allega al presente verbale, per formarne parte integrante.

L' O.d.g. n. 8 è approvato a maggioranza con la seguente votazione:

Presenti n. 33

Votanti n. 31

Votano SI n. 31

Astenuti n. 2 (Orlando, Bonvissuto).

Esce dall'aula alle ore 22.34 il Consigliere Tantillo. Sono presenti 32 Consiglieri.

Il Presidente pone in votazione l' O.d.g. n. 9 a firma del Consigliere Mangano e altri che si allega al presente verbale, per formarne parte integrante.

L' O.d.g. n. 9 è approvato a maggioranza con la seguente votazione:

Presenti n. 32

Votanti n. 20

Votano SI n. 20

Astenuti n. 12 (Orlando, Bonvissuto, Filoramo, Sanlorenzo, Leonardi, Geloso, Galvano, Torta, Mangano, Occhipinti, Lo Nigro, La Colla).

Il Presidente pone in votazione l' O.d.g. n.10 a firma del Consigliere Caracausi e altri che si allega al presente verbale, per formarne parte integrante.

L' O.d.g. n.10 è approvato a maggioranza con la seguente votazione:

Presenti n. 32

Votanti n. 24

Votano SI n. 24

Astenuti n. 8 (Orlando, Bonvissuto, Filoramo, Sanlorenzo, Geloso, Galvano,



Spallitta, La Colla).

Il Presidente pone in votazione per appello nominale l' **O.d.g. n.11** a firma del Consigliere Leonardi che si allega al presente verbale, per formarne parte integrante; durante la votazione, esce dall' aula e assume la Presidenza la Vice presidente Vicaria Spallitta. Al termine dell'appello risultano presenti i seguenti 29 Consiglieri: Aluzzo, Bertolino, Bonvissuto, Caracausi, Catalano, Cusumano, Federico, Filoramo, Galvano, Geloso, La Colla, La Commare, Leonardi, Lo Nigro, Mangano, Maniaci, Mazzola, Occhipinti, Pizzuto, Pullara, Russo, Sala, Sanlorenzo, Scafidi, Scavone, Spallitta, Torta, Tramontana, Vinci.

L' O.d.g. n.11 è approvato a maggioranza con la seguente votazione:

- Presenti** n. 29
- Votanti** n. 18
- Votano SI** n. 16
- Votano NO** n. 2 (Catalano, Pizzuto)
- Astenuti** n. 11 (Bonvissuto, Caracausi, Federico, Galvano, La Commare, Mazzola, Russo, Sala, Scafidi, Spallitta, Vinci)

Entrano in aula alle ore 22.40 il Consigliere Tantillo e il Presidente Orlando che assume la Presidenza. Sono presenti 31 Consiglieri.

Il Presidente pone in votazione l' **O.d.g. n.12** a firma della Consigliera La Colla che si allega al presente verbale, per formarne parte integrante.

L' O.d.g. n.12 è respinto a maggioranza con la seguente votazione:

- Presenti** n. 31
- Votanti** n. 26
- Votano SI** n. 10
- Votano NO** n. 16 (Torta, Maniaci, Mangano, Catalano, Scavone, Veronese, Russo, La Commare, Sala, Mazzola, Pullara, Scafidi, Bertolino, Vinci, Caracausi, Tramontana)
- Astenuti** n. 5 (Orlando, Bonvissuto, Galvano, Tantillo, Pizzuto).

Il Presidente pone in votazione l' **O.d.g. n.13** a firma dei Consiglieri Filoramo e La Colla, che si allega al presente verbale, per formarne parte integrante.

L' O.d.g. n.13 è respinto a maggioranza con la seguente votazione:

- Presenti** n. 31
- Votanti** n. 25
- Votano SI** n. 5 (Sanlorenzo, Geloso, La Colla, Occhipinti, Lo Nigro)
- Votano NO** n. 20
- Astenuti** n. 6 (Bonvissuto, Galvano, Pizzuto, Spallitta, Sala, Caracausi).

Il Presidente, comunica che l' O.d.g. n.14 è stato ritirato dai Consiglieri firmatari e pone in votazione l' **O.d.g. n.15** a firma del Consigliere Mangano e altri che si allega al presente verbale, per formarne parte integrante.

L' O.d.g. n.15 è approvato a maggioranza con la seguente votazione:

Presenti n. 31
Votanti n. 27
Votano SI n. 27
Astenuti n. 4 (**Bonvissuto, Orlando, Tantillo, Federico**)

Il Presidente pone in votazione l' **O.d.g. n.16** a firma della Consigliera La Colla e altri, che si allega al presente verbale, per formarne parte integrante.

L' O.d.g. n.16 è respinto a maggioranza con la seguente votazione:

Presenti n. 31
Votanti n. 25
Votano SI n. 5 (**Filoramo, Geloso, La Colla, Caracausi, Leonardi**)
Votano NO n. 20
Astenuti n. 6 (**Bonvissuto, Federico, Sanlorenzo, Maniaci, Pizzuto, Sala**).

Il Presidente, dopo avere dato lettura dell' O.d.g. n. 17, dà la parola al Consigliere La Commare.

Il Consigliere La Commare sottolinea che era riferito all'emendamento n. 1.

Il Presidente pone in votazione l'**O.d.g. n.17** a firma del Consigliere Mangano e altri, che si allega al presente verbale, per formarne parte integrante.

L' O.d.g. n.17 è approvato a maggioranza con la seguente votazione:

Presenti n. 31
Votanti n. 29
Votano SI n. 29
Astenuti n. 2 (**Bonvissuto, Orlando**).

Il Presidente indice la votazione dell'intero atto per appello nominale e dà la parola ai Consiglieri per le dichiarazioni di voto.

Il Consigliere Filoramo ringrazia gli uffici comunali per il lavoro svolto sia in fase di preparazione che in ausilio al Consiglio Comunale, ringrazia l'Assessore per aver tenuto le relazioni fra l'amministrazione attiva e la politica. Sottolinea come si stia disegnando una città di futuro. Sottolinea con rammarico come il gruppo del PD intendeva dare il proprio contributo con proposte ed emendamenti, ma alla fine ciò non è stato possibile. Afferma che le uniche due risorse della città siano i cittadini e il territorio, valutata positivamente l'attenzione all'ambiente al verde ma considera l'atto carente di prospettiva per lo sviluppo della città. Annuncia che il gruppo del Pd si asterrà, auspicando che in futuro associazioni come "Italia nostra" vengano maggiormente ascoltate, ringraziandole per gli spunti proposti.

Il Consigliere Tantillo ritiene che gli uffici abbiano fatto un buon lavoro e i loro chiarimenti siano stati esaustivi per il Consiglio Comunale. Desidera sapere, a nome del gruppo consiliare, i prossimi passaggi e tempi.

Esce dall'aula alle ore 23.40 il Consigliere Leonardi. Sono presenti 30 Consiglieri.

Il Consigliere Mangano ringrazia gli Uffici per la loro disponibilità e per il lavoro svolto e il Consiglio Comunale, che si è attivato per evitare il commissariamento. Desidera, inoltre, fare un plauso a tutti i componenti della Commissione urbanistica che hanno lavorato in sintonia e senza alcuna contrapposizione con spirito di condivisione. Si augura che il PRG che verrà portato in aula troverà lo stesso interesse. Esprime a nome del gruppo parere favorevole allo schema di massima.

Il Consigliere Sanlorenzo sottolinea come l'atto purtroppo sia giunto solo a fine consiliatura ma senza dubbio è stato fatto un passo avanti per la città. Considera la proposta di deliberazione come un primo atto risarcitorio nei confronti del PRG del 1997 a partire dalla vicenda di Pizzo Sella.

Il Presidente pone in votazione per appello nominale l'intero atto testé emendato; al termine dell'appello risultano presenti i seguenti 33 Consiglieri: Alotta, Aluzzo, Bertolino, Bonvissuto, Caracausi, Catalano, Cusumano, Filoramo, Galvano, Geloso, La Colla, La Commare, Leonardi, Lo Cascio, Lo Nigro, Mangano, Maniaci, Mazzola, Occhipinti, Orlando, Pizzuto, Pullara, Russo, Sala, Sanlorenzo, Scafidi, Scavone, Spallitta, Tantillo, Torta, Tramontana, Veronese, Vinci.

L'Atto è approvato a maggioranza con la seguente votazione:

Presenti	n. 33
Votanti	n. 23
Votano SI	n. 22
Votano NO	n. 1 (Alotta)
Astenuti	n. 10 (Bonvissuto, Filoramo, Geloso, La Colla, Leonardi, Lo Nigro, Occhipinti, Russo, Spallitta, Tantillo).

Il Presidente, alle ore 23.48, dichiara chiusa la seduta.

La versione integrale del resoconto della seduta si trova masterizzata su CD, depositato presso la Segreteria Generale di questo Comune.

Il Segretario Generale
(F. Dall'Acqua)



Il Presidente
(Orlando - Spallitta)

EMENDAMENTO ALLA DELIBERA

"DETERMINAZIONI SULLO SCHEMA DI MASSIMA DEL NUOVO PRG "PALERMO 2025" AI SENSI DELL'ART.3 DELLA LR 15/91 ED INDIVIDUAZIONE DELL'AREA DA SOTTOPORRE A PRESCRIZIONE ESECUTIVA, AI SENSI DELL'ART.2 DELLA LR 71/78 E SUCC.MM.II."

Modificare nel corpo della Relazione Generale dello Schema di Massima del Nuovo P.R.G. "Palermo 2025" il paragrafo "Linee Tram" del capitolo "7.2 LA NUOVA MOBILITA'"

- sia attraverso la sostituzione della descrizione e dell'articolazione dello sviluppo tranviario come segue: **TRATTA "A"**: Linea 6/1 – prolungamento della linea 1 esistente per km 11.500 (A/R), dalla via Balsamo al Viale Croce Rossa. Tratta linea Balsamo (Stazione Centrale), via Roma, via E. Amari, via Libertà, viale Croce Rossa – (Priorità 1); **TRATTA "B"**: Linea 5/1 – prolungamento della linea 1 esistente per km 1.330 (A/R), dalla Stazione FF.SS. Notarbartolo alla via Duca della verdura. Tratta Linea Stazione FF.SS. Notarbartolo, via Notarbartolo sino a via Duca della Verdura (angolo via della Libertà) – (PRIORITA' 2); **TRATTA "C"**: Linea 4/1 – prolungamento della linea 3 esistente per km 8.180 (A/R), secondo l'attuale schema (singolo binario per ogni carreggiata), lungo viale della Regione Siciliana sino alla stazione FF.SS. Orleans. Tratta Linea Svincolo Calatafimi, viale della Regione Siciliana, via Ernesto Basile, Stazione FF.SS. Orleans – (PRIORITA' 3); **TRATTA "D"**: LINEA 4/2 – prolungamento della linea 3 esistente per km 9.375 (A/R) secondo l'attuale schema (singolo binario per ogni carreggiata), dalla Stazione FF.SS. Orleans a Bonagia. Tratta Linea Stazione FF.SS. Orleans, via Gaetano Lodato, attraversamento fiume Oreto, via Villagrazia, via san Filippo sino a via del Levriere – (PRIORITA' 4); **TRATTA "E"**: Linea 6/2 – prolungamento della linea 1 esistente per km 20.835 (A/R), dalla via Croce Rossa alla località balneare di Mondello. Tratta Linea Croce Rossa, viale Strasburgo, via Lanza di Scalea, viale dell'Olimpo, via Mattei sino al parcheggio Galatea – (PRIORITA' 5); **TRATTA "F"**: Linea 5/2 – prolungamento della linea 1 esistente per km 9.380 (A/R), dalla via Duca della Verdura alla Stazione FF.SS. Centrale. Tratta Linea via Duca della Verdura (angolo via della Libertà), via F.sco Crispi, Foro Umberto I, via Lincoln, via Balsamo – (PRIORITA' 6).
Si evidenzia ancora una volta che durante lo svolgimento dello studio si è ritenuto di individuare un'ulteriore tratta – la "G" all'inizio non programmata e a servizio della borgata di Sferracavallo, di sviluppo pari a circa 5.52 km e che si è anche ritenuto di innestare alla tratta "E" (Linea 6.2 Croce Rossa – Galatea) il collegamento, andata e ritorno, con il parcheggio "FRANCIA".
- Sia attraverso l'integrale inserimento dei tracciati e delle geometrie previste per le suddette nuove tratte nelle tavole P2.1, P2.2 e P2.3 denominate "Schema della mobilità-trasporto pubblico di massa" e nelle tavole P31, P32, P33 denominate "Schema della viabilità" allegate allo Schema di Massima del nuovo P.R.G. "PALERMO 2025"

Approvato

Stefano Leary
 h. la Comm.

21.09.16.

Emendato N° 1



EMENDAMENTO ALLA DELIBERA

"DETERMINAZIONI SULLO SCHEMA DI MASSIMA DEL NUOVO PRG "PALERMO 2025" AI SENSI DELL'ART.3 DELLA LR 15/91 ED INDIVIDUAZIONE DELL'AREA DA SOTTOPORRE A PRESCRIZIONE ESECUTIVA, AI SENSI DELL'ART.2 DELLA LR 71/78 E SUCC.MM.II."

Modificare nel corpo della Relazione Generale dello Schema di Massima del Nuovo P.R.G. "Palermo 2025" il paragrafo "Linee Tram" del capitolo "7.2 LA NUOVA MOBILITA'"

- sia attraverso la sostituzione della descrizione e dell'articolazione dello sviluppo tranviario come segue: **TRATTA "A"**: Linea 6/1 – prolungamento della linea 1 esistente per km 11.500 (A/R), dalla via Balsamo al Viale Croce Rossa. Tratta linea Balsamo (Stazione Centrale), via Roma, via E. Amari, via Libertà, viale Croce Rossa – (Priorità 1); **TRATTA "B"**: Linea 5/1 – prolungamento della linea 1 esistente per km 1.330 (A/R), dalla Stazione FF.SS. Notarbartolo alla via Duca della verdura. Tratta Linea Stazione FF.SS. Notarbartolo, via Notarbartolo sino a via Duca della Verdura (angolo via della Libertà) – (PRIORITA' 2); **TRATTA "C"**: Linea 4/1 – prolungamento della linea 3 esistente per km 8.180 (A/R), secondo l'attuale schema (singolo binario per ogni carreggiata), lungo viale della Regione Siciliana sino alla stazione FF.SS. Orleans. Tratta Linea Svincolo Calatafimi, viale della Regione Siciliana, via Ernesto Basile, Stazione FF.SS. Orleans – (PRIORITA' 3); **TRATTA "D"**: LINEA 4/2 – prolungamento della linea 3 esistente per km 9.375 (A/R) secondo l'attuale schema (singolo binario per ogni carreggiata), dalla Stazione FF.SS. Orleans a Bonagia. Tratta Linea Stazione FF.SS. Orleans, via Gaetano Lodato, attraversamento fiume Oreto, via Villagrazia, via san Filippo sino a via del Levriere – (PRIORITA' 4); **TRATTA "E"**: Linea 6/2 – prolungamento della linea 1 esistente per km 20.835 (A/R), dalla via Croce Rossa alla località balneare di Mondello. Tratta Linea Croce Rossa, viale Strasburgo, via Lanza di Scalea, viale dell'Olimpo, via Mattei sino al parcheggio Galatea – (PRIORITA' 5); **TRATTA "F"**: Linea 5/2 – prolungamento della linea 1 esistente per km 9.380 (A/R), dalla via Duca della Verdura alla Stazione FF.SS. Centrale. Tratta Linea via Duca della Verdura (angolo via della Libertà), via F.sco criski, Foro Umberto I, via Lincoln, via Balsamo – (PRIORITA' 6).
Si evidenzia ancora una volta che durante lo svolgimento dello studio si è ritenuto di individuare un'ulteriore tratta – la "G" all'inizio non programmata e a servizio della borgata di Sferracavallo, di sviluppo pari a circa 5.52 km e che si è anche ritenuto di innestare alla tratta "E" (Linea 6.2 Croce Rossa – Galatea) il collegamento, andata e ritorno, con il parcheggio "FRANCIA".
- Sia attraverso l'integrale inserimento dei tracciati e delle geometrie previste per le suddette nuove tratte nelle tavole P2.1, P2.2 e P2.3 denominate "Schema della mobilità-trasporto pubblico di massa" e nelle tavole P31, P32, P33 denominate "Schema della viabilità" allegate allo Schema di Massima del nuovo P.R.G. "PALERMO 2025"

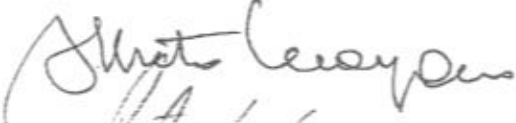
SI ESPRIME
PARERE TECNICO
FAVOREVOLE

N. Le Comere

Pe 21/09/2016 

From: "Ragioneria generale" <ragioneriagenerale@comune.palermo.it>
To: francesco.diliberti@comune.palermo.it
Date: 22 Sep 2016, 02:50:01 PM
Subject: I: AREG/877114 - 12/11/2015 - richiesta parere tecnico e contabile

Sull'emendamento in allegato si esprime parere di regolarità contabile non dovuto.

Il Ragioniere Generale
Dott. Carmela Agnello

Per l'espressione dei pareri di regolarità tecnica e contabile, ciascuno nell'ambito di rispettiva competenza, si trasmette, in allegato, n.1 Emendamento (Em.n1) presentato in occasione dell'odierna seduta di Consiglio Comunale, ancora in corso, relativo alla proposta di deliberazione di Consiglio Comunale avente per oggetto: "- DETERMINAZIONE SULLO SCHEMA DI MASSIMA DEL NUOVO P.R.G. 'PALERMO 2025' AI SENSI DELL'ART.3 DELLA L.15/91 ED INDIVIDUAZIONE DELL'AREA DA SOTTOPORRE A PRESCRIZIONE ESECUTIVA AI SENSI DELL'ART.2 DELLA L.R. 71/78 E SUCC.MM.II. - AREG/877114 - 12/11/2015 - iscritta all'O.d.g. del Consiglio Comunale.
Distinti saluti

Ufficio Autonomo al Consiglio Comunale
U.O. Istituzionale
Dott. Francesco Di Liberti
tel.091/7402407
fax 0917402466
e-mail:francesco.diliberti@comune.palermo.it

Attachment: Allegato senza titolo 00016.pdf



2109.16. *Emendato N° 1*

EMENDAMENTO ALLA DELIBERA

"DETERMINAZIONI SULLO SCHEMA DI MASSIMA DEL NUOVO PRG "PALERMO 2025" AI SENSI DELL'ART.3 DELLA LR 15/91 ED INDIVIDUAZIONE DELL'AREA DA SOTTOPORRE A PRESCRIZIONE ESECUTIVA, AI SENSI DELL'ART.2 DELLA LR 71/78 E SUCC.MM.II."

Modificare nel corpo della Relazione Generale dello Schema di Massima del Nuovo P.R.G. "Palermo 2025" il paragrafo "Linee Tram" del capitolo "7.2 LA NUOVA MOBILITA'"

- sia attraverso la sostituzione della descrizione e dell'articolazione dello sviluppo tranviario come segue: **TRATTA "A"**: Linea 6/1 – prolungamento della linea 1 esistente per km 11.500 (A/R), dalla via Balsamo al Viale Croce Rossa. Tratta linea Balsamo (Stazione Centrale), via Roma, via E. Amari, via Libertà, viale Croce Rossa – (Priorità 1); **TRATTA "B"**: Linea 5/1 – prolungamento della linea 1 esistente per km 1.330 (A/R), dalla Stazione FF.SS. Notarbartolo alla via Duca della verdura. Tratta Linea Stazione FF.SS. Notarbartolo, via Notarbartolo sino a via Duca della Verdura (angolo via della Libertà) – (PRIORITA' 2); **TRATTA "C"**: Linea 4/1 – prolungamento della linea 3 esistente per km 8.180 (A/R), secondo l'attuale schema (singolo binario per ogni carreggiata), lungo viale della Regione Siciliana sino alla stazione FF.SS. Orleans. Tratta Linea Svincolo Calatafimi, viale della Regione Siciliana, via Ernesto Basile, Stazione FF.SS. Orleans – (PRIORITA' 3); **TRATTA "D"**: LINEA 4/2 – prolungamento della linea 3 esistente per km 9.375 (A/R) secondo l'attuale schema (singolo binario per ogni carreggiata), dalla Stazione FF.SS. Orleans a Bonagia. Tratta Linea Stazione FF.SS. Orleans, via Gaetano Lodato, attraversamento fiume Oreto, via Villagrazia, via san Filippo sino a via del Levriere – (PRIORITA' 4); **TRATTA "E"**: Linea 6/2 – prolungamento della linea 1 esistente per km 20.835 (A/R), dalla via Croce Rossa alla località balneare di Mondello. Tratta Linea Croce Rossa, viale Strasburgo, via Lanza di Scalea, viale dell'Olimpo, via Mattei sino al parcheggio Galatea – (PRIORITA' 5); **TRATTA "F"**: Linea 5/2 – prolungamento della linea 1 esistente per km 9.380 (A/R), dalla via Duca della Verdura alla Stazione FF.SS. Centrale. Tratta Linea via Duca della Verdura (angolo via della Libertà), via F.sco Crispi, Foro Umberto I, via Lincoln, via Balsamo – (PRIORITA' 6).
Si evidenzia ancora una volta che durante lo svolgimento dello studio si è ritenuto di individuare un'ulteriore tratta – la "G" all'inizio non programmata e a servizio della borgata di Sferracavallo, di sviluppo pari a circa 5.52 km e che si è anche ritenuto di innestare alla tratta "E" (Linea 6.2 Croce Rossa – Galatea) il collegamento, andata e ritorno, con il parcheggio "FRANCIA".
- Sia attraverso l'integrale inserimento dei tracciati e delle geometrie previste per le suddette nuove tratte nelle tavole P2.1, P2.2 e P2.3 denominate "Schema della mobilità-trasporto pubblico di massa" e nelle tavole P31, P32, P33 denominate "Schema della viabilità" allegate allo Schema di Massima del nuovo P.R.G. "PALERMO 2025"

UFFICIO AUTONOMO AL CONSIGLIO COMUNALE
Protocollo Entrata
26 SET 2016
N. 1678469/COCCS

Stefano Leary
Dir. Comune



2

COMUNE DI PALERMO

Sub 3 EMENDAMENTO N° 3

Data: _____	Proponente: <u>MA SPILL</u>
ODG <input type="checkbox"/> Ordinario <input type="checkbox"/> Suppletivo	Oggetto: _____ _____ _____ _____
Iscrizione punto _____	
Articolo n° _____ Comma n° _____	Emendamento: <input type="checkbox"/> Abrogativo <input type="checkbox"/> Aggiuntivo <input type="checkbox"/> Modificativo <input type="checkbox"/> Sostitutivo

Testo Emendamento

Sostituisce con il rispetto
perdo "verice le clarificazioni
delle aree dell'at. Regione Molise
brilance di buona fede
de fondi agricoli con valore
stima in ipoco urbano

Firma
MA SPILL

Parere Tecnico	Parere Contabile
<input checked="" type="checkbox"/> Favorevole <input type="checkbox"/> Contrario	<input type="checkbox"/> Favorevole <input type="checkbox"/> Contrario

From: "Ragioneria generale" <ragioneriagenerale@comune.palermo.it>
To: francesco.diliberti@comune.palermo.it
Date: 22 Sep 2016, 02:44:09 PM
Subject: I: AREG/877114 - 12/11/2015 - richiesta parere tecnico e contabile - EMENDAMENTO N 3

The following text uses the utf-8 character set. Your display is set for the iso-8859-1 character set, so some characters may not display properly.

HTML content follows

Sull'è™ emendamento in allegato si esprime parere di regolarità contabile non dovuto.

Il Ragioniere Generale

Dott. Carmela Agnello

----- Messaggio inoltrato -----

Da: **Francesco Di Liberti** <francesco.diliberti@comune.palermo.it>

Data: giovedì 22 settembre 2016

Oggetto: AREG/877114 - 12/11/2015 - richiesta parere tecnico e contabile - EMENDAMENTO N 3

A: pianificazioneterritoriale@comune.palermo.it, n.dibartolomeo@comune.palermo.it,
urbanistica@comune.palermo.it, g.pitrolo@urb.comune.palermo.it, ragioneriagenerale@comune.palermo.it,
c.agnello@comune.palermo.it

Cc: f.dallacqua@comune.palermo.it, s.diperi@comune.palermo.it, d.gristina@comune.palermo.it

Per l'espressione dei pareri di regolarità tecnica e contabile, ciascuno nell'ambito di rispettiva competenza, si trasmette, in allegato, n.1

Emendamento (emendamento n 3 di presentazione) presentato dal Cons. Spallitta nel corso della seduta di Consiglio Comunale del 21/9/2016, relativo alla proposta di deliberazione di Consiglio Comunale avente per oggetto: "- DETERMINAZIONE SULLO SCHEMA DI MASSIMA DEL NUOVO P.R.G. "PALERMO 2025" AI SENSI DELL'ART.3 DELLA L.15/91 ED INDIVIDUAZIONE DELL'AREA DA SOTTOPORRE A PRESCRIZIONE ESECUTIVA AI SENSI DELL'ART.2 DELLA L.R. 71/78 E SUCC.MM.II. - AREG/877114 - 12/11/2015 - iscritta all'O.d.g. del Consiglio Comunale.

Si rammenta che la prosecuzione dei lavori di Consiglio Comunale sulla citata proposta di deliberazione è prevista per la seduta di giorno 26/9/2016, ore 18.00.

Distinti saluti

Ufficio Autonomo al Consiglio Comunale

U.O. Istituzionale

Dott. Francesco Di Liberti

tel.091/7402407

fax 091/7402466



e-mail:francesco.diliberti@comune.palermo.it

Il Ragioniere Generale

Dott.ssa Carmela Agnello

Attachment: emendamento n 3.pdf



3
3

COMUNE DI PALERMO

EMENDAMENTO N° 2

21/3/2016 Presentato in
Aula, composto
da 17 fogli, con
1 fascicolo per ciascun
foglio

Data: _____	Proponente: Consigliera Nadia Spallitta
ODG <input checked="" type="checkbox"/> Ordinario <input type="checkbox"/> Suppletivo	Oggetto: Determinazione sullo schema di massima del nuovo PRG "Palermo 2025" ai sensi dell'art. 3 della L.R. 15/91 ed individuazione dell'area da sottoporre a Prescrizione esecutiva, ai sensi dell'art. 2 della L.R. 71/78 e succ. mm.ii." (AREG/877144 del 12/11/2015)
Iscrizione punto n. 46	Emendamento: <input type="checkbox"/> Abrogativo <input checked="" type="checkbox"/> Aggiuntivo <input type="checkbox"/> Modificativo <input type="checkbox"/> Sostitutivo
Articolo n° _____ Comma n° _____	

Testo Emendamento

AGGIUNGERE ALLA PARTE DELIBERATIVA DOPO L'ULTIMO COMMA IL SEGUENTE PERIODO: "ACCOGLIERE L'OSSERVAZIONE N. 2 DI "ITALIA NOSTRA ONLUS - SEZIONE DI PALERMO", IN ALLEGATO, AVENTE AD OGGETTO: AREE MERIDIONALE DEL PARCO URBANO DELLA RISERVA REALE BORBONICA DI BOCCADIFALCO, DANDO MANDATO AGLI UFFICI COMPETENTI PER LA MODIFICA DELLE RELATIVE TAVOLE TECNICHE .

Firma

Parere Tecnico

Favorevole
 Contrario

Parere Contabile

Favorevole
 Contrario

Italia Nostra Onlus



Sezione di Palermo

**Proposta migliorativa per lo schema di massima
della variante generale al P.R.G. della città di Palermo**

onere fou N. 2

**Aree meridionale del Parco urbano della
Riserva Reale borbonica di Boccadifalco**

Palermo, li 5 Settembre 2016

A handwritten signature in black ink, consisting of several overlapping loops and a long horizontal stroke extending to the right.

Redazione a cura dell'Arch. Gaetano Brucoli e del Dott. Giovanni Renna

Nello spirito della Convenzione Europea del Paesaggio, che prevede la partecipazione attiva di cittadini e associazioni nella tutela del patrimonio paesaggistico degli Stati dell'Unione Europea, l'associazione Italia Nostra Onlus, perseguendo i suoi fini istituzionali di tutela del patrimonio storico-artistico e ambientale del nostro Paese, nella sempre auspicata collaborazione con le Pubbliche Amministrazioni investite delle funzioni di pianificazione del territorio, ha esaminato lo "Schema di massima" alla variante al Piano Regolatore Generale della città di Palermo che sarà discusso per l'approvazione dal Consiglio Comunale nei prossimi giorni.

La nostra associazione, condividendo i principi di fondo che hanno ispirato la redazione del nuovo strumento urbanistico, in particolare quelli dell'arresto del consumo di suolo e della valorizzazione del patrimonio storico-artistico e paesaggistico della nostra città, considerato come risorsa strategica per lo sviluppo economico di Palermo, desidera sottoporre alla Vostra attenzione le seguenti proposte di modifica allo schema di massima che si ritiene possano migliorarlo a beneficio dell'intera collettività:

*Il Presidente della sezione
palermitana di Italia Nostra
Prof. Pietro Longo*



IL PARCO URBANO DELL'EX RISERVA REALE BORBONICA DI BOCCADIFALCO.

Premessa

La città di Palermo ha una dotazione di servizi di circa 11,58 mq/ab, largamente inferiore ai 18 mq/ab previsti come minimo inderogabile dalle norme urbanistiche vigenti (D.M. 1444/68).

Secondo la Relazione generale che accompagna lo schema di massima del PRG, anche la parte destinata a "Parchi urbani e territoriali" (F4) è largamente inferiore allo standard minimo di legge, per raggiungere il quale, ai già esistenti ha 167,35 (19% dello standard minimo) occorrerà aggiungere ben 862,86 (81% dello standard minimo).

La realizzazione da noi proposta di un parco urbano che utilizzi le aree dell'ex Riserva Reale borbonica di Boccadifalco concorre, pertanto, all'indispensabile obiettivo di riequilibrare, almeno in parte, non soltanto l'attuale carenza di spazi per lo sport all'aperto e il tempo libero, ma anche il deficit ecologico dell'abitato, dovuto all'elevatissimo grado di urbanizzazione legittima ed illegittima della città di Palermo.

La Riserva Reale borbonica di Boccadifalco

La riserva fu realizzata tra il 1799 ed il 1810 da Francesco di Borbone, duca di Calabria, principe ereditario, negli stessi anni in cui il padre, re Ferdinando III, esule a Palermo con la sua corte, impiantava la Riserva Reale della Favorita. Il principe rilevò numerosi terreni, comprese alcune ville e casene ivi esistenti, acquistandole o prendendole in affitto. La grande tenuta si estendeva tra il tratto ovest del Corso Calatafimi, a sud, e la borgata di Passo di Rigano, a nord. Era delimitata ad ovest dalla Conigliera e attraversata dalla via Altarello. La tenuta si estendeva anche nell'area a nord di via Altarello, comprendendo alcune importanti ville nobiliari ed estesi fondi agricoli della piana di Luparello, in buona parte oggi occupate dall'aeroporto di Boccadifalco. Ad essa si accedeva attraverso tre ingressi, uno dei quali distrutto dai bombardamenti aerei durante l'ultimo conflitto mondiale.

Nel 1815, con il ritorno della corte reale a Napoli, la riserva fu abbandonata. Alcuni terreni tornarono agli originari proprietari, altri divennero di proprietà del Demanio. Negli anni 80 i giardini nell'area compresa tra la via Maddalena, Corso Calatafimi e via Altarello sono stati in gran parte sostituiti da una disordinata edilizia residenziale.

Le aree del nuovo parco nello schema di massima.

La mancata previsione di un parco urbano e la mancata attribuzione di una funzione di verde pubblico di servizio (verde storico o verde urbano di quartiere), comporta da parte dello strumento urbanistico il disconoscimento per queste aree di un ruolo di bene collettivo paragonabile a quello delle aree poste all'interno della Pre-riserva della Favorita, nonostante molte rimangano ancora di proprietà pubblica o siano palesemente equivalenti dal punto di vista qualitativo e/o funzionale a quelle della Favorita.

Nelle pagine che seguono prenderemo in considerazione alcune delle previsioni dello schema di massima della variante al PRG che riteniamo in palese contrasto con la necessità di tutelare almeno le aree ancora libere da costruzioni della Riserva Reale borbonica di Boccadifalco. Pur ritenendo che l'intera superficie dell'ex riserva di Boccadifalco, ancora di proprietà pubblica debba divenire un Parco alla stregua della similare Favorita, esamineremo qui, in particolare, alcuni aspetti legati sia alla viabilità e sia alle destinazioni d'uso previsti sull'area meridionale della Riserva, quella più prossima a Corso Calatafimi.

La Viabilità

Lo schema di massima del Prg prevede la realizzazione di un nuovo asse stradale di servizio alle residenze realizzate in questa zona nel corso degli anni, che attraversa diagonalmente, da via Giuseppe Pitre a Corso Calatafimi, la struttura viaria storica del Parco borbonico (l'attuale via Riserva Reale), distruggendone irrimediabilmente i caratteri paesaggistici distintivi (i filari alberati a bagolari, posti lungo il suo percorso, l'edera posta al suo incrocio con l'altro viale principale della Tenuta, ossia la via Romeres, e degli ottocenteschi piloni dell'ingresso principale alla tenuta borbonica, i cosiddetti "Leoni", sul Corso Calatafimi), oltre a smembrare l'originaria orditura dei fondi agricoli.

Anche il secondo ingresso superstite dell'ex Tenuta Reale (Foto n. 2), c.d. "del Giglio", per la

La Tenuta Reale di Boccadifalco secondo le fonti documentarie cartografiche

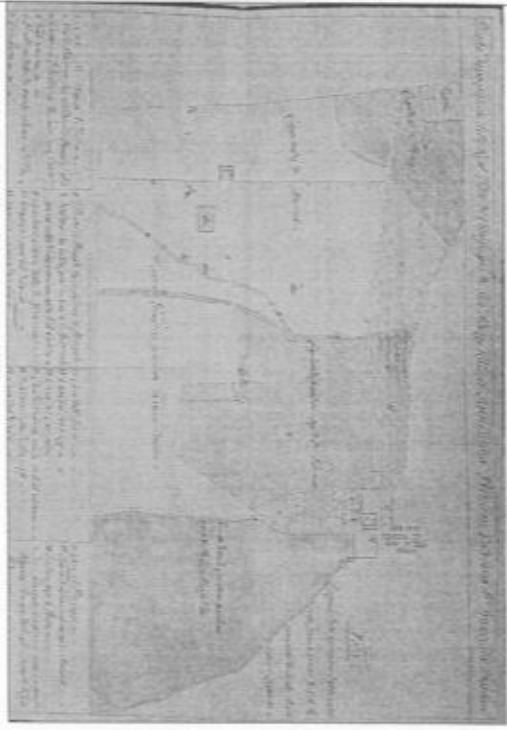

La parte meridionale della Tenuta Reale di Boccadifalco in un documento del 1801

La Tenuta Reale di Boccadifalco in un documento del 1808

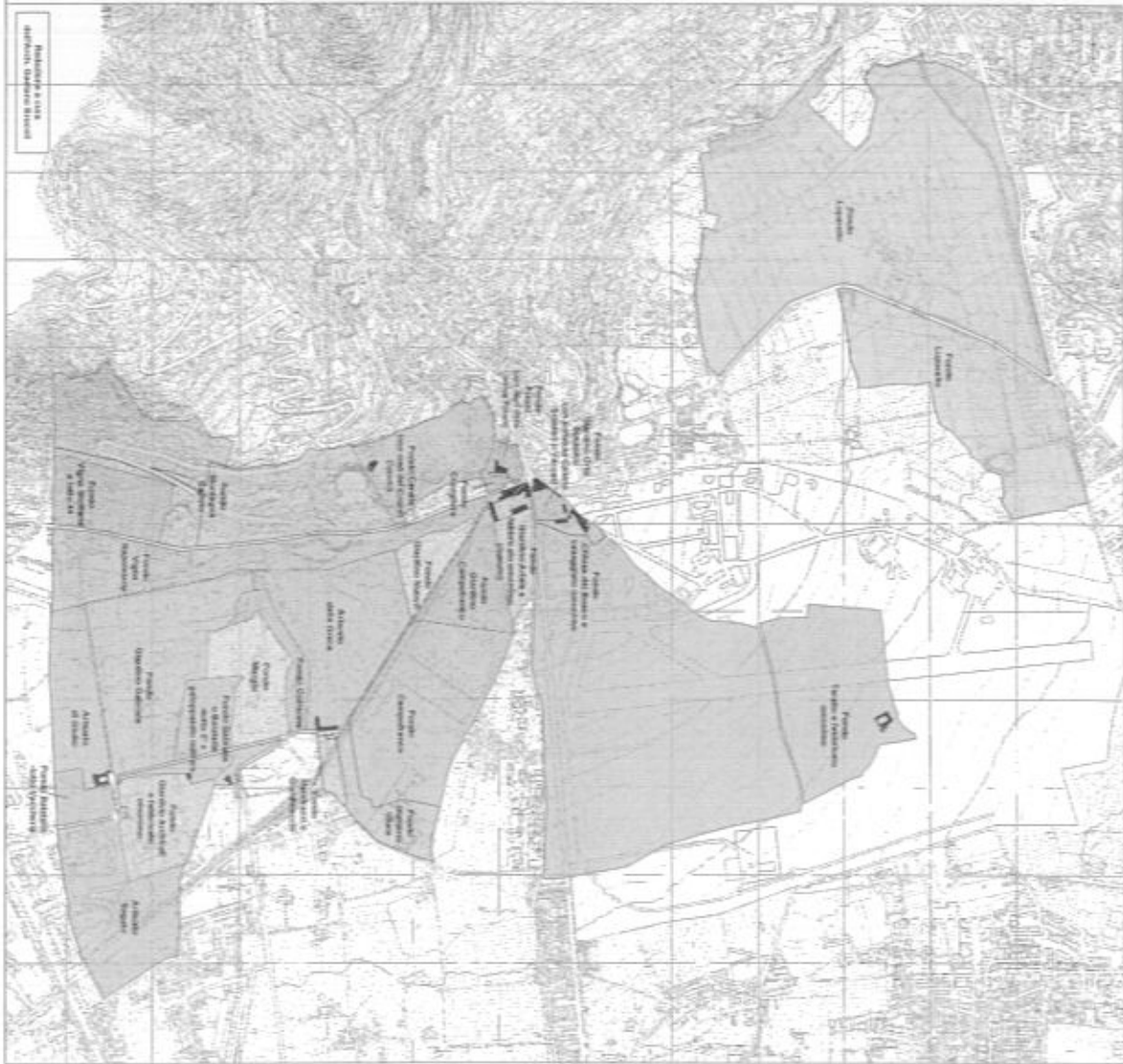
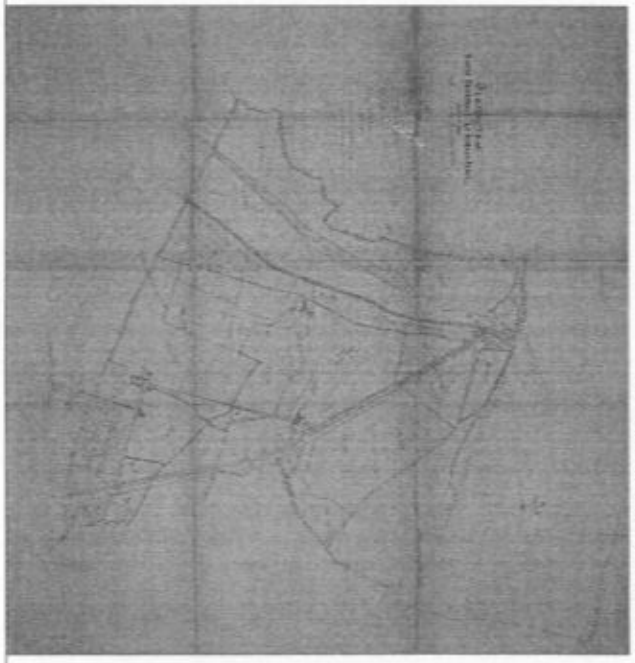

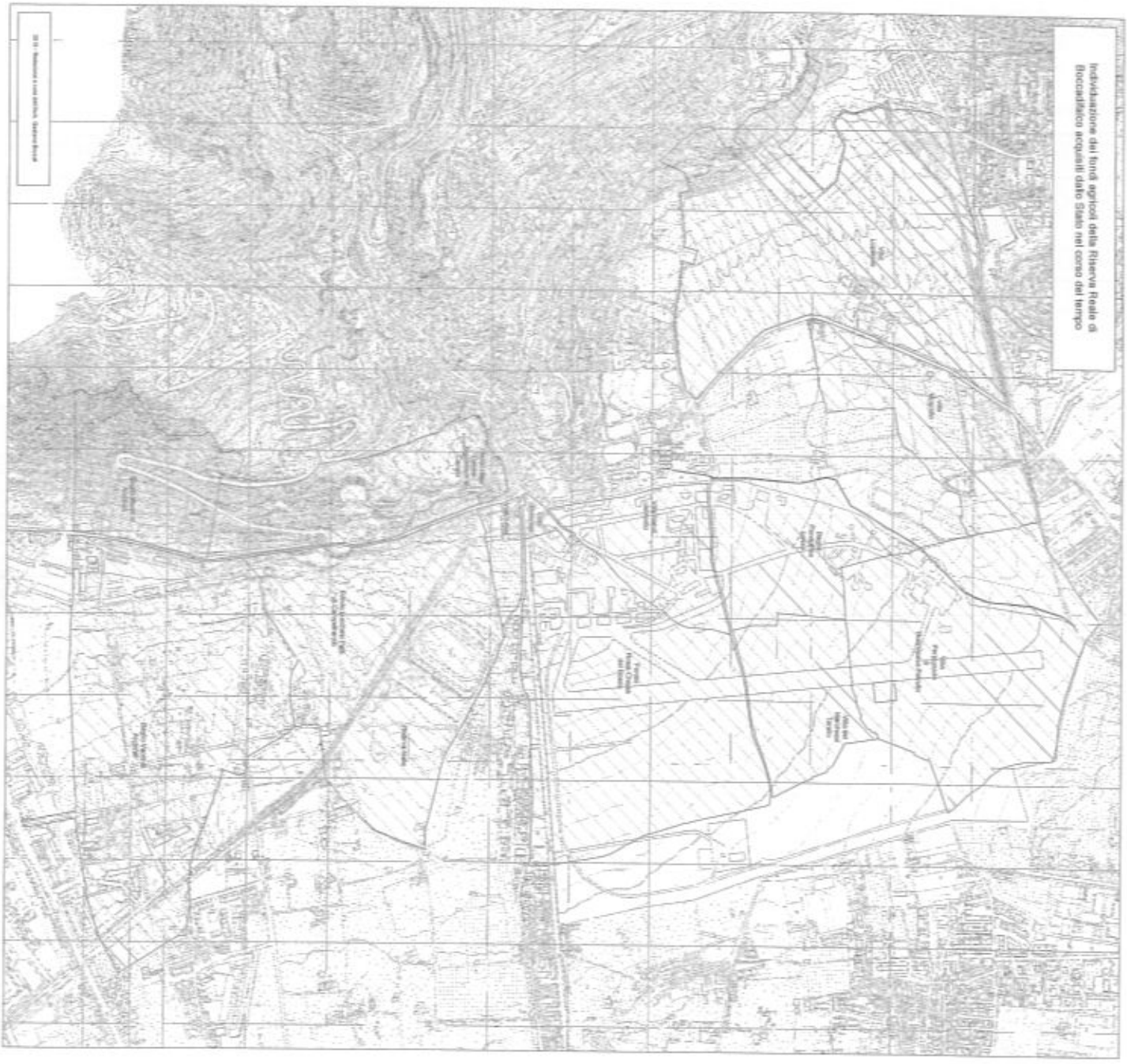

A handwritten signature in black ink, consisting of a stylized, cursive letter 'D' followed by a long horizontal stroke.



A handwritten signature or set of initials, possibly 'P. J. 17', written in dark ink. The signature is stylized and slanted.

presenza del fiore emblema della famiglia reale dei Borboni, quello su via Pietratagliata-Santa Margherita all'estremità orientale del viale trasversale della Tenuta (oggi parzialmente coincidente con la via Romeres), lascerebbe il posto al prolungamento della via Marcellini su via Gen. Chinnici. Rispetto a queste previsioni dello schema di massima, possono essere suggerite almeno due soluzioni complementari, certamente più rispettose del patrimonio storico, ambientale e paesaggistico dell'ex Riserva Reale. La prima prevede lo sbocco della via Donzelli sulla via Gen. Chinnici, peraltro realizzabile senza alcun costo di esproprio essendo i terreni già di proprietà pubblica (resti del Fondo Arbusto segato appartenenti all'ex tenuta borbonica ed oggi, per quel che ci è dato sapere, di proprietà della Regione Siciliana). Questa soluzione consentirebbe di offrire una valida viabilità di quartiere a supporto dell'edilizia residenziale già esistente.

La seconda proposta (immagine 1) prevede la connessione di via Nave e Corso Calatafimi con una nuova strada posta più a valle, in prossimità della villa Marassi-Pietratagliata (foto n. 3) (la nuova giacitura di via Braille). Quest'ipotesi restituirebbe alla facciata della villa un fronte a giardino che, attraverso un'attenta progettazione delle alberature, mitigherebbe il forte impatto che gli edifici multi piano che la circondano hanno attualmente su di essa. Un ulteriore vantaggio di questa ipotesi sarebbe quello di consentire ad un piccolo cuneo di verde pubblico di insinuarsi, come corridoio ecologico Nord - Sud, dalla via Nave fino quasi a Corso Calatafimi, spezzando il compatto fronte edificato che caratterizza attualmente quella parte dell'abitato.

La via Marcellini e i relativi prolungamenti, con le necessarie modifiche di giacitura rispetto alle previsioni del PRG vigente e dello schema di massima, può trasformarsi in un asse stradale Est - Ovest di supporto al Corso Calatafimi dalle vie Di Bella e Fava, alla nuova giacitura di via Braille. Le modifiche di giacitura della via Marcellini in corrispondenza dell'incrocio con via Pietratagliata di Santa Margherita consentono di salvaguardare il portale d'ingresso orientale alla Riserva Reale. Una terza considerazione riguarda la previsione di una nuova strada fra la via Pitrè e la via Nave (indicata con l'ellisse rossa nell'immagine n. 1) che, oltre a rischiare di distruggere l'antica saia dei mulini del Gabriele, rappresenta un pericolo di sicura edificazione dei terreni attraversati e di snaturazione della relativa vocazione agricola, a meno di una contestuale previsione di esproprio per verde pubblico di rispetto di almeno 25 metri per ogni lato della strada.

Le destinazioni d'uso

All'interno dei confini dell'area oggetto delle nostre osservazioni, lo schema di massima del PRG destina a "Polo territoriale" le seguenti aree: fondo "Arbusto di Giulio", fondo "Vigna Napoletana", già parti dell'ex tenuta borbonica di Boccadifalco, e i limitrofi resti del "Fondo Guttadauro". Nel PRG del 2004, tutte le aree suindicate sono destinate ad usi militari.

Il "Fondo Guttadauro", è un'area triangolare posta tra il canale Boccadifalco, la via Nave e la via Donzelli. Il PRG del 1962 lo destinava a spazio di verde pubblico a servizio dei consistenti volumi di edilizia residenziale previsti e realizzati nelle immediate vicinanze. Questa previsione urbanistica, ancora necessaria data la locale carenza di servizi a verde, non è stata mai realizzata e tale gap di dotazione è stato sancito dal Prg del 2004 che ha sostituito l'area a verde con la previsione di una nuova caserma (F10). Tale previsione sembra purtroppo confermata nello schema di massima che destina l'area suddetta a "Polo territoriale".

In merito a questa scelta, si fa presente che a meno di 650 metri dall'area appena descritta, lungo la via U. Maddalena, tra la via M.T. 9 e le aree di pertinenza delle sorgenti del Gabriele affidate all'Amap, esiste un'area utilizzata dal reparto del Genio dell'Esercito Italiano per il ricovero di mezzi militari (il cosiddetto "Centro Recuperi"). Quest'area militare ricade in una parte di quello che costituiva il "Fondo Vigna Napoletana" appartenente alla ex Tenuta borbonica di Boccadifalco ed è un'area pubblica usata per scopi militari e, quindi, di fatto rientrante all'interno di quella tipologia di servizi che il Prg vigente altrove qualifica come "F10 - Caserme ed aree militari". Al contrario di quello che ci si sarebbe aspettato, e cioè il mantenimento dell'uso attuale, lo schema di massima prevede, così come già il Prg del 2004, che quest'area sia destinata alla realizzazione di nuove residenze (Ca - Aree di nuova edificazione nel PRG del 2004).

Inoltre, su di un'area alle pendici di monte Caputo, a circa 50 metri dall'area militare utilizzata dal Genio, lo schema di massima, nella stessa area in cui il Prg del 2004 prevede un'altra caserma (su

un pendio con inclinazione tra i 30 ed i 45 gradi!), contempla un nuovo "Polo territoriale". Il nuovo schema di massima sembra, pertanto, confermare le assurde previsioni del PRG del 2004: una caserma dove era previsto verde pubblico, nuove abitazioni dove c'è una caserma, una nuova caserma sulle pendici di monte Caputo. E' superfluo sottolineare il notevole consumo di suolo implicito in queste previsioni urbanistiche.

Non sembrano altresì sufficienti ad impedire nuove edificazioni neanche le previsioni di verde agricolo stabilite per le aree dell'Ex riserva borbonica a Sud di via Nave: tale Z.T.O., non garantisce, infatti, la permanenza dell'utilizzazione agricola e non consente alcun livello di tutela, oltre che a causa di interventi abusivi, anche per la possibilità offerta dalla L.R.86/81, di variare la destinazione agricola per attuare i programmi costruttivi delle cooperative edilizie, come accaduto in passato proprio in alcuni dei terreni dell'ex riserva reale.

Sulla base delle precedenti considerazioni, coerentemente con l'obiettivo di tutelare almeno parte della Riserva Reale e di ridurre il consumo di suolo, suggeriamo di apportare nello schema di massima alla redigenda nuova variante del PRG le seguenti variazioni alle destinazioni d'uso in esso attualmente previste (Immagini n.1 e n. 2):

- 1) Fondo Guttadauro (nel quadrato giallo), da "Polo Territoriale" a "Tessuto verde connettivo";
- 2) Area alle falde del Monte Caputo, già di pertinenza della Riserva Reale, (nell'ellisse nera), da "Polo Territoriale" a "Area naturale e boschiva con valenza paesaggistica";
- 3) "Centro recuperi del Genio Civile (nell'ellisse viola)", da "Residenza" a "Polo Territoriale".
- 4) L'area poligonale destinata a verde agricolo, già di pertinenza della Riserva Reale, in gran parte di proprietà pubblica, (nel quadrato marrone), da "Verde agricolo" a "Parco Urbano",
- 5) Per la tutela della gebbia storica (nel cerchio blu) appartenuta alle pertinenze di villa Pomara Rossi si ripropone quanto richiesto nel 2006 da Legambiente alla Ripartizione Urbanistica (n. prot. 185572 del 09/05/2006 e relativa risposta della Ripartizione di cui al n. prot. 274637 del 15/06/2006 che si allegano in copia).

Tutte le aree indicate sono in larghissima parte di proprietà demaniale e quindi immediatamente utilizzabili come parco pubblico, senza oneri di esproprio. All'interno dell'area del parco urbano proposto, per altro, si trova la cosiddetta Vaccheria della ex Riserva, costituita in realtà dal cinquecentesco baglio Setajolo-Vanni d'Archirafi, nonché la c.d. Torre Milinciana, che, opportunamente restaurate, potrebbero assolvere la funzione di strutture di servizio al parco, come l'edificio di Villa Trabia nell'omonimo parco.



Foto n. 1: l'ingresso orientale alla Riserva Reale borbonica su via Pietratagliata di Santa Margherita



Foto n. 2: l'ingresso principale alla Riserva Reale borbonica su Corso Calatafimi



Immagine 1: la nuova viabilità nell'area del parco urbano della Riserva Reale di Boccadifalco secondo lo schema di massima. All'interno dell'ellisse nera l'allargamento della via Riserva Reale fino all'ingresso principale della Riserva su Corso Calatafimi. Nel rettangolo blu il prolungamento di via Marcellini sull'ingresso orientale alla Riserva Reale. Nell'ellisse Rossa la nuova viabilità che rischia di avviare la colonizzazione edilizia abusiva dei fondi agricoli a monte dell'Uscibene e di villa Belvedere.

Pop. 10 di A



Immagine n. 1: le destinazioni d'uso delle aree all'interno del parco proposto secondo lo schema di massima.

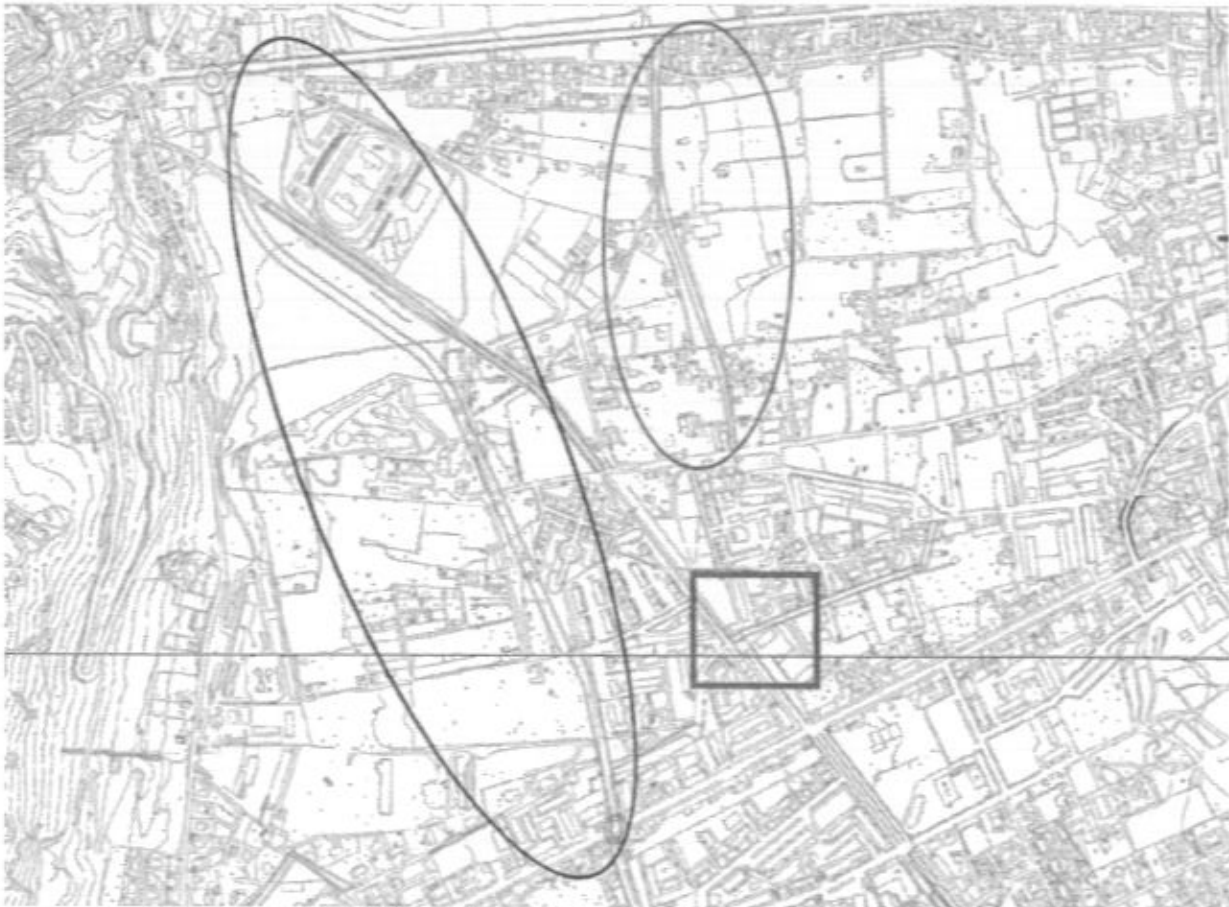

Immagine n. 2. foto satellitare dell'area del parco proposto.



Immagini n. 3 e 4: destinazioni d'uso dell'area intorno a Villa Marassi di Pietratagliata, all'interno del cerchio, secondo le previsioni attuali dello schema di massima e foto satellitare dell'area intorno a Villa Marassi di Pietratagliata

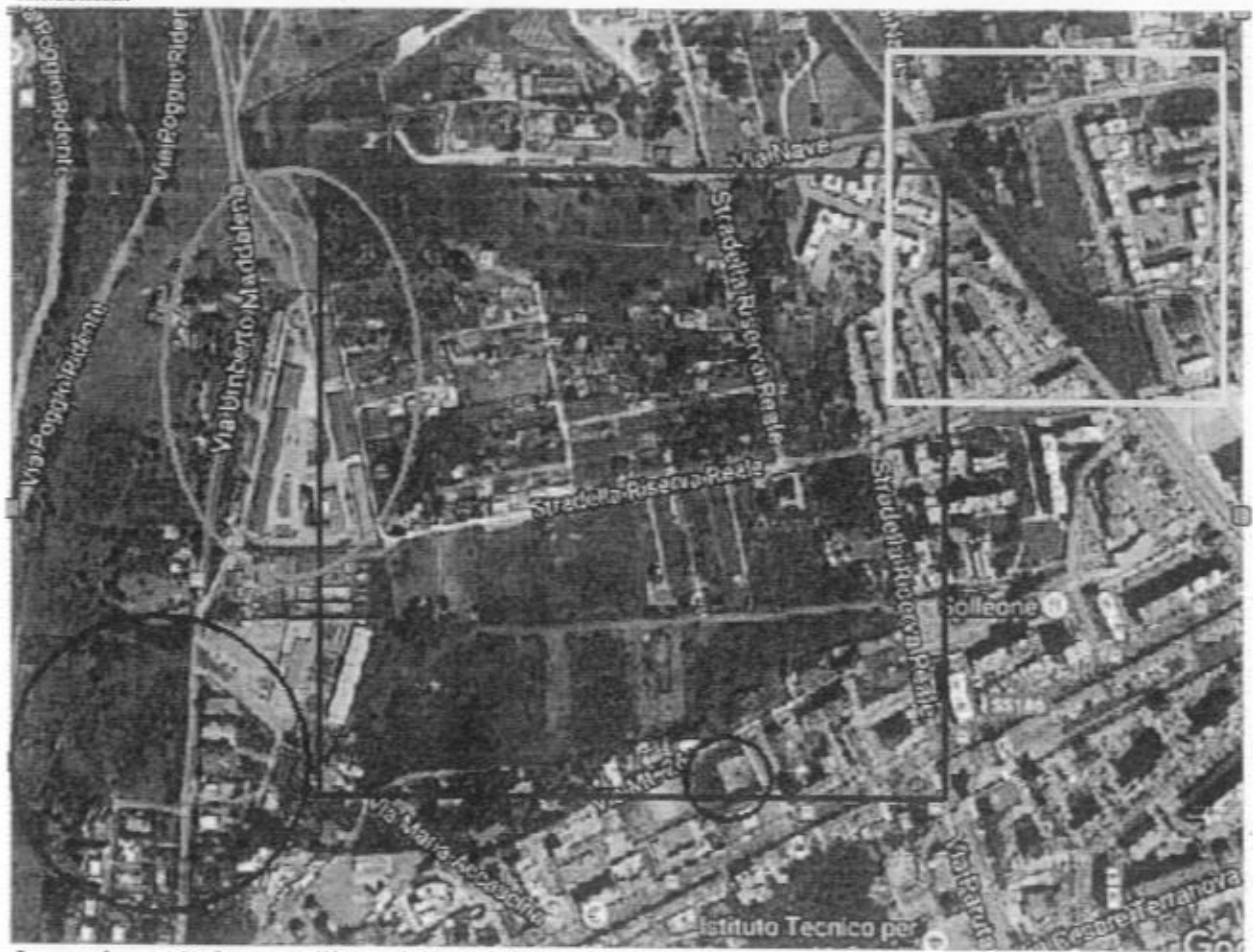
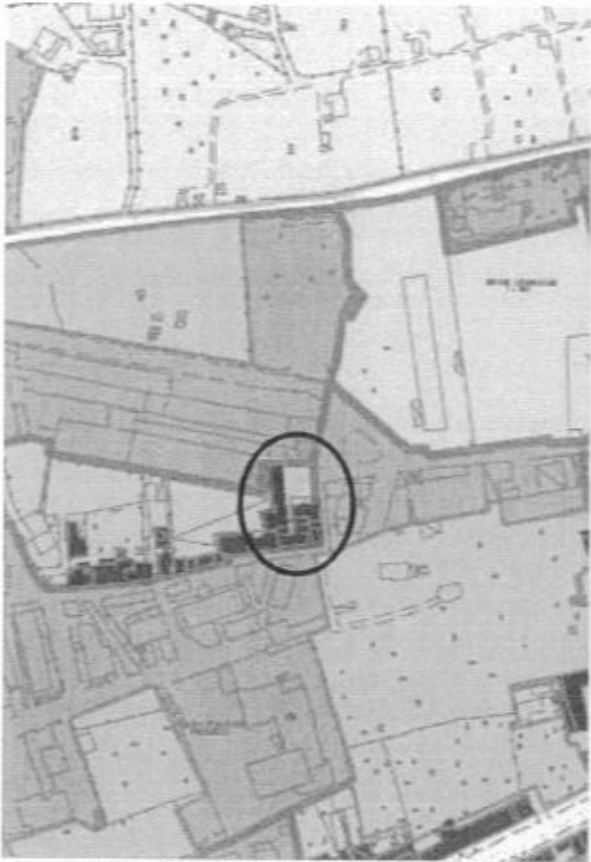

Foto n. 3: villa Marassi Pietratagliata

SISTEMA INTEGRATO DEI PARCHI DI PONENTE

● Realizzato (previsto dal PRG vigente)

● Realizzato (previsto dalle direttive del nuovo PRG)

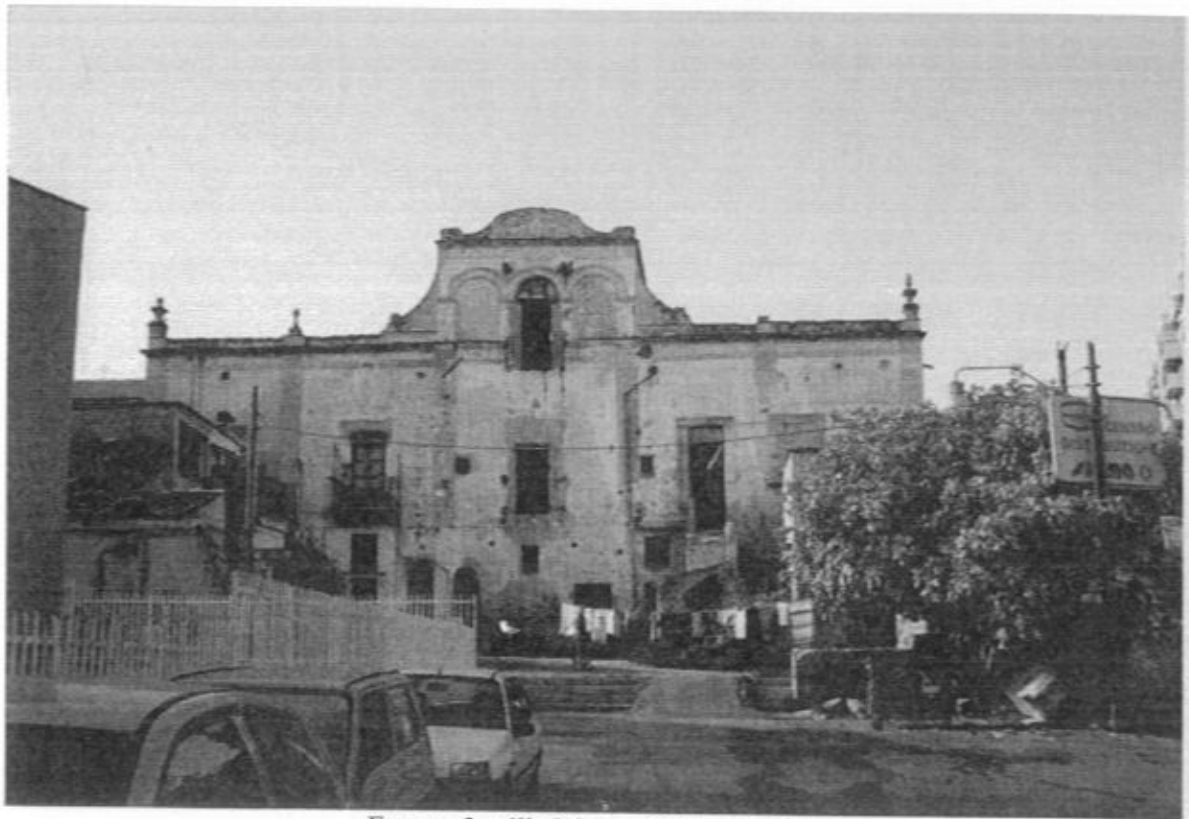
● Da realizzare (previsto dalle direttive del nuovo PRG)

● Da realizzare (previsto dal PRG vigente)

● Da realizzare (parzialmente previsto dal PRG vigente)

— Greenway su ex tracciato ferroviario

— Greenway lungo argine di torrente

— Greenway lungo

— carrabile





CITTÀ DI PALERMO

SETTORE URBANISTICA

Servizio II° - Formazione P.R.G.

Fax 091/7406000

E - Mail urbanistica@urb.comune.palermo.it
Piazza della Pace, 7-90139 PALERMO

Ministero Form.
Servizio II

PROT. USCITA

★ 15 GIU 2006 ★

274637

Prot. n° _____ Sez. _____ Palermo _____ 2005

Risposta a nota n. _____ del _____
Responsabile del procedimento: arch. Rosalia Ferraro *R.F.*

OGGETTO: Variante di P.R.G. per consentire la tutela della gebbia appartenuta alle pertinenze di villa Pomara Rossi nella IV Circoscrizione - C.da Rocca di Monreale

Alla LEGAMBIENTE
Circolo Palermo
Via Napoli, 84
Palermo

E.p.c. Al Sig. Sindaco
del Comune di Palermo

Alla Sovrintendenza ai BB.CC.AA.
Via F. Calvi - Palermo
All'att.ne della Dott.ssa A. Mormino

Con riferimento alla comunicazione pervenutaci il 19/05/06 prot. n° 185572 del 09/05/06, si rappresenta per quanto di competenza che, dopo un controllo sulla cartografia "O.M.I.R.A." del 1939 e un sopralluogo di verifica, sarà cura dell'Ufficio avviare l'iter di correzione degli elaborati di piano per inscrivere il manufatto segnalato, come "Netto Storico". Con successivi atti, si potrà effettuare la variante urbanistica dell'intorno comprendente la mobilità e il parcheggio.

Il Dirigente
(Arch. V. Polizzi)

[Signature]
14 GIU 2006



LEGAMBIENTE
Circolo Palermo

NUM. PROT

185572 9/5/2006

Al Sig. Sindaco
del Comune di Palermo
Avv. Diego Cammarata

Alla Ripartizione Urbanistica del
comune di Palermo
Piazza della Pace

Alla Sovrintendenza ai BB.CC.AA. di
Palermo
via P. Calvi
All'attenzione della Dott.ssa A. Mormino

Oggetto: Variante di Prg per consentire la tutela della gebbia appartenuta alle pertinenze di villa Pomara Rossi nella IV Circostrizione – contrada Rocca di Monreale.

Il circolo Legambiente Palermo, con sede in Palermo, via Via Napoli, 84

Considerato che in vicinanza della contrada Rocca di Monreale esiste ancora la grande gebbia, di oltre 1000 mq, dell'ex tenuta di villa Pomara Rossi (vedere foto qui di seguito allegata), che un tempo grazie ad un elaborato sistema di condotte raccoglieva e distribuiva anche le acque della vicina sorgente Algaria-Gatto;

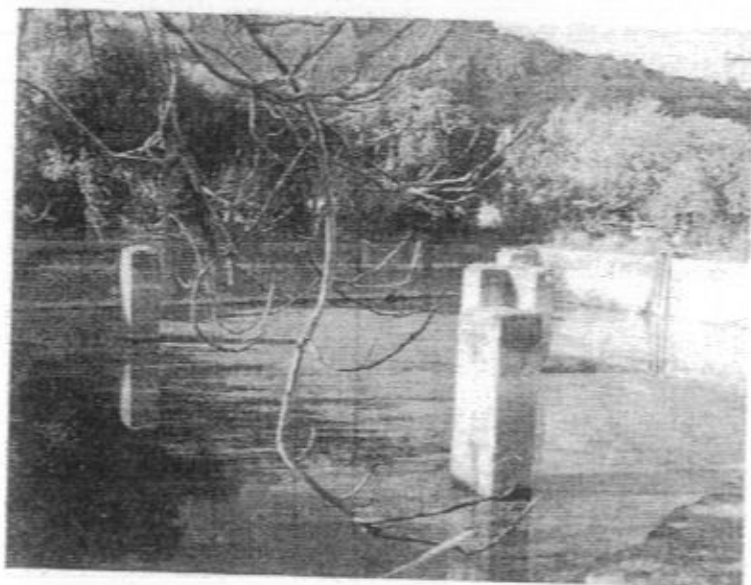

Tenuto conto che, secondo le attuali previsioni di Prg, ed in contrasto con ogni logica di tutela dei beni storico architettonici, la destinazione urbanistica prevista per l'area nella quale ricade la grande gebbia dell'ex tenuta di villa Pomara Rossi, ne stabilisce la demolizione per far luogo ad una strada, un parcheggio ed un'area di verde pubblico;

LEGAMBIENTE Circolo Palermo Via Napoli, 84 Palermo
legambientepalermo@libero.it

Pag. 15 di 17

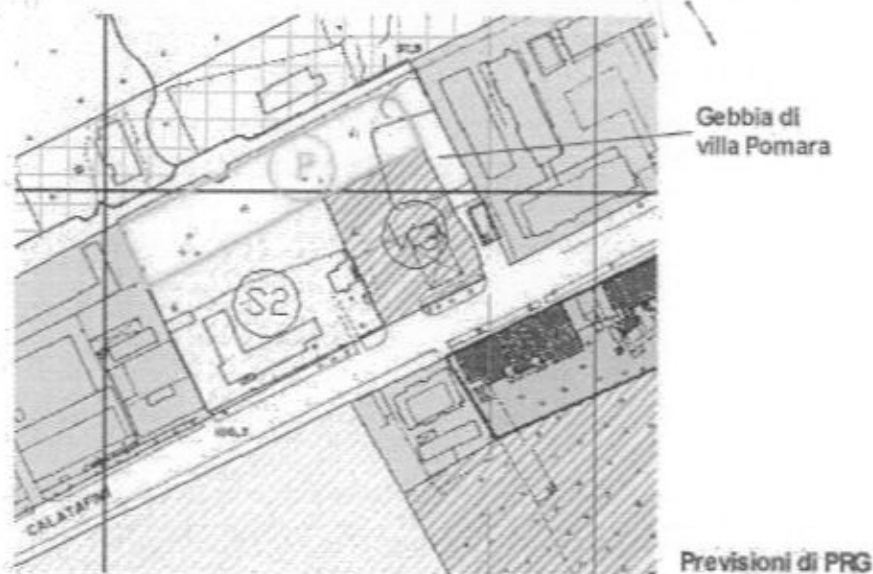

Individuazione dei manufatti tra le attuali previsioni del Prg

tenuto conto che il Prg, errando, non individua quindi tale manufatto tra i beni storico-architettonici, meritevoli di tutela attraverso l'inserimento in zona A1 "Manufatti storici e relative pertinenze e fondi di rilevante pregio storico ed ambientale" come "Netto Storico" all'interno delle tavola P2b - 5012;

tenuto conto che la salvaguardia di tale manufatto consentirebbe di non perdere alcuni tasselli del patrimonio storico architettonico della città di Palermo e dello sviluppo urbanistico della borgata della Rocca;

chiede

Al comune di Palermo,
la realizzazione di una variante di piano regolatore o un atto ufficiale di "errata corrige" che ristabilisca il necessario livello di tutela per tale manufatto, mantenendo in parte le previsioni di servizi stabilite dal Prg: questa tutela può essere realizzata accettando la proposta di variante di questo Circolo che sposta di qualche decina di metri le attuali previsioni, secondo quanto indicato nella cartografia qui di seguito allegata.

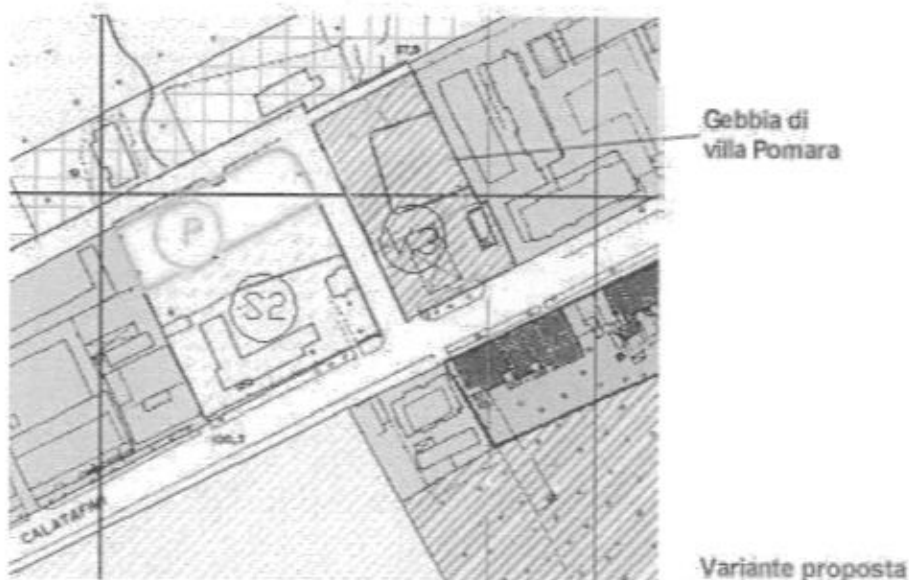

Secondo tale richiesta di variante, la gebbia andrebbe a ricadere totalmente all'interno dell'area di verde pubblico, all'interno della quale, potrebbe svolgere il ruolo di fontana, come per altro già

LEGAMBIENTE Circolo Palermo Via Napoli,84 Palermo
legambientepalermo@libero.it

Pag. 16 di 17

117
sperimentato al Giardino Inglese, in seguito al recente restauro della gebbia esistente in prossimità dell'angolo prospiciente su piazza Nicolò Garzilli.

Alla Sovrintendenza,
di appoggiare tale proposta di tutela attraverso una comunicazione ufficiale al Comune di Palermo.

Restando in attesa di un Vs. riscontro scritto alla presente, si porgono cordiali saluti.

Palermo, li 13 Aprile 2006

Il Presidente
Maria Zammito





COMUNE DI PALERMO

AREA DELLA PIANIFICAZIONE DEL TERRITORIO

Polo Tecnico - Via Ausonia, 69 - 90146 PALERMO - FAX 091/7402605

email: pianificazioneterritoriale@comune.palermo.it - pec: pianificazioneterritoriale@cert.comune.palermo.it

Oggetto: Emendamenti nn. 2, 3, 4, 5, 6 e 7 alla proposta di Deliberazione di C.C. "Determinazione sullo Schema di Massima". Pareri

Il Capo Area, con riferimento agli emendamenti in oggetto

ESPRIME

Parere tecnico **contrario** per le seguenti motivazioni:

- 1) Nello Schema di Massima non si possono recepire le osservazioni prodotte da terzi;
- 2) la proposta presentata richiede una verifica puntuale e dettagliata rispetto al contesto territoriale che coinvolge anche il regime proprietario e la mobilità. La richiesta sarà comunque esaminata dall'Ufficio in sede di progettazione dettagliata del P.R.G. a scala 1:2000.

Palermo 26/09/2016

Il Capo Area della Pianificazione del
Territorio

(Arch. Nicola Di Bartolomeo)





4

8

COMUNE DI PALERMO

EMENDAMENTO N°

22/9/2015 presentato in Aula,
composto da n. 2
fogli, con 1 facciata
& ciascun foglio

Data: _____	Proponente: Consigliera Nadia Spallitta
ODG <input checked="" type="checkbox"/> Ordinario <input type="checkbox"/> Suppletivo Iscrizione punto n. 46	Oggetto: Determinazione sullo schema di massima del nuovo PRG "Palermo 2025" ai sensi dell'art. 3 della L.R. 15/91 ed individuazione dell'area da sottoporre a Prescrizione esecutiva, ai sensi dell'art. 2 della L.R. 71/78 e succ. mm.ii." (AREG/877144 del 12/11/2015) Emendamento: <input type="checkbox"/> Abrogativo <input checked="" type="checkbox"/> Aggiuntivo <input type="checkbox"/> Modificativo <input type="checkbox"/> Sostitutivo
Articolo n° _____ Comma n° _____	

Testo Emendamento

AGGIUNGERE ALLA PARTE DELIBERATIVA DOPO L'ULTIMO COMMA IL SEGUENTE PERIODO: ACCOGLIERE LA RICHIESTA DI "FIAB- COORDINAMENTO PALERMO CICLABILE", IN ALLEGATO, AVENTE AD OGGETTO L'INSERIMENTO DELLA GREEN WAY, DANDO MANDATO AGLI UFFICI COMPETENTI AD OTTEMPERARE ALLE PRESCRIZIONI DEL PROTOCOLLO UNESCO SIGLATO PER LA VALORIZZAZIONE DELL'ITINERARIO ARABO/NORMANNO PROVVEDENDO AD INSERIRE LA GREEN WAY UNESCO LUNGO L'EX TRACCIATO FERROVIARIO PALERMO - CAMPOREALE E LUNGO GLI ARGINI DEL CANALE BOCCADIFALCO ED ALLA MODIFICA DELLE RELATIVE TAVOLE TECNICHE.

Firma

Parere Tecnico

Favorevole
 Contrario

Parere Contabile

Favorevole
 Contrario



8

COMUNE DI PALERMO

EMENDAMENTO N° 1

22/9/2016 Visselato in Aula,
composto da n. 2
fogli, con 1 facciata
& ciascun foglio

Data: _____	Proponente: Consigliera Nadia Spallitta
ODG <input checked="" type="checkbox"/> Ordinario <input type="checkbox"/> Suppletivo	Oggetto: Determinazione sullo schema di massima del nuovo PRG "Palermo 2025" ai sensi dell'art. 3 della L.R. 15/91 ed individuazione dell'area da sottoporre a Prescrizione esecutiva, ai sensi dell'art. 2 della L.R. 71/78 e succ. mm.ii." (AREG/877144 del 12/11/2015)
Iscrizione punto n. 46	Emendamento: <input type="checkbox"/> Abrogativo <input checked="" type="checkbox"/> Aggiuntivo <input type="checkbox"/> Modificativo <input type="checkbox"/> Sostitutivo
Articolo n° _____ Comma n° _____	

Testo Emendamento

AGGIUNGERE ALLA PARTE DELIBERATIVA DOPO L'ULTIMO COMMA IL SEGUENTE PERIODO: ACCOGLIERE LA RICHIESTA DI "FIAB- COORDINAMENTO PALERMO CICLABILE", IN ALLEGATO, AVENTE AD OGGETTO L'INSERIMENTO DELLA GREEN WAY, DANDO MANDATO AGLI UFFICI COMPETENTI AD OTTEMPERARE ALLE PRESCRIZIONI DEL PROTOCOLLO UNESCO SIGLATO PER LA VALORIZZAZIONE DELL'ITINERARIO ARABO/NORMANNO PROVVEDENDO AD INSERIRE LA GREEN WAY UNESCO LUNGO L'EX TRACCIATO FERROVIARIO PALERMO - CAMPOREALE E LUNGO GLI ARGINI DEL CANALE BOCCADIFALCO ED ALLA MODIFICA DELLE RELATIVE TAVOLE TECNICHE.

Firma

Nadia Spallitta

Parere Tecnico

Favorevole **AD ECCEZIONE**
 Contrario **DELLA RICHIESTA**
FORMULATA CON LA
FRASE "SI RICHIEDE DI INDICARE
LA PRESENZA DI TALE

Parere Contabile

Favorevole
 Contrario

PERCORSO CICLOPEDONALE ALL'INTERNO
 DELLE TAVOLE RELATIVE ALL'ITINERARIO
 UNESCO ESISTENTI FRA LE TAVOLE DI DETTO
 SCHEMA DI MASSIMA" IN QUANTO DETTO ITINERARIO E' STATO
 IN REALTA' CONSIDERATO PERCHE' FACENTE PARTE DEL PIANO DELLA MOBILITA' DOLORE
 COMUNALE FINEA PROP. NE OO.PP. QUOTIDIANE INSERITE NELLO SCHEMA DI MAX

pag 1 di 2

26/09/2016



Coordinamento

Palermo Ciclabile

Al Presidente del Consiglio Comunale
Del Comune di
Palermo

On.le Salvatore Orlando
s.orlando@comune.palermo.it

Sig. Vice Presidente
Del Consiglio Comunale
Del Comune di
Palermo

On.le Salvatore Finazzo
s.finazzo@comune.palermo.it

Sig.ra Vice Presidente Vicario
Del Consiglio Comunale
Del Comune di
Palermo

On.le Nadia Spallitta
n.spallitta@comune.palermo.it

Palermo, 06 settembre 2016

Oggetto: richiesta inserimento green way nel redigendo PRG

La sottoscritta associazione, avendo visionato la documentazione cartografica relativa allo schema di massima del redigendo PRG, ed avendo riscontrato la totale assenza di ogni riferimento alla previsione della greenway Unesco lungo l'ex tracciato ferroviario Palermo - Camporeale e lungo gli argini del canale Boccadifalco - Badame, richiede con la presente di provvedere alla correzione di tale errore materiale, ottemperando di conseguenza alle prescrizioni del protocollo Unesco siglato nel corso del 2015 che prevede tali interventi quali prioritari per la valorizzazione dell'itinerario Arabo-Normanno.

In relazione al tratto di Greenway all'interno del suddetto ex tracciato ferroviario, si ritiene necessario che venga evidenziata l'intera pertinenza catastale della ex ferrovia e che la stessa venga qualificata con la medesima destinazione dei parchi pubblici (p.e. Z.T.O. "F4" dell'attuale PRG).

Si segnala inoltre che alcune delle aree di suddetta ex ferrovia non risultano indicate fra i beni pubblici nella disponibilità del comune di Palermo (p.e. Foglio 48 part.IIe 465 sub 8).

Si richiede pertanto una verifica delle stesse in relazione al verbale di consegna della stessa allegato alla presente.

Si richiede infine di indicare la presenza di tale percorso ciclopedonale all'interno delle tavole relative all'itinerario Unesco esistenti fra le tavole di detto Schema di massima.

Si rimane in attesa di un vs. riscontro alla presente.

Distinti saluti.

Timbro e firma del Legale Rappresentante

Coordinamento Palermo Ciclabile

Punto informativo c/o CTS Palermo, via Sammartino n.58 - 90141 Palermo

Tel. 091 585551 - Fax 091 582013

Web: www.fiabpalermociclabile.it - Email: palermociclabile@yahoo.it

pag. 2 di 2

From: "Ragioneria generale" <ragioneriagenerale@comune.palermo.it>
To: francesco.diliberti@comune.palermo.it
Date: 22 Sep 2016, 02:33:30 PM
Subject: I: AREG/877114 - 12/11/2015 - richiesta parere tecnico e contabile - EMENDAMENTO N 8

The following text uses the utf-8 character set. Your display is set for the iso-8859-1 character set, so some characters may not display properly.

HTML content follows

Sull'€™emendamento allegato si esprime parere di regolaritÃ contabile non dovuto .

Il Ragioniere Generale

Dott.ssa Carmela Agnello

----- Messaggio inoltrato -----

Da: Francesco Di Liberti <francesco.diliberti@comune.palermo.it>
Date: 22 settembre 2016 14:09
Oggetto: AREG/877114 - 12/11/2015 - richiesta parere tecnico e contabile - EMENDAMENTO N 8
A: pianificazioneterritoriale@comune.palermo.it, n.dibartolomeo@comune.palermo.it,
urbanistica@comune.palermo.it, g.pitrolo@urb.comune.palermo.it, ragioneriagenerale@comune.palermo.it,
c.agnello@comune.palermo.it
Cc: f.dallacqua@comune.palermo.it, s.diperi@comune.palermo.it, d.gristina@comune.palermo.it

Per l'espressione dei pareri di regolaritÃ tecnica e contabile, ciascuno nell'ambito di rispettiva competenza, si trasmette, in allegato, n.1 Emendamento (Emendamento n8 di presentazione) presentato dal Cons. N. Spallitta in occasione dell'odierna seduta di Consiglio Comunale, relativo alla proposta di deliberazione di Consiglio Comunale avente per oggetto: "- DETERMINAZIONE SULLO SCHEMA DI MASSIMA DEL NUOVO P.R.G. "PALERMO 2025" AI SENSI DELL'ART.3 DELLA L.15/91 ED INDIVIDUAZIONE DELL'AREA DA SOTTOPORRE A PRESCRIZIONE ESECUTIVA AI SENSI DELL'ART.2 DELLA L.R. 71/78 E SUCC.MM.II. - AREG/877114 - 12/11/2015 - iscritta all'O.d.g. del Consiglio Comunale.

Si rammenta che la prosecuzione dei lavori di Consiglio Comunale sulla citata proposta di deliberazione Ã prevista per la seduta di giorno 26/9/2016, ore 18.00.

Distinti saluti

Ufficio Autonomo al Consiglio Comunale

U.O. Istituzionale

Dott. Francesco Di Liberti

tel.091/7402407

fax 0917402466

e-mail:francesco.diliberti@comune.palermo.it



5

30

Presenza in sala
20/11/15
8

Emendamento n. - Nuovo Centro Congressi

Si propone il seguente emendamento alla proposta dei Deliberazione n. 30 del 10/11/2015 come segue:

Aggiungere al punto 1 del deliberato, dopo la parola "deliberazione", <<con la seguente condizione: prevedere la realizzazione di un Centro Congressi di adeguata capacità rispetto al ruolo di Città Metropolitana e alla polarizzazione di funzioni>>

Alfelli
 in qualità di
 Alfelli
 Giorgio Coli
 Alfelli
 Deo Con
 Alfelli
 Alfelli

PARERE
FAVOREVOLE

Alfelli

From: "Ragioneria generale" <ragioneriagenerale@comune.palermo.it>
To: francesco.diliberti@comune.palermo.it
Date: 27 Sep 2016, 01:51:11 PM
Subject: AREG/877114 - 12/11/2015 - richiesta parere tecnico e contabile - EMENDAMENTI dal N 30 al N 37

Sugli emendamenti in allegato si esprime parere di regolarità contabile non dovuto.

Il Ragioniere Generale
Dott.ssa Carmela Agnello

-----Messaggio originale-----

Da: Francesco Di Liberti [mailto:francesco.diliberti@comune.palermo.it]
Inviato: lunedì 26 settembre 2016 20:26
A: pianificazioneterritoriale@comune.palermo.it;
n.dibartolomeo@comune.palermo.it; urbanistica@comune.palermo.it;
g.pitrolo@urb.comune.palermo.it; ragioneriagenerale@comune.palermo.it;
c.agnello@comune.palermo.it
Cc: segretariogenerale@comune.palermo.it; s.diperi@comune.palermo.it;
d.gristina@comune.palermo.it
Oggetto: AREG/877114 - 12/11/2015 - richiesta parere tecnico e contabile - EMENDAMENTI dal N 30 al N 37

Per l'espressione dei pareri di regolarità tecnica e contabile, ciascuno nell'ambito di rispettiva competenza, si trasmettono, in allegato, n.8 Emendamenti (emendamenti dal n.30 al n.37 ordine di presentazione) presentati nel corso dell'odierna seduta di Consiglio Comunale, relativi alla proposta di deliberazione di Consiglio Comunale avente per oggetto: "DETERMINAZIONE SULLO SCHEMA DI MASSIMA DEL NUOVO P.R.G. ''PALERMO 2025'' AI SENSI DELL'ART.3 DELLA L.15/91 ED INDIVIDUAZIONE DELL'AREA DA SOTTOPORRE A PRESCRIZIONE ESECUTIVA AI SENSI DELL'ART.2 DELLA L.R. 71/78 E SUCC.MM.II. - AREG/877114 - 12/11/2015 - iscritta all'O.d.g. del Consiglio Comunale.

Si rammenta che la prosecuzione dei lavori di Consiglio Comunale sulla citata proposta di deliberazione è prevista per la seduta di domani, giorno 27/9/2016, ore 18.00.
Distinti saluti

Ufficio Autonomo al Consiglio Comunale
U.O. Istituzionale
Dott. Francesco Di Liberti
tel.091/7402407
fax 0917402466
e-mail:francesco.diliberti@comune.palermo.it

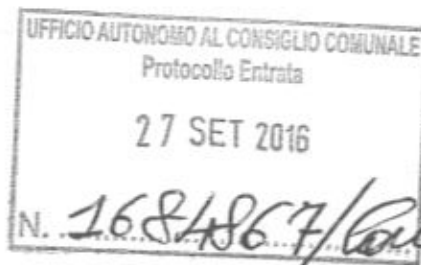

Attachment: Allegato senza titolo 00012.pdf



COMUNE DI PALERMO

Yannick e altri
12/9/16
A

6
SUB¹EMENDAMENTO ~~AL~~ EMENDAMENTO N. 31

Data: _____	Proponente: _____
ODG <input type="checkbox"/> Ordinario <input type="checkbox"/> Suppletivo Iscrizione punto _____	Oggetto: _____ _____ _____ _____
Articolo n° _____ Comma n° _____	Emendamento: <input type="checkbox"/> Abrogativo <input type="checkbox"/> Aggiuntivo <input type="checkbox"/> Modificativo <input type="checkbox"/> Sostitutivo

Testo Emendamento

AGGIUNGERE DOPO LE PAROLE "SENZA BARRIERE" LA
 SEGUENTE FRASE "CON RIFERIMENTO ALLE TRATTE
 COMPRESSE TRA LA STAZIONE CENTRALE E VILLA
 ADRIANA"

Firma

[Handwritten signature]

Parere Tecnico <input type="checkbox"/> favorevole <input type="checkbox"/> contrario	Parere contabile <input type="checkbox"/> favorevole <input type="checkbox"/> contrario <i>[Handwritten signature]</i>
--	--



COMUNE DI PALERMO

Y...
12/10/16
A

¹
SUB~~EMENDAMENTO~~ ~~AL~~ EMENDAMENTO N. 31

Data: _____	Proponente: _____
ODG <input type="checkbox"/> Ordinario <input type="checkbox"/> Suppletivo Iscrizione punto _____	Oggetto: _____ _____ _____ _____
Articolo n° _____ Comma n° _____	Emendamento: <input type="checkbox"/> Abrogativo <input type="checkbox"/> Aggiuntivo <input type="checkbox"/> Modificativo <input type="checkbox"/> Sostitutivo

Testo Emendamento

AGGIUNGERE DOPO LE PAROLE "SENZA BARRIERE" LA
SEGUENTE TRACCIA " CON RIFERIMENTO ALLE TRATTE
COMPRESSE TRA LA STAZIONE CENTRALE E VILLA
ADRIANA "

Firma _____

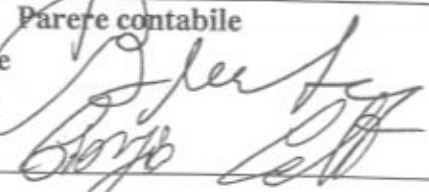
Parere Tecnico <input checked="" type="checkbox"/> favorevole <input type="checkbox"/> contrario 	Parere contabile <input type="checkbox"/> favorevole <input type="checkbox"/> contrario 
--	--

7

31

Presentato in aula
il 25/11/15

Emendamento n. - Nuove tratte tranviarie 2

Si propone il seguente emendamento alla proposta dei Deliberazione n. 30 del 10/11/2015 come segue:

Aggiungere al punto 1 del deliberato, dopo la parola "deliberazione", <<con la seguente condizione: integrare le modalità di realizzazione previste dallo Schema di massima - che prevedono assenza di catenaria e di rete aerea di alimentazione - con la locuzione "senza barriere" >>



Giovanni Celi

P.M.
Filippo deli

PARERE
FAVOREVOLE
IN QUANTO
SUB EMENDATO



8
COMUNE DI PALERMO

SUB EMENDAMENTO N° AL M° 32

Data: _____	Proponente: _____
ODG <input type="checkbox"/> Ordinario <input type="checkbox"/> Suppletivo	Oggetto: SUB
Iscrizione punto _____	
Articolo n° _____ Comma n° _____	Emendamento: <input type="checkbox"/> Abrogativo <input type="checkbox"/> Aggiuntivo <input type="checkbox"/> Modificativo <input type="checkbox"/> Sostitutivo

Testo Emendamento

Insieme con le parole ~~risorse~~ e prevede
"che attribuire alla ~~fiera~~ ex Fiera del Mediterraneo"

[Signature]

Firma

Parere Tecnico	Parere Contabile
<input checked="" type="checkbox"/> Favorevole <input type="checkbox"/> Contrario	<input type="checkbox"/> Favorevole <input type="checkbox"/> Contrario

9

32

Presentato in aula
il 26/11/16

Emendamento n. - Ex Fiera del Mediterraneo

Si propone il seguente emendamento alla proposta dei Deliberazione n. 30 del 10/11/2015 come segue:

Aggiungere al punto 1 del deliberato, dopo la parola "deliberazione", <<con la seguente condizione: tra le funzioni di rigenerazione urbana prevedere l'inserimento di quelle collegate a "Fiera", "Mercati", e "Uffici" e VERDE PUBBLICO

 Roberto Giammusso
 Sindaco

 Roberto Giammusso

PARENS
 FAUCONARO

IN QUANTO SUB ENTRA



10

34

Presunto a...
il 26/09/16
S

Emendamento n. - Mercatini rionali settimanali - Localizzazione

Premesso che

attualmente vengono tenuti ben 23 mercatini rionali settimanali, che si svolgono prevalentemente lungo assi viari impedendo il normale transito delle auto e creando notevoli disagi ai residenti

Le attuali localizzazioni sono pertanto da considerare non consone allo svolgimento delle attività mercatali, anche per mancanza nella maggior parte dei casi dei requisiti di sicurezza e igienico-ambientali.

Ritenendo eccessivo il numero dei mercatini si propone una loro rilocalizzazione sulla base della popolazione e prioritariamente su aree libere e idonee, nella disponibilità del Comune.

per favore rivedere A. quella parte

Conseguentemente si propone il seguente emendamento alla proposta dei Deliberazione n. 30 del 10/11/2015 come segue:

Aggiungere al punto 1 del deliberato, dopo la parola "deliberazione", "con la seguente condizione: individuare aree da destinarsi ai mercatini rionali sulla base della popolazione e prioritariamente su aree libere e idonee, nella disponibilità del Comune".

Roberto Caracciolo
Marta (SANT)
Saverio Bonissuto (BONISSUTO)

Filippo Delph.
R. Biondi
A. Della
Am. Rio.
Giorgio Ceb
A. Della
A. Della
R.M.

PARERE
FAVOREVOLE
27/09/2016



11

Presentato
in aula
27-09-2011

COMUNE DI PALERMO

Sub 2 EMENDAMENTO N° 4



Data: _____	Proponente: _____
ODG <input type="checkbox"/> Ordinario <input type="checkbox"/> Suppletivo Iscrizione punto _____	Oggetto: _____ _____ _____ _____
Articolo n° _____ Comma n° _____	Emendamento: <input type="checkbox"/> Abrogativo <input type="checkbox"/> Aggiuntivo <input type="checkbox"/> Modificativo <input type="checkbox"/> Sostitutivo

Testo Emendamento

Sostituisce con il seguente periodo
 descrittivo il periodo del punto
 chiuso del B.B.S. de "Città di
 ulivati Ibleo e Città Modane
 Ibleo" in "Verde ulivato di quercia"

Firma
 N. de. Spillato

Parere Tecnico <input checked="" type="checkbox"/> Favorevole <input type="checkbox"/> Contrario	Parere Contabile <input type="checkbox"/> Favorevole <input type="checkbox"/> Contrario
---	--



L1

12

COMUNE DI PALERMO

EMENDAMENTO N° 3

21/9/2016 Presentato in
 Aula, composto
 da 5 fogli con
 1 fascicolo per
 ciascun foglio

Data: _____	Proponente: Consigliera Nadia Spallitta 
ODG <input checked="" type="checkbox"/> Ordinario <input type="checkbox"/> Suppletivo Iscrizione punto n. 46	Oggetto: Determinazione sullo schema di massima del nuovo PRG "Palermo 2025" ai sensi dell'art. 3 della L.R. 15/91 ed individuazione dell'area da sottoporre a Prescrizione esecutiva, ai sensi dell'art. 2 della L.R. 71/78 e succ. mm.ii." (AREG/877144 del 12/11/2015)
Articolo n° _____ Comma n° _____	Emendamento: <input type="checkbox"/> Abrogativo <input checked="" type="checkbox"/> Aggiuntivo <input type="checkbox"/> Modificativo <input type="checkbox"/> Sostitutivo

Testo Emendamento

AGGIUNGERE ALLA PARTE DELIBERATIVA DOPO L'ULTIMO COMMA IL SEGUENTE PERIODO: "ACCOGLIERE L'OSSERVAZIONE N. 3 DI "ITALIA NOSTRA ONLUS - SEZIONE DI PALERMO", IN ALLEGATO, AVENTE AD OGGETTO: GIARDINO DEL FONDO CHIUSA DEL BOSCO (AREA CENTRALE DEL PARCO URBANO DELLA RISERVA REALE BORBONICA DI BOCCADIFALCO), DANDO MANDATO AGLI UFFICI COMPETENTI PER LA MODIFICA DELLE RELATIVE TAVOLE TECNICHE.

Firma



Parere Tecnico

Favorevole
 Contrario

Parere Contabile

Favorevole
 Contrario

Italia Nostra Onlus



Sezione di Palermo

**Proposta migliorativa per lo schema di massima
della variante generale al P.R.G. della città di Palermo**
Operativa **N. 3**
Giardino del Fondo Chiusa del Bosco
**(Area centrale del Parco urbano della Riserva Reale
borbonica di Boccadifalco)**

Palermo, li 5 Settembre 2016

Redazione a cura dell'Arch. Gaetano Brucoli e del Dott. Giovanni Renna

Italia Nostra Onlus -Sezione di Palermo Via delle Croci, 47 90144 Palermo Tel/fax 091324194- info@italianostrapa.it



pag 2 di 5

Nello spirito della Convenzione Europea del Paesaggio, che prevede la partecipazione attiva di cittadini e associazioni nella tutela del patrimonio paesaggistico degli Stati dell'Unione Europea, l'associazione Italia Nostra Onlus, perseguendo i suoi fini istituzionali di tutela del patrimonio storico-artistico e ambientale del nostro Paese, nella sempre auspicata collaborazione con le Pubbliche Amministrazioni investite delle funzioni di pianificazione del territorio, ha esaminato lo "Schema di massima" alla variante al Piano Regolatore Generale della città di Palermo che sarà discusso per l'approvazione dal Consiglio Comunale nei prossimi giorni.

La nostra associazione, condividendo i principi di fondo che hanno ispirato la redazione del nuovo strumento urbanistico, in particolare quelli dell'arresto del consumo di suolo e della valorizzazione del patrimonio storico-artistico e paesaggistico della nostra città, considerato come risorsa strategica per lo sviluppo economico di Palermo, desidera sottoporre alla Vostra attenzione la seguente proposta di modifica allo schema di massima che si ritiene possa migliorarlo a beneficio dell'intera collettività.

*Il Presidente della sezione
palermitana di Italia Nostra
Prof. Pietro Longo*



Prof. 30/05

GIARDINO DEL FONDO CHIUSA DEL BOSCO NEL QUARTIERE BOCCADIFALCO-ALTARELLO DI BAIDA.

Tutte queste aree costituiscono un relitto catastale di ciò che era stato il fondo Chiusa del Bosco che, appartenente alla Riserva Reale di Boccadifalco e di proprietà demaniale, venne nella restante parte interamente utilizzato per la realizzazione, tra il 1925 e il 1931, del nucleo originario dell'aeroporto. Nello schema di massima sono indicate come "Città d'interesse storico" (area dentro l'ellisse rossa) e "Città moderna saturata a bassa densità" (area dentro l'ellisse blu).

Nel Trecento il fondo appartenne alla famiglia Chiaramonte che possedeva in questa località un vasto terreno con ulivi. L'antica presenza di questi alberi da frutto, insieme alla vegetazione fluviale (in tempi remoti, lungo la via Altarello scorreva parte delle acque provenienti da Boccadifalco), potrebbe suggerire le tipologie di vegetazione da inserire nel nuovo giardino. Un'ulteriore suggestione progettuale può essere acquisita dalle immagini di Boccadifalco dipinte nell'Ottocento dal paesaggista Zerilli. Per la loro valenza storico - paesaggistica si propone, pertanto, di destinare tutte le aree indicate a "verde urbano di quartiere" (Z.T.O V3).

L'acquisizione e il successivo utilizzo per finalità collettive delle tre aree indicate, possono ottenersi senza il ricorso allo strumento dell'esproprio in quanto tutte di proprietà del Demanio. Infine, si sottolinea come la destinazione) dell'intera superficie di queste aree, oltre a rendere un servizio ai cittadini di questa parte di città che, se si esclude il piccolo lembo sino ad ora recuperato dal Comune, non hanno altri luoghi di diletto, consentirebbe non solo di trasformare l'attuale grande aiuola attrezzata in un vero e proprio giardino, ma anche di recuperare un piccolo edificio ottocentesco posto, insieme ad una cappella dedicata a San Giuseppe, nel suo spigolo sud-occidentale, che costituiva uno dei posti di guardia della cinta daziaria di Palermo.



Immagine 1: foto satellitare dell'area Boccadifalco - Altarello di Baida.



Immagine 2: destinazioni d'uso nello schema di massima per l'area di Boccadifalco-Altarello di Baida

[Handwritten signature]
pag. 4 di 5



Immagine 3: destinazioni d'uso proposte per l'area di Boccadifalco - Altarello di Baida (Estratto dalla tav. 5010 del PRG vigente).

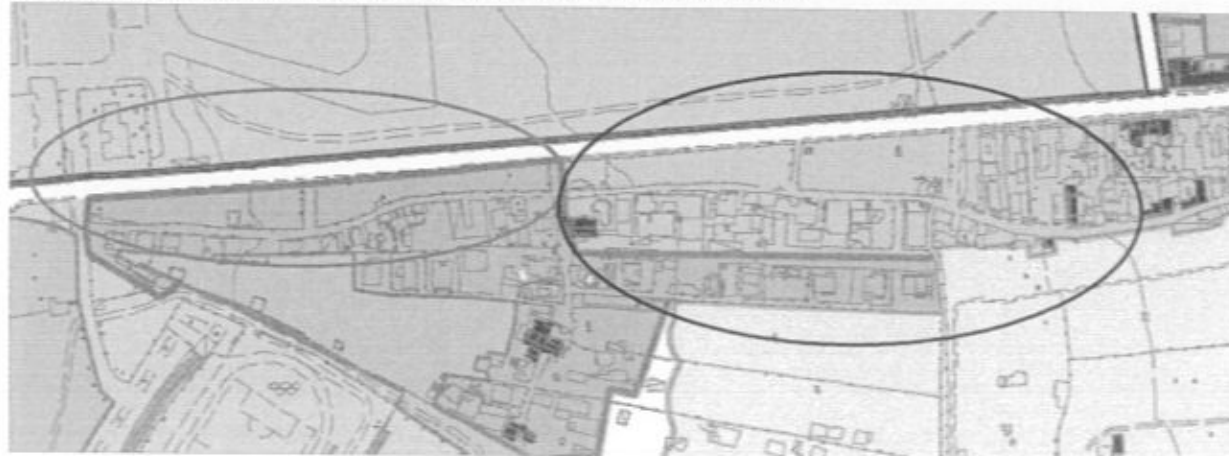

COMUNE DI PALERMO

AREA DELLA PIANIFICAZIONE DEL TERRITORIO

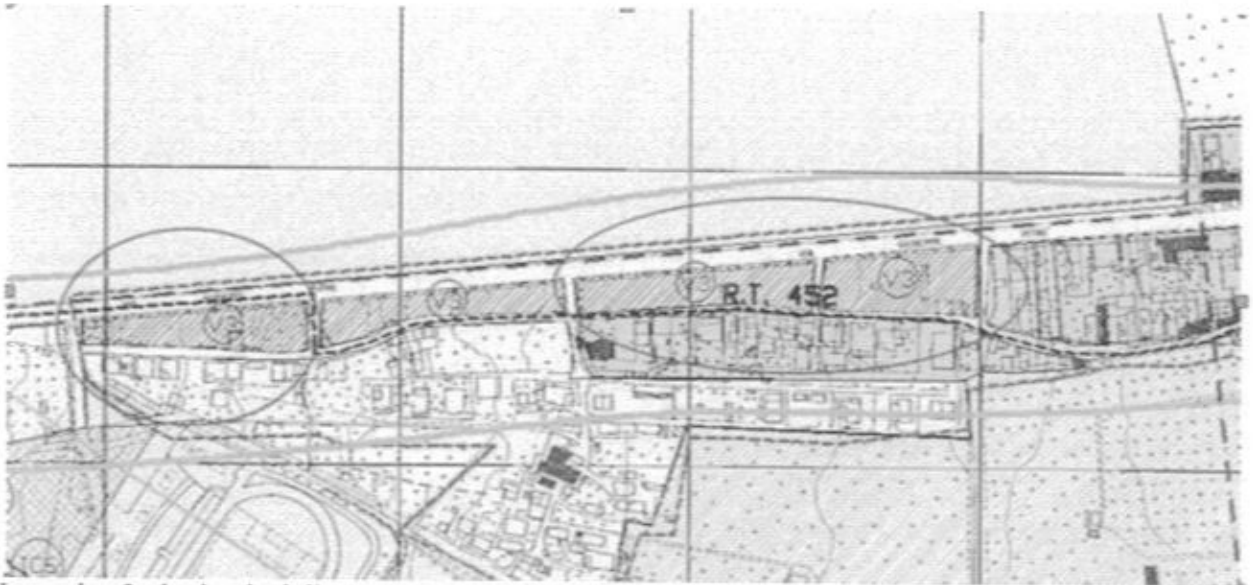
Polo Tecnico - Via Ausonia, 69 - 90146 PALERMO - FAX 091/7402605

email: pianificazione@comune.palermo.it - pec: pianificazione@cert.comune.palermo.it

Oggetto: Emendamenti nn. 2, 3, 4, 5, 6 e 7 alla proposta di Deliberazione di C.C. "Determinazione sullo Schema di Massima". Pareri

Il Capo Area, con riferimento agli emendamenti in oggetto

ESPRIME

Parere tecnico **contrario** per le seguenti motivazioni:

- 1) Nello Schema di Massima non si possono recepire le osservazioni prodotte da terzi;
- 2) la proposta presentata richiede una verifica puntuale e dettagliata rispetto al contesto territoriale che coinvolge anche il regime proprietario e la mobilità. La richiesta sarà comunque esaminata dall'Ufficio in sede di progettazione dettagliata del P.R.G. a scala 1:2000.

Palermo 26/09/2016

Il Capo Area della Pianificazione del
Territorio

(Arch. Nicola Di Bartolomeo)



From: "Ragioneria generale" <ragioneriagenerale@comune.palermo.it>
To: francesco.diliberti@comune.palermo.it
Date: 22 Sep 2016, 02:39:34 PM
Subject: I: AREG/877114 - 12/11/2015 - richiesta parere tecnico e contabile - EMENDAMENTI N 4
E 5

The following text uses the utf-8 character set. Your display is set for the iso-8859-1 character set, so some characters may not display properly.

HTML content follows

Sugli emendamenti in allegato si esprime parere di regolarità contabile non dovuto.

Il Ragioniere Generale

Dott.ssa Carmela Agnello

----- Messaggio inoltrato -----

Da: **Francesco Di Liberti** <francesco.diliberti@comune.palermo.it>
Data: giovedì 22 settembre 2016
Oggetto: AREG/877114 - 12/11/2015 - richiesta parere tecnico e contabile - EMENDAMENTI N 4 E 5
A: pianificazione@comune.palermo.it, n.dibartolomeo@comune.palermo.it,
urbanistica@comune.palermo.it, g.pitrolo@urb.comune.palermo.it, ragioneriagenerale@comune.palermo.it,
c.agnello@comune.palermo.it
Cc: f.dallacqua@comune.palermo.it, s.diperi@comune.palermo.it, d.gristina@comune.palermo.it

Per l'espressione dei pareri di regolarità tecnica e contabile, ciascuno nell'ambito di rispettiva competenza, si trasmettono, in allegato, n.2 Emendamenti (emendamento n.4 e n.5 di presentazione) presentati dal Cons. Spallitta nel corso della seduta di Consiglio Comunale del 21/9/2016, relativi alla proposta di deliberazione di Consiglio Comunale avente per oggetto: " - DETERMINAZIONE SULLO SCHEMA DI MASSIMA DEL NUOVO P.R.G. "PALERMO 2025" AI SENSI DELL'ART.3 DELLA L.15/91 ED INDIVIDUAZIONE DELL'AREA DA SOTTOPORRE A PRESCRIZIONE ESECUTIVA AI SENSI DELL'ART.2 DELLA L.R. 71/78 E SUCC.MM.II. - AREG/877114 - 12/11/2015 - iscritta all'O.d.g. del Consiglio Comunale.

Si rammenta che la prosecuzione dei lavori di Consiglio Comunale sulla citata proposta di deliberazione è prevista per la seduta di giorno 26/9/2016, ore 18.00.

Distinti saluti

Ufficio Autonomo al Consiglio Comunale

U.O. Istituzionale

Dott. Francesco Di Liberti

tel.091/7402407

fax 0917402466

e-mail:francesco.diliberti@comune.palermo.it



Proceduto in sede
il 27/10/16

13



COMUNE DI PALERMO

Sub 2 EMENDAMENTO N° 44

Data: _____	Proponente: <u>M. Speller</u>
ODG <input type="checkbox"/> Ordinario <input type="checkbox"/> Suppletivo	Oggetto: _____ _____ _____
Iscrizione punto _____	
Articolo n° _____ Comma n° _____	Emendamento: <input type="checkbox"/> Abrogativo <input type="checkbox"/> Aggiuntivo <input type="checkbox"/> Modificativo <input type="checkbox"/> Sostitutivo

Testo Emendamento

Sostituire con il seguente
 ridare l'area di interesse
 dei Mercati generali riguardando
 il patrimonio storico artistico
 e ambientale

Firma
M. Speller

Parere Tecnico	Parere Contabile
<input checked="" type="checkbox"/> Favorevole <input type="checkbox"/> Contrario	<input type="checkbox"/> Favorevole <input type="checkbox"/> Contrario



14

COMUNE DI PALERMO

11

EMENDAMENTO N° 9

Data: _____	Proponente: Consigliera Nadia Spallitta
ODG <input checked="" type="checkbox"/> Ordinario <input type="checkbox"/> Suppletivo Iscrizione punto n. 46	Oggetto: Determinazione sullo schema di massima del nuovo PRG "Palermo 2025" ai sensi dell'art. 3 della L.R. 15/91 ed individuazione dell'area da sottoporre a Prescrizione esecutiva, ai sensi dell'art. 2 della L.R. 71/78 e succ. mm.ii." (AREG/877114 del 12/11/2015)
Articolo n° _____ Comma n° _____	Emendamento: <input type="checkbox"/> Abrogativo <input checked="" type="checkbox"/> Aggiuntivo <input type="checkbox"/> Modificativo <input type="checkbox"/> Sostitutivo <div style="border: 1px solid black; padding: 5px; width: fit-content; margin: auto;"> UFFICIO AUTONOMO AL CONSIGLIO COMUNALE Protocollo Entrata 26 SET 2016 N. 1629896/Bus </div>

Testo Emendamento

AGGIUNGERE ALLA PARTE DELIBERATIVA DOPO L'ULTIMO COMMA IL SEGUENTE PERIODO: "ACCOGLIERE L'OSSERVAZIONE N. 9 DI "ITALIA NOSTRA ONLUS - SEZIONE DI PALERMO", IN ALLEGATO, AVENTE AD OGGETTO: "MERCATI GENERALI", DANDO MANDATO AGLI UFFICI COMPETENTI PER LA MODIFICA DELLE RELATIVE TAVOLE TECNICHE.

Firma

Parere Tecnico

Favorevole
 Contrario

Parere Contabile

Favorevole
 Contrario



COMUNE DI PALERMO
EMENDAMENTO N° 9

11

Data: _____	Proponente: Consigliera Nadia Spallitta
ODG <input checked="" type="checkbox"/> Ordinario <input type="checkbox"/> Suppletivo Iscrizione punto n. 46	Oggetto: Determinazione sullo schema di massima del nuovo PRG "Palermo 2025" ai sensi dell'art. 3 della L.R. 15/91 ed individuazione dell'area da sottoporre a Prescrizione esecutiva, ai sensi dell'art. 2 della L.R. 71/78 e succ. mm.ii." (AREG/877114 del 12/11/2015)
Articolo n° _____ Comma n° _____	Emendamento: <input type="checkbox"/> Abrogativo <input checked="" type="checkbox"/> Aggiuntivo <input type="checkbox"/> Modificativo <input type="checkbox"/> Sostitutivo
	<div style="border: 1px solid black; padding: 5px; width: fit-content; margin: auto;"> UFFICIO AUTONOMO AL CONSIGLIO COMUNALE Protocollo Entrata 26 SET 2016 N. 16.29896/Bus </div>

Testo Emendamento

AGGIUNGERE ALLA PARTE DELIBERATIVA DOPO L'ULTIMO COMMA IL SEGUENTE PERIODO: "ACCOGLIERE L'OSSERVAZIONE N. 9 DI "ITALIA NOSTRA ONLUS - SEZIONE DI PALERMO", IN ALLEGATO, AVENTE AD OGGETTO: "MERCATI GENERALI", DANDO MANDATO AGLI UFFICI COMPETENTI PER LA MODIFICA DELLE RELATIVE TAVOLE TECNICHE.

Firma

[Handwritten Signature]

Parere Tecnico

Favorevole
 Contrario

IN QUANTO NON SI CONDIVIDE LA SUDDIVISIONE DEI MERCATI

IN QUANTO OGNI EVENTUALE

Parere Contabile

Favorevole
 Contrario

ALTERNATIVA DOVRA' ESSERE ATTENTAMENTE VERIFICATA, AVUTO RIGUARDO ALLO SCENARIO ALLE COMPLETE INTERAZIONI CON I FATTORI E GLI ELEMENTI DELLA MOBILITA', DELLE ACCESSIBILITA' E DEGLI USI DEL SUOLO.

[Handwritten Signature]

Italia Nostra Onlus



Sezione di Palermo

**Proposta migliorativa per lo schema di massima
della variante generale al P.R.G. della città di Palermo**

N. 9

Mercati generali

Palermo, li 23 Settembre 2016

Redazione a cura dell'Arch. Gaetano Brucoli e del Dott. Giovanni Renna

From: "Ragioneria generale" <ragioneriagenerale@comune.palermo.it>
To: francesco.diliberti@comune.palermo.it
Date: 26 Sep 2016, 04:42:34 PM
Subject: I: AREG/877114 - 12/11/2015 - richiesta parere tecnico e contabile - EMENDAMENTI dal N 9 al N 15

The following text uses the utf-8 character set. Your display is set for the iso-8859-1 character set, so some characters may not display properly.

HTML content follows

Sugli emendamenti in allegato, si esprime parere di regolarità contabile non dovuto. Æ

Il Ragioniere Generale

Dott.ssa Carmela Agnello



----- Messaggio inoltrato -----

Da: **Francesco Di Liberti** <francesco.diliberti@comune.palermo.it>

Date: 26 settembre 2016 15:22

Oggetto: AREG/877114 - 12/11/2015 - richiesta parere tecnico e contabile - EMENDAMENTI dal N 9 al N 15

A: pianificazioneterritoriale@comune.palermo.it, n.dibartolomeo@comune.palermo.it,
urbanistica@comune.palermo.it, g.pitrolo@urb.comune.palermo.it, ragioneriagenerale@comune.palermo.it,
c.agnello@comune.palermo.it

Cc: f.dallacqua@comune.palermo.it, s.diperi@comune.palermo.it, d.gristina@comune.palermo.it

Per l'espressione dei pareri di regolarità tecnica e contabile, ciascuno nell'ambito di rispettiva competenza, si trasmettono, in allegato, n.7

Emendamenti (emendamenti dal n.9 e n.15 ordine di presentazione) presentati dal Cons. Spallitta ed assunti al prot. n.1679896/Cons. del 26/9/2016, relativi alla proposta di deliberazione di Consiglio Comunale avente per oggetto: " - DETERMINAZIONE SULLO SCHEMA DI MASSIMA DEL NUOVO P.R.G. "PALERMO 2025" AI SENSI DELL'ART.3 DELLA L.15/91 ED INDIVIDUAZIONE DELL'AREA DA SOTTOPORRE A PRESCRIZIONE ESECUTIVA AI SENSI DELL'ART.2 DELLA L.R. 71/78 E SUCC.MM.II. - AREG/877114 - 12/11/2015 - iscritta all'O.d.g. del Consiglio Comunale.

Si comunica che già si è provveduto a segnalare al Consigliere proponente che l'emendamento n.14 sembrerebbe identico rispetto all'emendamento n.8, oggetto di precedente richiesta di parere tecnico e contabile rivolta alle SS.LL.. Si attendono determinazioni dal Consigliere proponente.

Si rammenta che la prosecuzione dei lavori di Consiglio Comunale sulla citata proposta di deliberazione è prevista per la seduta di oggi, 26/9/2016, ore 18.00.

Distinti saluti

Ufficio Autonomo al Consiglio Comunale

U.O. Istituzionale

Dott. Francesco Di Liberti

tel.091/7402407

fax 0917402466

e-mail:francesco.diliberti@comune.palermo.it